



ประกาศองค์การบริหารส่วนตำบลบ้านยาง  
เรื่อง ประกาศใช้แผนพัฒนาท้องถิ่น (ปี ๒๕๖๑ - ๒๕๖๕)

.....

ตามที่องค์การบริหารส่วนตำบลบ้านยาง ได้ดำเนินการทบทวนแผนพัฒนาท้องถิ่น พ.ศ.๒๕๖๑ - ๒๕๖๕ เพื่อให้สอดคล้องและเชื่อมโยงกับแผนพัฒนาจังหวัด แผนพัฒนากลุ่มจังหวัด รวมทั้งแผนปฏิบัติราชการ ประจำปีจังหวัด และแผนปฏิบัติราชการประจำปีกลุ่มจังหวัด เพื่อการบูรณาการแผนงาน โครงการ กิจกรรม และงบประมาณในพื้นที่ได้อย่างมีประสิทธิภาพ ขององค์การบริหารส่วนตำบลบ้านยาง และสภาองค์การบริหารส่วนตำบลบ้านยาง ได้พิจารณาอนุมัติแผนพัฒนาท้องถิ่น (พ.ศ.๒๕๖๑ - ๒๕๖๕) ให้ความเห็นชอบในการประชุมสมัยวิสามัญ สมัยที่ ๓ ประจำปี ๒๕๖๒ เมื่อวันที่ ๑๕ มิถุนายน ๒๕๖๒ แล้วนั้น

เพื่อให้การปฏิบัติงานขององค์การบริหารส่วนตำบลบ้านยาง เป็นไปด้วยความเรียบร้อยและถูกต้องตามระเบียบกระทรวงมหาดไทย ว่าด้วยการจัดทำแผนพัฒนาขององค์กรปกครองส่วนท้องถิ่น พ.ศ.๒๕๔๘ และแก้ไขเพิ่มเติมฉบับที่ ๓ พ.ศ.๒๕๖๑ ข้อ ๒๔ จึงขอประกาศใช้แผนพัฒนาท้องถิ่น (ปี ๒๕๖๑ - ๒๕๖๕) ขององค์การบริหารส่วนตำบลบ้านยางให้ทราบโดยทั่วกัน

ประกาศ ณ วันที่ ๑๕ มิถุนายน พ.ศ. ๒๕๖๒

(ลงชื่อ)

(นายกฤตเมต เสาโธสง)

นายกองค์การบริหารส่วนตำบลบ้านยาง



# แผนพัฒนาท้องถิ่น (พ.ศ.๒๕๖๑ - ๒๕๖๕)

ของ

องค์การบริหารส่วนตำบลบ้านยาง

โดย องค์การบริหารส่วนตำบลบ้านยาง  
๕๐ หมู่ที่ ๖ ตำบลบ้านยาง อำเภอพุทไธสง จังหวัดบุรีรัมย์ ๓๑๑๒๐  
โทรศัพท์/โทรสาร ๐๔๔ - ๖๖๖๓๕๖

## คำนำ

เนื่องด้วยตามพระราชบัญญัติสภาตำบลและองค์การบริหารส่วนตำบล พ.ศ.๒๕๓๗ แก้ไขเพิ่มเติมถึง ฉบับที่ ๖ พ.ศ.๒๕๕๒ มาตรา ๔๖ พระราชบัญญัติกำหนดแผนและขั้นตอนการกระจายอำนาจให้แก่องค์กรปกครองส่วนท้องถิ่น พ.ศ.๒๕๔๒ หมวด ๒ มาตรา ๑๖ (๒) ระเบียบกระทรวงมหาดไทยว่าด้วยการจัดทำแผนพัฒนาขององค์กรปกครองส่วนท้องถิ่น พ.ศ.๒๕๔๘ และที่แก้ไขเพิ่มเติมถึง (ฉบับที่ ๓) พ.ศ.๒๕๖๑ ได้กำหนดให้องค์กรปกครองส่วนท้องถิ่นมีอำนาจและหน้าที่ในการจัดทำแผนพัฒนาท้องถิ่น เพื่อใช้เป็นกรอบในการจัดทำงบประมาณรายจ่ายประจำปี งบประมาณรายจ่ายเพิ่มเติม และงบประมาณจากเงินสะสมในช่วงของแผนนั้น

ดังนั้น เพื่อให้การดำเนินการให้เป็นไปตามกฎหมายดังกล่าว องค์การบริหารส่วนตำบลบ้านยางจึงต้องดำเนินการจัดทำแผนพัฒนาท้องถิ่น (พ.ศ.๒๕๖๑ - ๒๕๖๕) ขึ้น เพื่อใช้เป็นแนวทางในการบริหารพัฒนาท้องถิ่นให้บรรลุตามวัตถุประสงค์และเป้าหมาย ก่อให้เกิดประโยชน์และสามารถตอบสนองความต้องการพัฒนาของประชาชนในเขตองค์การบริหารส่วนตำบลบ้านยางได้ โดยได้ดำเนินการตามขั้นตอนดังนี้

๑. คณะกรรมการพัฒนาท้องถิ่น จัดประชุมประชาคมท้องถิ่น ส่วนราชการรัฐวิสาหกิจที่เกี่ยวข้อง เพื่อแจ้งแนวทางการพัฒนาท้องถิ่น รับทราบปัญหาความต้องการ ประเด็นการพัฒนา ประเด็นที่เกี่ยวข้อง และแนวทางปฏิบัติที่เหมาะสมกับสภาพพื้นที่เพื่อนำมากำหนดแนวทางการจัดทำแผนพัฒนาท้องถิ่น โดยให้นำข้อมูลพื้นฐานในการพัฒนาจากหน่วยงานต่างๆ และข้อมูลในแผนพัฒนาหมู่บ้าน หรือแผนชุมชนมาพิจารณาประกอบการทบทวนแผนพัฒนาท้องถิ่น

๒. คณะกรรมการสนับสนุนการจัดทำร่างแผนพัฒนาท้องถิ่น รวบรวมแนวทางและข้อมูลนำมาวิเคราะห์เพื่อจัดทำร่างแผนพัฒนาท้องถิ่นแล้วเสนอคณะกรรมการพัฒนาท้องถิ่น

๓. คณะกรรมการพัฒนาท้องถิ่นพิจารณาร่างแผนพัฒนาท้องถิ่นเพื่อส่งเสนอแนะผู้บริหารท้องถิ่น

๔. กรณีองค์การบริหารส่วนตำบล ให้ผู้บริหารท้องถิ่นเสนอร่างแผนพัฒนาท้องถิ่นต่อสภาองค์การบริหารส่วนตำบล เพื่อให้ความเห็นชอบก่อนแล้วผู้บริหารท้องถิ่น จึงพิจารณาอนุมัติและประกาศใช้แผนพัฒนาท้องถิ่น (พ.ศ.๒๕๖๑ - ๒๕๖๕)

บัดนี้ สภาองค์การบริหารส่วนตำบลบ้านยาง ได้พิจารณาเห็นชอบร่างแผนพัฒนาท้องถิ่น (พ.ศ. ๒๕๖๑ - ๒๕๖๕) ขององค์การบริหารส่วนตำบลบ้านยาง ในคราวประชุมสมัยวิสามัญ สมัยที่ ๓ ประจำปี ๒๕๖๒ เมื่อวันที่ ๑๕ มิถุนายน พ.ศ. ๒๕๖๒ ณ หอประชุมบูรณาการองค์การบริหารส่วนตำบล บ้านยาง นายกององค์การบริหารส่วนตำบลบ้านยางจึงอนุมัติแผนพัฒนาท้องถิ่นดังกล่าว และดำเนินการประกาศใช้ต่อไป

(ลงชื่อ)  ผู้อนุมัติ

(นายภฤตเมต เส้าไรสง)

ตำแหน่ง นายกององค์การบริหารส่วนตำบลบ้านยาง

วันที่ ๑๕ มิถุนายน พ.ศ. ๒๕๖๒

## สารบัญ

| เรื่อง  | หน้า      |
|---|-----------|
| ส่วนที่ ๑ สภาพทั่วไปและข้อมูลพื้นฐาน                    | ๑ - ๑๒    |
| ส่วนที่ ๒ ยุทธศาสตร์การพัฒนากองครักษ์ปกครองส่วนท้องถิ่น | ๑๓ - ๔๓   |
| ส่วนที่ ๓ การนำแผนพัฒนาท้องถิ่นไปสู่การปฏิบัติ          |           |
| ๑. บัญชีสรุปโครงการพัฒนา (แบบ ผ.๐๑)                     | ๔๕ - ๔๗   |
| ๒. รายละเอียดโครงการพัฒนา (แบบ ผ.๐๒)                    | ๔๘ - ๑๘๔  |
| ๓. รายละเอียดโครงการที่เกินศักยภาพ (แบบ ผ.๐๒/๑)         | ๑๘๕ - ๑๙- |
| ๔. บัญชีครุภัณฑ์ (แบบ ผ.๐๓)                             | ๑๙๑ - ๑๙๔ |
| ส่วนที่ ๔ การติดตามและประเมินผล                         | ๑๙๕ - ๒๐๗ |

\*\*\*\*\*



## ส่วนที่ ๑

# สภาพทั่วไปและข้อมูลพื้นฐาน

ส่วนที่ ๑  
สภาพทั่วไปและข้อมูลพื้นฐานของ  
องค์การบริหารส่วนตำบลบ้านยาง อำเภอพุทไธสง จังหวัดบุรีรัมย์

.....

**๑. ด้านกายภาพ**

**๑.๑ ที่ตั้ง** องค์การบริหารส่วนตำบลบ้านยาง ตั้งอยู่ที่ หมู่ ๖ ตำบลบ้านยาง อำเภอพุทไธสง จังหวัดบุรีรัมย์ ได้รับยกฐานะจากสภาตำบลพุทไธสง เป็นองค์การบริหารส่วนตำบลบ้านยาง ตามประกาศกระทรวงมหาดไทย เรื่อง การจัดตั้งองค์การบริหารส่วนตำบล เมื่อวันที่ ๑๙ มกราคม พ.ศ. ๒๕๓๙ ตำบลบ้านยางเป็นตำบลหนึ่งใน ๗ ตำบล ของอำเภอพุทไธสง จังหวัดบุรีรัมย์ หากจากที่ว่าการอำเภอพุทไธสง ทางทิศตะวันออกเฉียงใต้ประมาณ ๙ กิโลเมตร สูงจากระดับน้ำทะเล ๑๔๐ เมตร ตำบลบ้านยางมีเนื้อที่ทั้งหมดประมาณ ๖๑ ตารางกิโลเมตร หรือ ประมาณ ๓๘,๑๒๕ ไร่

มีอาณาเขตติดต่อกับตำบลต่างๆ ดังนี้ คือ

|             |   |
|-------------|---|
| ทิศเหนือ    | ติดต่อกับตำบลเม็กดำ อำเภอพยัคฆ์ภูมิพิสัย จังหวัดมหาสารคาม |
| ทิศใต้      | ติดต่อกับตำบลปะเคียบ อำเภอคูเมือง จังหวัดบุรีรัมย์        |
| ทิศตะวันออก | ติดต่อกับตำบลสระซุด อำเภอชุมพลบุรี จังหวัดสุรินทร์        |
| ทิศตะวันตก  | ติดต่อกับตำบลมะเฟือง อำเภอพุทไธสง จังหวัดบุรีรัมย์        |

**๑.๒ ภูมิประเทศ ลักษณะภูมิประเทศโดยทั่วไปของตำบลบ้านยาง**

ระดับความสูงจากระดับน้ำทะเลปานกลาง ๑๔๐ เมตร มีแม่น้ำมูลไหลผ่านทางทิศใต้ของตำบลเป็นแนวเขตแบ่งกับอำเภอคูเมือง จังหวัดบุรีรัมย์ และมีลำน้ำ ลำพังชูไหลผ่านทางทิศเหนือเป็นแนวแบ่งเขตกับอำเภอพยัคฆ์ภูมิพิสัย จังหวัดมหาสารคาม และทางทิศตะวันออกเป็นแนวแบ่งเขตกับอำเภอชุมพลบุรี จังหวัดสุรินทร์ และทิศตะวันตกมีลำห้วยทรายซึ่งแบ่งเขตกับตำบลมะเฟืองเนื่องจากพื้นที่ส่วนใหญ่เป็นที่ราบมีแม่น้ำมูลและแม่น้ำลำพังชูไหลผ่าน จึงเหมาะสำหรับการส่งเสริมอาชีพทางการเกษตร และสร้างทำนบ ฝาย เพื่อกักเก็บน้ำใช้เพื่อการเกษตร (มีราษฎรทำนามากกว่าร้อยละ ๙๐ ของพื้นที่การเกษตร) และตำบลบ้านยาง เป็นตำบลเดียวของอำเภอพุทไธสงที่มีพื้นที่ติดต่อกับจังหวัดสุรินทร์ และจังหวัดมหาสารคาม ซึ่งมีชาวบ้านพูดภาษาท้องถิ่น (ภาษาเขมร) จำนวน ๓ หมู่บ้าน คือ บ้านหนองเกาะ หมู่ที่ ๑๐ บ้านยางนกคู่ หมู่ที่ ๑๑ และบ้านแคนน้อย หมู่ที่ ๑๖

**๑.๓ ลักษณะภูมิอากาศ**

ตำบลบ้านยาง อำเภอพุทไธสง มีสภาพภูมิอากาศร้อน จัดอยู่ในภูมิอากาศแบบมรสุมเขตร้อน โดยมีระยะฤดูสลับกับช่วงอากาศแห้งแล้ง ซึ่งแตกต่างกันอย่างชัดเจน

**๑.๔ ลักษณะของดิน**

ลักษณะโดยทั่วไปของตำบลบ้านยาง มีดิน ๗ ชนิดคือ

- ดินชุดร้อยเอ็ด
- ดินชุดกุลาร้องไห้
- ดินชุดท่าตูม
- ดินชุดโคราชสีมา
- ดินชุดน้ำพอง
- ดินที่ปะปนกันเกิดจากตะกอน ลำน้ำ
- ดินชุดสติ๊ก

## ๒.ด้านการเมือง/การปกครอง

### ๒.๑ เขตการปกครอง

องค์การบริหารส่วนตำบลบ้านยาง มี ๑๘ หมู่บ้าน มีผู้ปกครองตามกฎหมายลักษณะปกครองท้องที่ พ.ศ.๒๕๓๕ ดังนี้

| หมู่ที่ | บ้าน             | ชื่อผู้ปกครอง         | ตำแหน่ง     | หมายเหตุ |
|---------|------------------|-----------------------|-------------|----------|
| ๑       | บ้านยาง          | นายประเสริฐ แคะไธสง   | ผู้ใหญ่บ้าน |          |
| ๒       | บ้านโนนขี้เกลือ  | นายรัชชัย ธรรมย์      | ผู้ใหญ่บ้าน |          |
| ๓       | บ้านน้อยหัวสะพาน | นายปัญญา สิทธานนท์    | ผู้ใหญ่บ้าน |          |
| ๔       | บ้านเพี้ยแก้ว    | นายทวี กิจคดี         | ผู้ใหญ่บ้าน |          |
| ๕       | บ้านหัวสะพาน     | นายธนายุทธ ไส้ไธสง    | ผู้ใหญ่บ้าน |          |
| ๖       | บ้านยาง          | นายดาวเทียม สนวนไธสง  | ผู้ใหญ่บ้าน |          |
| ๗       | บ้านดอนตุม       | นายสุข สอนเพี้ย       | ผู้ใหญ่บ้าน |          |
| ๘       | บ้านแคน          | นายชูพงษ์ เกษไธสง     | ผู้ใหญ่บ้าน |          |
| ๙       | บ้านผือฮี        | นายสนั่น อยู่ทอง      | ผู้ใหญ่บ้าน |          |
| ๑๐      | บ้านหนองเกาะ     | นายเสียน เอี่ยมไธสง   | ผู้ใหญ่บ้าน |          |
| ๑๑      | บ้านยางนกคู่     | นายพณาพร สนโครก       | ผู้ใหญ่บ้าน |          |
| ๑๒      | บ้านดอนต้อน      | นายสุทัศน์ รัชฌ์ณิ    | ผู้ใหญ่บ้าน |          |
| ๑๓      | บ้านหัวสะพาน     | นายกรินทร์ ป่าพะนัด   | ผู้ใหญ่บ้าน |          |
| ๑๔      | บ้านหัวสะพาน     | นายวิศวะ น้อยบัวทิพย์ | ผู้ใหญ่บ้าน |          |
| ๑๕      | บ้านแคน          | นายโยธิน สีเขียว      | ผู้ใหญ่บ้าน |          |
| ๑๖      | บ้านแคนน้อย      | นายประภาส เอี่ยมไธสง  | ผู้ใหญ่บ้าน |          |
| ๑๗      | บ้านสะบัว        | นายกองสิน กำไธสง      | ผู้ใหญ่บ้าน |          |
| ๑๘      | บ้านหัวสะพาน     | นายสมยศ พิณเกาะคำ     | กำนัน       |          |

ที่มา : ข้อมูล ณ วันที่ ๑๖ พฤษภาคม ๒๕๖๒

## ๒.๒ การเลือกตั้ง

ตำบลบ้านยางมีเขตการเลือกตั้ง ๑๘ เขต มีจำนวนสมาชิกสภาองค์การบริหารส่วนตำบลทั้งสิ้น ๓๓ คน ผู้บริหาร ๓ คน ดังนี้

| ที่ | ชื่อ - สกุล             | ตำแหน่ง               | วันดำรงตำแหน่ง | ครบวาระ    | หมายเหตุ                                |
|-----|-------------------------|-----------------------|----------------|------------|---|
| ๑   | นายกฤตเมต เสาไธสง       | นายก อบต.             | ๓๐ ก.ย. ๕๕     | ๒๙ ก.ย. ๕๙ | ดำรงตำแหน่ง<br>ต่อตามคำสั่ง<br>คสช. ที่ |
| ๒   | นายเงิน พลจันทิก        | รองนายก อบต           | ๑๒ พ.ย. ๕๕     | ๒๙ ก.ย. ๕๙ |   |
| ๓   | นายสะดวก เกษไธสง        | เลขาอนุการนายก อบต.   | ๑๒ พ.ย. ๕๕     | ๒๙ ก.ย. ๕๙ |   |
| ๔   | นายเกรียงไกร เอียนไธสง  | ประธานสภา อบต.        | ๑๒ พ.ย. ๕๕     | ๒๙ ก.ย. ๕๙ |   |
| ๕   | นายประมง โสไธสง         | รองประธานสภา อบต.     | ๒๙ มี.ค. ๖๒    | ๒๙ ก.ย. ๕๙ |   |
| ๖   | นายประสิทธิ์ กำไธสง     | สมาชิกสภา อบต หมู่ ๑  | ๓๐ ก.ย. ๕๕     | ๒๙ ก.ย. ๕๙ |   |
| ๗   | นายบุญเรือง พะเนตรรัมย์ | สมาชิกสภา อบต หมู่ ๑  | ๓๐ ก.ย. ๕๕     | ๒๙ ก.ย. ๕๙ |   |
| ๘   | นายแก้ว กำไธสง          | สมาชิกสภา อบต หมู่ ๒  | ๓๐ ก.ย. ๕๕     | ๒๙ ก.ย. ๕๙ |   |
| ๙   | นายธนชัย โนวิเศษ        | สมาชิกสภา อบต หมู่ ๒  | ๓๐ ก.ย. ๕๕     | ๒๙ ก.ย. ๕๙ |   |
| ๑๐  | นายสุวรรณ กองไธสง       | สมาชิกสภา อบต หมู่ ๓  | ๓๐ ก.ย. ๕๕     | ๒๙ ก.ย. ๕๙ |   |
| ๑๑  | นายสมจิตร แสนศรี        | สมาชิกสภา อบต หมู่ ๔  | ๓๐ ก.ย. ๕๕     | ๒๙ ก.ย. ๕๙ |   |
| ๑๒  | นายเหมือน ดาวไธสง       | สมาชิกสภา อบต หมู่ ๕  | ๓๐ ก.ย. ๕๕     | ๒๙ ก.ย. ๕๙ |   |
| ๑๓  | นางอารีญา แสไธสง        | สมาชิกสภา อบต หมู่ ๕  | ๓๐ ก.ย. ๕๕     | ๒๙ ก.ย. ๕๙ |   |
| ๑๔  | นายมิตร สนวนไธสง        | สมาชิกสภา อบต หมู่ ๖  | ๓๐ ก.ย. ๕๕     | ๒๙ ก.ย. ๕๙ |   |
| ๑๕  | นายบัว สนวนไธสง         | สมาชิกสภา อบต หมู่ ๖  | ๓๐ ก.ย. ๕๕     | ๒๙ ก.ย. ๕๙ |   |
| ๑๖  | นายดำ พร้อมศรี          | สมาชิกสภา อบต หมู่ ๗  | ๓๐ ก.ย. ๕๕     | ๒๙ ก.ย. ๕๙ |   |
| ๑๗  | นายทองใบ สอนเพี้ย       | สมาชิกสภา อบต หมู่ ๗  | ๓๐ ก.ย. ๕๕     | ๒๙ ก.ย. ๕๙ |   |
| ๑๘  | นายกาย แสงอรุณ          | สมาชิกสภา อบต หมู่ ๘  | ๓๐ ก.ย. ๕๕     | ๒๙ ก.ย. ๕๙ |   |
| ๑๙  | นายเกรียงไกร พานทอง     | สมาชิกสภา อบต หมู่ ๘  | ๓๐ ก.ย. ๕๕     | ๒๙ ก.ย. ๕๙ |   |
| ๒๐  | นายณัฐพงศ์ ทองดาว       | สมาชิกสภา อบต หมู่ ๙  | ๓๐ ก.ย. ๕๕     | ๒๙ ก.ย. ๕๙ |   |
| ๒๑  | นางหอมหวน เดชบุญ        | สมาชิกสภา อบต หมู่ ๙  | ๓๐ ก.ย. ๕๕     | ๒๙ ก.ย. ๕๙ |   |
| ๒๒  | นายประยูวน สุระถาวร     | สมาชิกสภา อบต หมู่ ๑๐ | ๓๐ ก.ย. ๕๕     | ๒๙ ก.ย. ๕๙ |   |
| ๒๓  | นายสมศักดิ์ โคษาสด      | สมาชิกสภา อบต หมู่ ๑๐ | ๓๐ ก.ย. ๕๕     | ๒๙ ก.ย. ๕๙ |   |
| ๒๔  | นายพรมสุข เอียนไธสง     | สมาชิกสภา อบต หมู่ ๑๑ | ๓๐ ก.ย. ๕๕     | ๒๙ ก.ย. ๕๙ |   |
| ๒๕  | นายเจริญชัย งามดี       | สมาชิกสภา อบต หมู่ ๑๒ | ๓๐ ก.ย. ๕๕     | ๒๙ ก.ย. ๕๙ |   |
| ๒๖  | นางจันทญา เตรียมทอง     | สมาชิกสภา อบต หมู่ ๑๒ | ๓๐ ก.ย. ๕๕     | ๒๙ ก.ย. ๕๙ |   |
| ๒๗  | นายนิพนธ์ ยวงมณี        | สมาชิกสภา อบต หมู่ ๑๓ | ๓๐ ก.ย. ๕๕     | ๒๙ ก.ย. ๕๙ |   |
| ๒๘  | นายภูรี ดาวไธสง         | สมาชิกสภา อบต หมู่ ๑๓ | ๓๐ ก.ย. ๕๕     | ๒๙ ก.ย. ๕๙ |   |
| ๒๙  | นายธนพล กาไธสง          | สมาชิกสภา อบต หมู่ ๑๔ | ๓๐ ก.ย. ๕๕     | ๒๙ ก.ย. ๕๙ |   |
| ๓๐  | นายจำลอง สีเขียว        | สมาชิกสภา อบต หมู่ ๑๕ | ๓๐ ก.ย. ๕๕     | ๒๙ ก.ย. ๕๙ |   |
| ๓๑  | นายวิชัย มาลี           | สมาชิกสภา อบต หมู่ ๑๕ | ๓๐ ก.ย. ๕๕     | ๒๙ ก.ย. ๕๙ |   |
| ๓๒  | นายแวว เอียนไธสง        | สมาชิกสภา อบต หมู่ ๑๖ | ๓๐ ก.ย. ๕๕     | ๒๙ ก.ย. ๕๙ |   |
| ๓๓  | นายสันธาน ปะบุญเรือง    | สมาชิกสภา อบต หมู่ ๑๘ | ๓๐ ก.ย. ๕๕     | ๒๙ ก.ย. ๕๙ |   |



### ๓. ประชากร

#### ๓.๑ ข้อมูลเกี่ยวกับจำนวนประชากร

ตำบลบ้านยาง มีทั้งหมด ๑๘ หมู่บ้าน มีจำนวน ๒,๑๕๒ หลังคาเรือน มีจำนวนประชากรทั้งสิ้น ๘,๓๓๗ คน แยกเป็น ชาย ๔,๑๕๗ คน หญิง ๔,๑๘๐ คน

ตารางแสดงจำนวนหมู่บ้าน/ครัวเรือน/ประชากร/จำนวนหมู่บ้าน

| หมู่ที่ | หมู่บ้าน         | จำนวนประชากร |       |       | จำนวนหลังคาเรือน |
|---------|------------------|--------------|-------|-------|------------------|
|         |                  | ชาย          | หญิง  | รวม   |                  |
| ๑       | บ้านยาง          | ๑๕๙          | ๑๔๐   | ๒๙๙   | ๘๐               |
| ๒       | บ้านโนนขี้เกลือ  | ๑๒๐          | ๑๒๖   | ๒๔๖   | ๖๕               |
| ๓       | บ้านน้อยหัวสะพาน | ๒๐๒          | ๑๙๑   | ๓๙๓   | ๑๐๙              |
| ๔       | บ้านเพี้ยแก้ว    | ๒๐๔          | ๑๙๘   | ๔๐๒   | ๑๓๗              |
| ๕       | บ้านหัวสะพาน     | ๒๗๖          | ๒๖๙   | ๕๔๕   | ๑๕๑              |
| ๖       | บ้านยาง          | ๒๙๓          | ๒๗๖   | ๕๖๙   | ๑๖๒              |
| ๗       | บ้านดอนตุม       | ๒๘๐          | ๒๖๑   | ๕๔๑   | ๑๒๕              |
| ๘       | บ้านแคน          | ๓๕๙          | ๓๙๔   | ๗๕๓   | ๑๗๑              |
| ๙       | บ้านผือฮี        | ๓๕๒          | ๓๑๐   | ๖๖๒   | ๑๖๓              |
| ๑๐      | บ้านหนองเกาะ     | ๒๗๔          | ๒๗๘   | ๕๕๒   | ๑๒๖              |
| ๑๑      | บ้านยางนกคู่     | ๒๐๐          | ๒๒๑   | ๔๒๑   | ๑๐๖              |
| ๑๒      | บ้านดอนต้อน      | ๒๓๘          | ๒๕๗   | ๔๙๕   | ๑๒๕              |
| ๑๓      | บ้านหัวสะพาน     | ๒๑๕          | ๒๐๘   | ๔๒๓   | ๑๐๑              |
| ๑๗      | บ้านหัวสะพาน     | ๑๖๒          | ๑๖๕   | ๓๒๗   | ๙๕               |
| ๑๕      | บ้านแคน          | ๒๔๖          | ๒๗๖   | ๕๒๒   | ๑๓๑              |
| ๑๖      | บ้านแคนน้อย      | ๑๘๘          | ๑๙๗   | ๓๘๕   | ๙๕               |
| ๑๗      | บ้านสระบัว       | ๑๙๒          | ๒๑๒   | ๔๐๔   | ๑๑๘              |
| ๑๘      | บ้านหัวสะพาน     | ๑๙๗          | ๒๐๑   | ๓๙๘   | ๙๕               |
| รวม     |                  | ๔,๑๕๗        | ๔,๑๘๐ | ๘,๓๓๗ | ๒,๑๕๒            |

ที่มา : กรมการปกครอง กระทรวงมหาดไทย ณ วันที่ ๑๖ พฤษภาคม ๒๕๖๒

๓.๒ ช่วงอายุและจำนวนประชากร

| ที่ | ช่วงอายุ      | ชาย | หญิง | รวม | หมายเหตุ |
|-----|---------------|-----|------|-----|----------|
| ๑   | น้อยกว่า ๑ ปี | ๔๑  | ๓๖   | ๗๗  |          |
| ๒   | ๑ - ๕         | ๒๕๒ | ๒๓๗  | ๔๘๙ |          |
| ๓   | ๖ - ๑๐        | ๒๔๓ | ๒๓๗  | ๔๘๐ |          |
| ๔   | ๑๑ - ๑๕       | ๒๔๓ | ๒๕๐  | ๔๙๓ |          |
| ๕   | ๑๖ - ๒๐       | ๓๔๓ | ๓๓๐  | ๖๗๓ |          |
| ๖   | ๒๑ - ๒๕       | ๓๔๐ | ๓๔๘  | ๖๘๘ |          |
| ๗   | ๒๖ - ๓๐       | ๒๙๔ | ๓๑๗  | ๖๑๑ |          |
| ๘   | ๓๑ - ๓๕       | ๓๔๓ | ๒๕๕  | ๕๙๘ |          |
| ๙   | ๓๖ - ๔๐       | ๓๖๕ | ๓๔๑  | ๗๐๖ |          |
| ๑๐  | ๔๑ - ๔๕       | ๓๖๑ | ๓๕๗  | ๗๑๘ |          |
| ๑๑  | ๔๖ - ๕๐       | ๓๖๗ | ๓๕๘  | ๗๒๕ |          |
| ๑๒  | ๕๑ - ๕๕       | ๓๒๑ | ๓๑๕  | ๖๓๖ |          |
| ๑๓  | ๕๖ - ๖๐       | ๒๖๕ | ๒๕๘  | ๕๒๓ |          |
| ๑๔  | ๖๑ - ๖๕       | ๑๘๘ | ๑๙๕  | ๓๘๓ |          |
| ๑๕  | ๖๖ - ๗๐       | ๑๒๑ | ๑๔๘  | ๒๖๙ |          |
| ๑๖  | ๗๑ - ๗๕       | ๖๖  | ๘๔   | ๑๕๐ |          |
| ๑๗  | ๗๖ - ๘๐       | ๓๗  | ๕๖   | ๙๓  |          |
| ๑๘  | ๘๑ - ๘๕       | ๑๒  | ๓๒   | ๔๔  |          |
| ๑๙  | ๘๖ - ๙๐       | ๗   | ๕    | ๑๒  |          |
| ๒๐  | ๙๑ - ๙๕       | ๑   | ๕    | ๖   |          |
| ๒๑  | ๙๖ ปีขึ้นไป   | -   | -    | -   |          |

ที่มา : กรมการปกครอง กระทรวงมหาดไทย ณ เดือนกันยายน ๒๕๕๙

#### ๔. สภาพทางสังคม

##### ๔.๑ การศึกษา

ตำบลบ้านยางมีโรงเรียน จำนวน ๕ แห่ง และศูนย์พัฒนาเด็กเล็ก จำนวน ๓ แห่ง

- ศูนย์พัฒนาเด็กเล็ก ๓ แห่ง ดังนี้

๑. ศูนย์พัฒนาเด็กเล็กวัดจินตามณี

|         |            |       |    |    |
|---------|------------|-------|----|----|
| -อนุบาล | ชาย        | จำนวน | ๓๕ | คน |
|         | หญิง       | จำนวน | ๒๒ | คน |
|         | รวมทั้งหมด |       | ๕๗ | คน |

(ข้อมูลจากศูนย์พัฒนาเด็กเล็กวัดจินตามณี เมื่อวันที่ ๑ สิงหาคม ๒๕๕๙)

๒. พัฒนาเด็กเล็กวัดอัมภารินทร์

|         |            |       |    |    |
|---------|------------|-------|----|----|
| -อนุบาล | ชาย        | จำนวน | ๑๒ | คน |
|         | หญิง       | จำนวน | ๑๔ | คน |
|         | รวมทั้งหมด |       | ๒๖ | คน |

(ข้อมูลจากศูนย์พัฒนาเด็กเล็กวัดอัมภารินทร์ เมื่อวันที่ ๑ สิงหาคม ๒๕๕๙)

๓. พัฒนาเด็กเล็กวัดเทพรังสรรค์

|         |            |       |    |    |
|---------|------------|-------|----|----|
| -อนุบาล | ชาย        | จำนวน | ๑๘ | คน |
|         | หญิง       | จำนวน | ๑๖ | คน |
|         | รวมทั้งหมด |       | ๓๔ | คน |

(ข้อมูลจากศูนย์พัฒนาเด็กเล็กวัดเทพรังสรรค์ เมื่อวันที่ ๑ สิงหาคม ๒๕๕๙)

- โรงเรียนประถมศึกษา ๕ แห่ง

๑. โรงเรียนบ้านเพี้ยแก้ว (ประถมศึกษา ป. - ๖,ขยายโอกาส ม.๑- ม.๓)

|            |     |    |
|------------|-----|----|
| ชาย        | ๖๗  | คน |
| หญิง       | ๗๑  | คน |
| รวมทั้งหมด | ๑๓๘ | คน |

(ข้อมูลจากโรงเรียนบ้านเพี้ยแก้ว เมื่อวันที่ ๑ สิงหาคม ๒๕๕๙)

๒. โรงเรียนวัดเทพรังสรรค์ (ประถมศึกษา ป. - ๖)

|            |    |    |
|------------|----|----|
| ชาย        | ๕๒ | คน |
| หญิง       | ๔๗ | คน |
| รวมทั้งหมด | ๙๙ | คน |

(ข้อมูลจากโรงเรียนวัดเทพรังสรรค์ เมื่อวันที่ ๑ สิงหาคม ๒๕๕๙)

๓. โรงเรียนบ้านแคน (ประถมศึกษา ป. - ๖,ขยายโอกาส ม.๑- ม.๓)

|            |     |    |
|------------|-----|----|
| ชาย        | ๗๙  | คน |
| หญิง       | ๖๘  | คน |
| รวมทั้งหมด | ๑๓๘ | คน |

(ข้อมูลจากโรงเรียนบ้านแคน เมื่อวันที่ ๑ สิงหาคม ๒๕๕๙)

๔. โรงเรียนบ้านยางนาคู่ (ประถมศึกษา ป. - ๖)

|            |    |    |
|------------|----|----|
| ชาย        | ๓๓ | คน |
| หญิง       | ๒๙ | คน |
| รวมทั้งหมด | ๖๒ | คน |

(ข้อมูลจากโรงเรียนบ้านยางนาคู่ เมื่อวันที่ ๑ สิงหาคม ๒๕๕๙)

๕. โรงเรียนบ้านดอนตุม (ประถมศึกษา ป. - ๖)

|            |    |    |
|------------|----|----|
| ชาย        | ๒๗ | คน |
| หญิง       | ๒๗ | คน |
| รวมทั้งหมด | ๕๔ | คน |

(ข้อมูลจากโรงเรียนบ้านดอนตุม เมื่อวันที่ ๑ สิงหาคม ๒๕๕๙)

๔.๒ สาธารณสุข

- โรงพยาบาลของรัฐ ขนาด - เตี้ย - แห่ง
- สถานีอนามัยประจำตำบล/หมู่บ้าน ๑ แห่ง  
(โรงพยาบาลส่งเสริมสุขภาพตำบลบ้านเพี้ยแก้ว)
- สถานพยาบาลเอกชน - แห่ง
- ร้านขายยาแผนปัจจุบัน - แห่ง
- อัตราการมีน้ำและใช้ส้วมรดน้ำ ร้อยละ ๑๐๐

## ๕. ระบบบริการพื้นฐาน

### ๕.๑ การคมนาคมขนส่ง (ทางบก,ทางน้ำ,ทางราง ฯลฯ)

การคมนาคมของตำบลบ้านยาง มีการคมนาคมทางบกเป็นสำคัญ โดยมี

- ทางหลวงแผ่นดินหมายเลข ๒๐๒ จากอำเภอประทาย – ยโสธร ผ่านตำบลมะเฟืองและตำบลบ้านยาง
- ทางหลวงแผ่นดินหมายเลข ๒๐๘๑ จากอำเภอพุทไธสง ไป อำเภอชุมพลบุรี จังหวัดบุรีรัมย์
- นอกจากนี้ยังมีถนนคอนกรีต ถนนหินคลุก ถนนลูกรัง ถนนดิน ซึ่งแยกมาจากเส้นทางสายดังกล่าว มีโครงข่ายเชื่อมโยงระหว่างตำบล หมู่บ้าน และอำเภอใกล้เคียง

### ๕.๒ การไฟฟ้า

ตำบลบ้านยางมีไฟฟ้าเข้าถึงหมู่บ้านแต่ยังไม่ครบทุกหลังคาเรือน โดยครัวเรือนที่มีไฟฟ้าใช้ประมาณร้อยละ ๙๗ และครัวเรือน ที่ไม่มีไฟฟ้าใช้ประมาณร้อยละ ๓ และการไฟฟ้าส่วนภูมิภาคอำเภอพุทไธสง ได้ติดตั้งชุดโคไฟถนน จำนวน ๗๕ ชุด ให้กับหมู่บ้าน จำนวน ๑๘ หมู่บ้าน โดยติดตั้งหมู่บ้านละ ๕ ชุด ตามโครงการไฟฟ้าสาธารณะหมู่บ้าน โดยได้ส่งมอบให้องค์การบริหารส่วนตำบลบ้านยาง เมื่อวันที่ ๒๘ กรกฎาคม ๒๕๔๐ และองค์การบริหารส่วนตำบลบ้านยางได้ติดตั้งเพิ่มเติมอีกหมู่บ้านละ ๓ ชุด รวมเป็น ๕๔ ชุด รวมกับของเดิมเป็น ๑๒๙ ชุด

### ๕.๓ การประปา

ตำบลบ้านยางมีประปาอยู่ ๒ ประเภท แยกเป็น

- ประปาผิวดิน
- ประปาบาดาล

### ๕.๔ โทรศัพท์

ประชากรตำบลบ้านยางมีการติดต่อสื่อสารโดยใช้โทรศัพท์เคลื่อนที่คิดเป็นร้อยละ ๑๐๐

### ๕.๕ ไปรษณีย์หรือการสื่อสารหรือการขนส่ง และวัสดุ ครุภัณฑ์

- ไปรษณีย์ - แห่ง
- การขนส่งวัสดุ ครุภัณฑ์ - แห่ง

## ๖. ระบบเศรษฐกิจ

### ๖.๑ การเกษตร

ประชากรในตำบลบ้านยาง ส่วนใหญ่ประกอบอาชีพเกษตรกรรมเป็นสำคัญ โดยเฉพาะ การปลูกข้าว มีการปลูกหม่อนเลี้ยงไหมเป็นอาชีพเสริม นอกจากนี้แล้วยังมีผลผลิตทางการเกษตรอื่น ๆ เช่น ข้าวโพด ถั่วฝักยาว พริก มะม่วง เป็นต้น

### ๖.๒ การประมง

มีการจับสัตว์น้ำเพื่อบริโภคภายในครัวเรือนและเพื่อจำหน่ายเป็นรายได้เพิ่มให้กับครัวเรือน เช่น ปลา

### ๖.๓ การปศุสัตว์

สัตว์เลี้ยงที่ประชากรในตำบลบ้านยางเลี้ยงส่วนใหญ่ คือ โค กระบือ สุกร เป็ด ไก่ โดยเป็นการเลี้ยงโดยธรรมชาติตามสวน ไร่นา ส่วนใหญ่จะเลี้ยงไว้ใช้งานและบริโภคในครัวเรือนแต่มีบางครัวเรือนที่เลี้ยงไว้เพื่อจำหน่ายเป็นรายได้เสริมเพิ่มให้กับครัวเรือน

### ๖.๔ การบริการ

สำหรับการสัญจรไปมาภายในมีการบริการจากรถโดยสารประจำทางซึ่งวิ่งจากอำเภอพุทไธสง ไปอำเภอพยัคฆภูมิพิสัย จังหวัดมหาสารคาม โดยใช้เส้นทางหลวงแผ่นดินหมายเลข ๒๐๒ และรถโดยสารประจำทางขนาดเล็ก ซึ่งวิ่งจากอำเภอพุทไธสง ไปอำเภอชุมพลบุรี จังหวัดสุรินทร์ โดยเส้นทางหลวงหมายเลข ๒๐๘๑ และรถโดยสารประจำหมู่บ้าน รถมอเตอร์รับจ้าง ส่วนการขนส่งผลผลิต นอกจากจะใช้บริการจากรถรับจ้างต่าง ๆ แล้วยังมีรถส่วนบุคคลและรถจากพ่อค้าคนกลาง ที่มารับซื้อผลผลิตภายในหมู่บ้าน

### ๖.๕ การท่องเที่ยว

ตำบลบ้านยางมีสถานที่เที่ยว ๑ แห่ง คือหมู่บ้านท่องเที่ยวไหม บ้านหัวสะพาน อำเภอพุทไธสง ซึ่งส่วนใหญ่มีอาชีพปลูกหม่อน เลี้ยงไหม และทอผ้าไหมมานานสืบทอดต่อกันมาหลายรุ่น โดยเฉพาะหลังฤดูเก็บเกี่ยวจะมีการทอผ้าไหมขายเพื่อเป็นรายได้เสริม ซึ่งทำแบบต่างคนต่างทำ ต่างคนต่างขาย ทำให้ไม่มีตลาดรองรับที่แน่นอน ต่อมาในปี ๒๕๕๓ จึงได้มีการรวมกลุ่มกันจัดตั้งสหกรณ์ผู้ปลูกหม่อนเลี้ยงไหมบ้านหัวสะพาน จำกัด ขึ้น โดยศูนย์หม่อนไหมเฉลิมพระเกียรติสมเด็จพระนางเจ้าสิริกิติ์พระบรมราชินีนาถ (บุรีรัมย์) ร่วมกับสหกรณ์จังหวัดบุรีรัมย์ สหกรณ์อำเภอพุทไธสง พร้อมด้วยสมาชิกผู้ปลูกหม่อนเลี้ยงไหม บ้านหัวสะพาน ภายใต้การสนับสนุนของกรมหม่อนไหม เพื่อดำเนินธุรกิจด้านการปลูกหม่อน การเลี้ยงไหมวัยอ่อน การเลี้ยงไหมวัยแก่ และการผลิตเส้นไหมให้ได้ตามมาตรฐานเส้นไหมหัตถกรรมพร้อมการบริหารจัดการดักแด้ไหม เพื่อเสริมสร้างความเข้มแข็งให้กับอาชีพการปลูกหม่อนเลี้ยงไหม การผลิตเส้นไหมของเกษตรกรในบริเวณแถบนี้ จนกลายเป็นอาชีพหลักที่สร้างรายได้ให้แก่สมาชิกในกลุ่มได้อย่างเป็นกอบเป็นกำ และยังถ่ายทอดภูมิปัญญาดังกล่าวสู่ลูกหลานเกษตรกรคนรุ่นใหม่ไม่ให้สูญหายไป ภายในกลุ่มฯ จะมีการแบ่งงานกันทำอย่างชัดเจน ตามความชอบและความถนัดของสมาชิกแต่ละคน โดยจะมีทั้งฝ่ายเลี้ยงไหมวัยอ่อน เลี้ยงไหมวัยแก่ ทอ มัด ย้อม การตลาด และบัญชี

ส่วนผลิตภัณฑ์นั้นสามารถทำได้ทุกรูปแบบ ไม่ว่าจะเป็นเส้นไหม ผ้าไหมมัดหมี่ ผ้าซิ่นตีนแดง ผ้าไหมพื้นเรียบ ผ้าคลุมไหล่ และผ้าพันคอ เป็นต้น นอกจากนี้ ยังมีการแปรรูปผ้าไหมเป็นหมอนสมุนไพร หมอนสามเหลี่ยม หมอนทรงมะเฟือง หมอนทรงกระดุก และกระเป๋่า เป็นงานฝีมือที่ทางกลุ่มผลิตเองทุกขั้นตอน



## ๖.๖ อุตสาหกรรม

- อุตสาหกรรม - แห่ง

## ๖.๗ การพาณิชย์ / กลุ่มอาชีพ

- การพาณิชย์ - แห่ง  
- กลุ่มอาชีพ ๒ กลุ่ม

## ๗.ศาสนา ประเพณี วัฒนธรรม

### ๗.๑ การนับถือศาสนา

ประชากรทั้งหมดในเขตตำบลบ้านยาง นับถือศาสนาพุทธ ร้อยละ ๙๐ และศาสนาคริสต์ร้อยละ ๑๐ ซึ่งมีวัดในตำบลจำนวน ๙ วัด และโบสถ์คริสต์ จำนวน ๑ แห่ง ดังนี้

- วัดเทพรังสรรค์
- วัดจินตามณี
- วัดทุ่งสว่างสุขารมย์
- วัดตะเคียนทอง
- วัดเทพนิมิต
- วัดศิริมงคล
- วัดอัมภารินทร์
- สำนักสงฆ์บ้านเพี้ยแก้ว
- สำนักสงฆ์บ้านดอนต้อน

### ๗.๒ ประเพณีและงานประจำปี

ประเพณีศิลปะและวัฒนธรรมของชาวตำบลบ้านยาง ส่วนมากจะผูกพันกับศาสนา และมีประเพณีดั้งเดิมที่ปฏิบัติสืบต่อกันมา ประเพณีสำคัญที่ขึ้นชื่อคือ งานปิดทองหลวงปู่ขาว ซึ่งจัดขึ้นในช่วงระหว่างวันที่ ๑ - ๓ มกราคม ของทุกปี นอกจากนี้ยังมีประเพณี คืองานประเพณีแซนโฎนตา (โตนตา) คืออีกประเพณีหนึ่งที่มีความสำคัญและปฏิบัติสืบทอดกันมายาวนานของพี่น้องชาวไทยเชื้อสายเขมร บ้านหนองเกาะ หมู่ ๑๐ บ้านยางนกคู่ หมู่ ๑๑ และบ้านแคนน้อย หมู่ ๑๖ ที่แสดงออกถึงความกตัญญูต่อผู้มีพระคุณความรักความผูกพันของสมาชิกในครอบครัว เครือญาติรวมถึงชุมชนต่าง ๆ โดยจะประกอบพิธีกรรมตรงกับวันแรม ๑๔ ค่ำ เดือน ๑๐ ของทุกปี นอกจากนี้ยังจัดให้มีงานในวันสำคัญต่าง ๆ ตามประเพณีอีก เช่น วันสงกรานต์ในเดือนเมษายน วันลอยกระทงในวันเพ็ญเดือน ๑๒ ของทุกปี

### ๗.๓ ภูมิปัญญาท้องถิ่น ภาษาถิ่น

ตำบลบ้านยางเป็นเมืองเก่าที่มีประชากรหลายเชื้อชาติที่อพยพมาอาศัยอยู่ ซึ่งมีภาษาถิ่นพูดกันหลายภาษาแบ่งออกได้ ดังนี้

- ภาษาเขมร ใช้อาศัยใน ๓ หมู่บ้าน คือ บ้านหนองเกาะ หมู่ ๑๐ บ้านยางนกคู่ หมู่ ๑๑ และบ้านแคนน้อย หมู่ ๑๖
- ภาษาลาว ใช้พูดกันมากในท้องถิ่น

### ๗.๔ สินค้าพื้นเมืองและของที่ระลึก

- ผ้าซิ่นตีนแดง และผลิตภัณฑ์จากไหม



๘. ทรัพยากรธรรมชาติ

๘.๑ น้ำ

ในเขตตำบลบ้านยาง มีแหล่งน้ำธรรมชาติที่สำคัญที่ไหลผ่าน คือ แม่น้ำมูล และแม่น้ำลำพังชู เป็นแหล่งน้ำสำคัญในการอุปโภค - บริโภค และการเกษตร



## ส่วนที่ ๒

ยุทธศาสตร์การพัฒนา

องค์กรปกครองส่วนท้องถิ่น

## ส่วนที่ ๒ ยุทธศาสตร์การพัฒนาศักยภาพของส่วนท้องถิ่น

### ๑. ความสัมพันธ์ระหว่างแผนพัฒนาระดับมหภาค

#### ๑.๑ แผนยุทธศาสตร์ชาติ ๒๐ ปี

คณะรัฐมนตรีได้มีมติเมื่อวันที่ ๓๐ มิถุนายน ๒๕๕๘ เห็นชอบให้มีการจัดตั้งคณะกรรมการจัดทำยุทธศาสตร์ชาติ มีอำนาจหน้าที่ในการจัดทำร่างยุทธศาสตร์ชาติระยะ ๒๐ ปี เพื่อใช้ในการขับเคลื่อนการพัฒนาประเทศสู่ความมั่นคง มั่งคั่ง และยั่งยืน และให้เสนอร่างยุทธศาสตร์ชาติระยะ ๒๐ ปี ให้คณะรัฐมนตรีให้ความเห็นชอบ เพื่อใช้เป็นกรอบในการดำเนินงานในระยะที่ ๒ ของรัฐบาล (ปี ๒๕๕๘ - ๒๕๕๙) และกรอบในการปฏิรูปในระยะที่ ๓ (ปี ๒๕๖๐ เป็นต้นไป) ในการที่จะบรรลุวิสัยทัศน์และทำให้ประเทศไทยพัฒนาไปสู่อนาคตที่พึงประสงค์นั้น จำเป็นจะต้องมีการวางแผนและกำหนดยุทธศาสตร์การพัฒนาในระยะยาวและกำหนดแนวทางการพัฒนาของทุกภาคส่วนให้ขับเคลื่อนไปในทิศทางเดียวกัน ดังนั้นจึงจำเป็นต้องกำหนดยุทธศาสตร์ชาติในระยะยาว เพื่อถ่ายทอดแนวทางการพัฒนาสู่การปฏิบัติในแต่ละช่วงเวลาอย่างต่อเนื่องและมีการบูรณาการ และสร้างความเข้าใจถึงอนาคตของประเทศไทยร่วมกัน และเกิดการรวมพลังของทุกภาคส่วนในสังคมทั้งประชาชน เอกชน ประชาสังคม ในการขับเคลื่อนการพัฒนาเพื่อการสร้างและรักษาไว้ซึ่งผลประโยชน์แห่งชาติและบรรลุวิสัยทัศน์ “ประเทศไทยมีความมั่นคง มั่งคั่ง ยั่งยืน เป็นประเทศพัฒนาแล้ว ด้วยการพัฒนาตามหลักปรัชญาเศรษฐกิจพอเพียง” หรือคติพจน์ประจำชาติ “มั่นคง มั่งคั่ง ยั่งยืน” เพื่อให้ประเทศมีขีดความสามารถในการแข่งขัน มีรายได้สูงอยู่ในกลุ่มประเทศพัฒนาแล้ว คนไทยมีความสุข อยู่ดีกินดี สังคมมีความมั่นคง เสมอภาคและเป็นธรรม ซึ่งยุทธศาสตร์ชาติที่จะใช้เป็นกรอบแนวทางการพัฒนาในระยะ ๒๐ ปี ประกอบด้วย ๖ ยุทธศาสตร์ได้แก่

๑. ยุทธศาสตร์ด้านความมั่นคง
๒. ยุทธศาสตร์ด้านการสร้างความสามารถในการแข่งขัน
๓. ยุทธศาสตร์การพัฒนาและเสริมสร้างศักยภาพคน
๔. ยุทธศาสตร์ด้านการสร้างโอกาสความเสมอภาคและเท่าเทียมกันทางสังคม
๕. ยุทธศาสตร์ด้านการสร้างการเติบโตบนคุณภาพชีวิตที่เป็นมิตรกับสิ่งแวดล้อม
๖. ยุทธศาสตร์ด้านการปรับสมดุลและพัฒนาระบบการบริหารจัดการภาครัฐ

#### ๑.๒ แผนพัฒนาเศรษฐกิจและสังคมแห่งชาติ ฉบับที่ ๑๒

สำนักงานคณะกรรมการพัฒนาเศรษฐกิจและสังคมแห่งชาติ มีภารกิจสำคัญประการหนึ่งคือการวางแผนพัฒนาเศรษฐกิจและสังคมของประเทศ การขับเคลื่อนสู่การปฏิบัติ และการติดตามประเมินผลแผนพัฒนาเศรษฐกิจและสังคมแห่งชาติ โดยคณะรัฐมนตรีพิจารณาให้ความเห็นชอบกรอบยุทธศาสตร์การพัฒนาของแผนพัฒนาเศรษฐกิจและสังคมแห่งชาติ ฉบับที่ ๑๒ (พ.ศ. ๒๕๖๐ - ๒๕๖๔) ยุทธศาสตร์การพัฒนาประเทศประกอบด้วย

- ยุทธศาสตร์ที่ ๑: การเสริมสร้างและพัฒนาศักยภาพทุนมนุษย์  
ยุทธศาสตร์ที่ ๒: การสร้างความเป็นธรรมและลดความเหลื่อมล้ำในสังคม  
ยุทธศาสตร์ที่ ๓: การสร้างความเข้มแข็งทางเศรษฐกิจและแข่งขันได้อย่างยั่งยืน

- ยุทธศาสตร์ที่ ๔: การเติบโตที่เป็นมิตรกับสิ่งแวดล้อมเพื่อการพัฒนาอย่างยั่งยืน
- ยุทธศาสตร์ที่ ๕: การเสริมสร้างความมั่นคงแห่งชาติเพื่อการพัฒนาประเทศสู่ความมั่นคงและยั่งยืน
- ยุทธศาสตร์ที่ ๖: การบริหารจัดการในภาครัฐ การป้องกันการทุจริตประพฤติมิชอบและธรรมาภิบาลในสังคมไทย
- ยุทธศาสตร์ที่ ๗: การพัฒนาโครงสร้างพื้นฐานและโลจิสติกส์
- ยุทธศาสตร์ที่ ๘: การพัฒนาวิทยาศาสตร์ เทคโนโลยี วิจัย และนวัตกรรม
- ยุทธศาสตร์ที่ ๙: การพัฒนาภาค เมือง และพื้นที่เศรษฐกิจ
- ยุทธศาสตร์ที่ ๑๐: ความร่วมมือระหว่างประเทศเพื่อการพัฒนา

### ๑.๓ แผนพัฒนาภาค/แผนพัฒนากลุ่มจังหวัด/แผนพัฒนาจังหวัด

#### แผนพัฒนาภาค

ในการดำเนินการเพื่อให้บรรลุนโยบายการพัฒนาภาคตะวันออกเฉียงเหนือ เพื่อให้เป็นไปอย่างสอดคล้องกับบทบาท และวิสัยทัศน์อย่างเหมาะสม ได้กำหนดกลยุทธ์การพัฒนาในแต่ละด้านที่ชัดเจนและเป็นไปอย่างสอดคล้องกับบทบาท ศักยภาพอันนำไปสู่การแก้ปัญหาของพื้นที่ โดยมีแนวทางกำหนดกลยุทธ์ สรุปได้ดังนี้

#### กลยุทธ์ที่ ๑ : การพัฒนาภาคเป็นศูนย์กลางการเกษตรเศรษฐกิจ

ด้วยความสำคัญของการเกษตรประกอบกับการขนส่งที่สามารถเชื่อมต่อกับประเทศเพื่อนบ้านอย่างสะดวก จึงควรพัฒนาภาคให้เป็นศูนย์กลางการเกษตรเศรษฐกิจ โดยใช้ประโยชน์จากทรัพยากรธรรมชาติที่มีอยู่อย่างมีประสิทธิภาพ เพื่อให้ผลผลิตรวมทางการเกษตรเพิ่มขึ้น และให้เกิดการกระจายการผลิตด้านการเกษตรโดยยึดหลักการอนุรักษ์สิ่งแวดล้อมด้านการเกษตรเป็นสำคัญ

#### กลยุทธ์ที่ ๒ : การพัฒนาอุตสาหกรรมตามศักยภาพของพื้นที่

ปัจจุบันเศรษฐกิจของภาคกำลังขับเคลื่อนไปข้างหน้าอย่างต่อเนื่องสู่ความสำเร็จ เพราะที่ตั้งของภาคและความเชื่อมโยงกับภูมิภาคอื่นของประเทศและกับประเทศเพื่อนบ้านกลุ่มอินโดจีน และการขยายบทบาททางเศรษฐกิจให้เป็นประตูการค้าสู่กลุ่มประเทศอินโดจีน แผนการพัฒนาเศรษฐกิจจึงเน้นโอกาสสร้างความสำเร็จจากศักยภาพทางด้านเศรษฐกิจของภาค โดยเน้นการพัฒนาอุตสาหกรรมโดยใช้ฐานทรัพยากรในภาคมาเป็นวัตถุดิบในการผลิต

#### กลยุทธ์ที่ ๓ : การพัฒนาเมืองศูนย์กลาง การค้าและบริการ

จากความเหมาะสมของพื้นที่ภาคตะวันออกเฉียงเหนือทั้งในด้านระบบโครงข่ายที่ถือว่ามีความสมบูรณ์ตลอดจนโครงการพัฒนาขนาดใหญ่ที่ภาครัฐได้ให้การสนับสนุน ซึ่งจะส่งผลให้การพัฒนาพื้นที่ เพื่อเป็นศูนย์กลางการค้าและบริการไปสู่ประเทศในกลุ่มอินโดจีน สามารถที่จะทำได้ง่ายขึ้นและมีความสะดวกมากขึ้น

#### **กลยุทธ์ที่ ๔ : การพัฒนาเชื่อมโยงแหล่งท่องเที่ยวตามความหลากหลายทางวัฒนธรรมและ ทรัพยากรธรรมชาติ**

ปัจจุบันรัฐบาลให้ความสำคัญกับอุตสาหกรรมท่องเที่ยว โดยเน้นให้ประเทศไทยเป็นแหล่งท่องเที่ยว  
คุณภาพระดับโลก (World Class Class Tourist Destination) สำหรับภาคตะวันออกเฉียงเหนือมุ่งเน้น  
ยกระดับมาตรฐานการท่องเที่ยวของภาคให้มีความพร้อมเหมาะสมต่อการรองรับกิจกรรมการท่องเที่ยวระดับ  
นานาชาติ

**กลยุทธ์ที่ ๕ : การอนุรักษ์และฟื้นฟูพื้นที่ทรัพยากรธรรมชาติ สิ่งแวดล้อม ประวัติศาสตร์และวัฒนธรรม**  
อย่างสมดุลและยั่งยืนปัญหาสิ่งแวดล้อมที่เกิดขึ้นในหลายพื้นที่ เนื่องจากความไม่สอดคล้องระหว่างการพัฒนา  
ทางด้านเศรษฐกิจและการอนุรักษ์สิ่งแวดล้อม ประวัติศาสตร์และวัฒนธรรม ดังนั้นจำเป็นต้องมีการพัฒนาและ  
อนุรักษ์พื้นที่ทรัพยากรธรรมชาติ สิ่งแวดล้อม ประวัติศาสตร์ และวัฒนธรรม

#### **กลยุทธ์ที่ ๖ : การป้องกันและบรรเทาภัยพิบัติ**

ในแต่ละปีภาคตะวันออกเฉียงเหนือจะต้องประสบกับปัญหาภัยธรรมชาติ ได้แก่ น้ำท่วม ภัยแล้ง  
นอกจากนี้ยังมีปัญหาดินเค็ม และปัญหาดินถล่ม ปัญหาเหล่านี้ล้วนเป็นอุปสรรคต่อการพัฒนาภาค และก่อให้เกิด  
ความเสียหายแก่ประชาชนเป็นอย่างมาก ดังนั้นจำเป็นต้องมีแผนงานเพื่อป้องกันและแก้ไขปัญหาค่าที่จะเกิดขึ้นอย่าง  
เหมาะสม และมีประสิทธิภาพ

#### **กลยุทธ์ที่ ๗ : การสร้างสมดุลในการพัฒนาระหว่างเมืองและชนบท**

เพื่อพัฒนาวิถีชีวิต ชุมชนและสิ่งแวดล้อมให้ดีขึ้นการพัฒนาเมืองและชนบท จำเป็นต้องพัฒนาไปพร้อม  
ๆ กับการพัฒนากิจกรรมทางเศรษฐกิจ การขนส่ง และทรัพยากรธรรมชาติและสิ่งแวดล้อม ซึ่งการพัฒนานี้จะ  
ช่วยลดความเหลื่อมล้ำระหว่างสังคม ชนบทและเมือง การพัฒนากิจกรรมทางเศรษฐกิจ โดยการกระจายไปใน  
พื้นที่รอบนอกจะเป็นการเพิ่มแหล่งงานให้กับแรงงานในพื้นที่ ส่งผลให้ระบบเศรษฐกิจท้องถิ่นดีขึ้น แต่การพัฒนา  
ดังกล่าวจะต้องคำนึงถึงทรัพยากรธรรมชาติและสิ่งแวดล้อมในพื้นที่ด้วย

#### **กลยุทธ์ที่ ๘ : การพัฒนาระบบคมนาคมขนส่งอย่างมีประสิทธิภาพ**

การพัฒนาระบบคมนาคมขนส่ง ต้องทำการปรับปรุงให้ได้มาตรฐานเพื่อความสะดวกและปลอดภัย  
ประกอบกับการขยายตัวทางเศรษฐกิจของภาคมีแนวโน้มเพิ่มขึ้นโดยเฉพาะการค้ากับประเทศเพื่อนบ้าน ประเทศ  
กลุ่มอินโดจีน ประเทศจีนตอนใต้และพม่า จำเป็นต้องสร้างระบบการขนส่งคนและสินค้าที่มีประสิทธิภาพสะดวก  
รวดเร็ว ประหยัดและปลอดภัย เป็นสิ่งจำเป็นและสำคัญต่อการพัฒนาพื้นที่ เพื่อขยายโอกาสและยกระดับ  
คุณภาพชีวิตของประชากร และเพื่อสร้างความสมดุลในการพัฒนาระหว่างเมืองและชนบทซึ่งสอดคล้อง  
ยุทธศาสตร์การกระจายความเจริญ และการพัฒนาที่สมดุลและยั่งยืน

#### **กลยุทธ์ที่ ๙ : การพัฒนาแหล่งน้ำให้เพียงพอสำหรับการอุปโภค-บริโภค เกษตรกรรมและอุตสาหกรรม**

เนื่องจากภาคตะวันออกเฉียงเหนือ มีประชากรมากที่สุดของประเทศ ประชากรส่วนใหญ่ประกอบอาชีพ  
ด้านการเพาะปลูก เลี้ยงสัตว์ และประมง ดังนั้นน้ำจึงเป็นปัจจัยพื้นฐานที่สำคัญในการดำรงชีวิต การพัฒนา  
เศรษฐกิจและสังคมของภา โดยมีแผนงานการเพิ่มปริมาณน้ำต้นทุน การเพิ่มการกักเก็บน้ำ และการพัฒนาระบบ  
กระจายน้ำ



### กลยุทธ์ที่ ๑๐ : การพัฒนาทางการศึกษาและสาธารณสุขอย่างทั่วถึง

เนื่องจากการพัฒนาการให้บริการในด้านการศึกษาและสาธารณสุขในแต่ละแห่งของภาคตะวันออกเฉียงเหนืออยู่ในระดับที่แตกต่างกัน สถานบริการที่มีบุคลากรและอุปกรณ์พร้อมจะกระจุกตัวอยู่ในพื้นที่เมืองใหญ่ ๆ เช่น เมืองนครราชสีมา เมืองขอนแก่น เมืองอุดรธานี เป็นต้น ดังนั้นจึงควรมีการพัฒนาการบริการขั้นพื้นฐานนี้ให้ทั่วถึง เพื่อให้ประชาชนมีโอกาสที่จะได้รับบริการอย่างเท่าเทียมกัน

### กลยุทธ์ที่ ๑๑ : การพัฒนาพลังงานทดแทนอย่างมีประสิทธิภาพ และเป็นมิตรกับสิ่งแวดล้อม

การจัดการด้านพลังงานถือเป็นปัจจัยหนึ่งที่มีความสำคัญอย่างยิ่งต่อการพัฒนาประเทศและภาค ปัจจุบันปัญหาการใช้พลังงานและปัญหาสิ่งแวดล้อมที่เกิดจากการใช้พลังงานมีความรุนแรงมากขึ้น เช่น ภาวะโลกร้อน ดังนั้นในการวางแผนการพัฒนาภาคตะวันออกเฉียงเหนือจะต้องให้ความสำคัญกับการจัดการพลังงาน โดยมีแผนงานพัฒนาให้ภาคตะวันออกเฉียงเหนือเป็นศูนย์กลางด้านจัดส่งพลังงานประเทศเพื่อนบ้าน และจัดหาพลังงานทดแทนและอนุรักษ์พลังงาน

### แผนพัฒนากลุ่มจังหวัด

#### วิสัยทัศน์

"ศูนย์กลางการท่องเที่ยวอารยธรรมขอม เศรษฐกิจมั่นคง สังคมเป็นสุข"

#### เป้าประสงค์รวม

๑. เป็นศูนย์กลางการท่องเที่ยวอารยธรรมขอม และผู้นำด้านการผลิตสินค้าเกษตรปลอดภัย
๒. คนบุรีรัมย์มีคุณภาพชีวิตที่ดีรมั่นเป็นสุข
๓. อนุรักษ์ฟื้นฟูทรัพยากรธรรมชาติโดยการมีส่วนร่วมสู่สมดุลสิ่งแวดล้อมอย่างยั่งยืน
๔. ประชาสังคมมีความมั่นคงและมีความปลอดภัยในชีวิตและทรัพย์สิน
๕. การบริหารจัดการ มีคุณภาพได้ มาตรฐานสากล บนพื้นฐานธรรมาภิบาล

#### ประเด็นยุทธศาสตร์

##### ด้านเศรษฐกิจ :

๑. เป็นศูนย์กลางการท่องเที่ยวอารยธรรมขอม และผู้นำด้านการผลิตสินค้าเกษตรปลอดภัย
๒. คนบุรีรัมย์มีคุณภาพชีวิตที่ดีรมั่นเป็นสุข
๓. อนุรักษ์ฟื้นฟูทรัพยากรธรรมชาติโดยการมีส่วนร่วมสู่สมดุลสิ่งแวดล้อมอย่างยั่งยืน
๔. ประชาสังคมมีความมั่นคงและมีความปลอดภัยในชีวิตและทรัพย์สิน
๕. การบริหารจัดการ มีคุณภาพได้ มาตรฐานสากล บนพื้นฐานธรรมาภิบาล

#### ตำแหน่งการพัฒนา (Positioning)

๑. พัฒนาศักยภาพศูนย์กลางการท่องเที่ยวอารยธรรมขอม “เขาพนมรุ้ง”
๒. ส่งเสริมการผลิตสินค้าเกษตร ปลอดภัย
๓. ส่งเสริมและพัฒนาผลิตภัณฑ์ใหม่
๔. ส่งเสริมการค้าชายแดน เพื่อการค้าและการลงทุน (ช่องสายตะกู)

## แผนพัฒนาจังหวัด

### แผนพัฒนาของจังหวัดบุรีรัมย์

#### วิสัยทัศน์จังหวัดบุรีรัมย์ ( Vision )

“ศูนย์กลางการท่องเที่ยวอารยธรรมขอมและกีฬามาตรฐานโลก เศรษฐกิจมั่นคง สังคมสันติสุข ๙ ดี”

#### พันธกิจของจังหวัดบุรีรัมย์ ( Mission )

๑. ส่งเสริมการท่องเที่ยวอารยธรรมขอม และส่งเสริมกีฬาสู่มาตรฐานโลก
๒. ส่งเสริมการผลิตสินค้าการเกษตรและอาหารปลอดภัยได้มาตรฐาน
๓. ส่งเสริมการผลิตตามหลักของปรัชญาเศรษฐกิจพอเพียง
๔. ส่งเสริมการผลิตและการตลาดผลิตภัณฑ์จากไหมและผลิตภัณฑ์ชุมชน
๕. อนุรักษ์ ฟื้นฟูทรัพยากรธรรมชาติและสิ่งแวดล้อม โดยการมีส่วนร่วมของประชาชน
๕. ส่งเสริมและพัฒนาคุณภาพชีวิตคนบุรีรัมย์ให้มีความมั่นคง ยั่งยืน มีความปลอดภัยในชีวิตและทรัพย์สิน

#### เป้าประสงค์รวม

๑. ศูนย์กลางการท่องเที่ยวอารยธรรมขอมและกีฬามาตรฐานโลก
๒. ศูนย์กลางการพัฒนาเศรษฐกิจภายใต้พื้นฐานของการผลิตสินค้าด้านการเกษตรและอาหารปลอดภัย มาตรฐานสากล
๓. ประชาชนมีคุณภาพชีวิตที่ดี อยู่ดีมีสุข
๔. หมู่บ้าน/ชุมชนเข้มแข็งตามหลักธรรมาภิบาลหมู่บ้านสันติสุข ๙ ดี
๕. พัฒนาแหล่งน้ำและคุณภาพของน้ำอย่างสมดุล
๖. ฟื้นฟู อนุรักษ์และการใช้ประโยชน์จากป่าและความหลากหลายทางชีวภาพแบบมีส่วนร่วมของประชาชนอย่างยั่งยืน
๗. จัดการขยะและการลดมลพิษอย่างเป็นระบบและการมีส่วนร่วมของประชาชน
๘. สังคมสงบสุขและอบอุ่น
๙. ประชาชนมีความปลอดภัยในชีวิตและทรัพย์สินและมีคุณภาพชีวิตที่ดี
๑๐. ลดอุบัติเหตุทางถนนและสาธารณภัย

#### ประเด็นยุทธศาสตร์ ( Strategic Issues )

##### ประเด็นยุทธศาสตร์ที่ ๑ : ด้านเศรษฐกิจ

"เป็นศูนย์กลางการท่องเที่ยวอารยธรรมขอมและกีฬามาตรฐานโลก และการพัฒนาเศรษฐกิจภายใต้พื้นฐานของการผลิตสินค้าเกษตรปลอดภัย”

##### เป้าประสงค์ (Goals)

๑. ศูนย์กลางการท่องเที่ยวอารยธรรมขอมและกีฬามาตรฐานโลก
๒. ศูนย์กลางการพัฒนาเศรษฐกิจภายใต้พื้นฐานของการผลิตสินค้าด้านการเกษตรและอาหารปลอดภัย มาตรฐานสากล



### **ตัวชี้วัด/ค่าเป้าหมาย**

๑. รายได้จากการท่องเที่ยวเพิ่มขึ้น (ร้อยละ ๑๐)
๒. จำนวนแหล่งท่องเที่ยวได้รับการพัฒนา
๓. จำนวนบุคลากรด้านการท่องเที่ยวได้รับการพัฒนา (คน)
๔. จำนวนประชาชนที่รับบริการข้อมูลด้านการท่องเที่ยว (คน)
๕. มูลค่าการค้าขายแดนเพิ่มขึ้น (ร้อยละ ๑๐)
๖. โครงสร้างพื้นฐานด้านการท่องเที่ยวและด้านการเกษตรได้รับการพัฒนา (แห่ง)
๗. จำนวนที่เพิ่มขึ้นของพื้นที่เกษตรอินทรีย์/เกษตรปลอดภัย (ไร่)
๘. จำนวนที่เพิ่มขึ้นของเกษตรกรรุ่นใหม่และเกษตรกรปราดเปรื่อง (Smart Farmer) ที่เน้นการทำเกษตรอินทรีย์และเกษตรปลอดภัย (ราย)
๙. จำนวนกลุ่มของอุตสาหกรรมแปรรูปการเกษตรที่ได้รับการส่งเสริมการลงทุนและการพัฒนาศักยภาพในการประกอบการ (กลุ่ม)
  ๑๐. จำนวนแปลงที่ได้รับการรับรองมาตรฐาน GAP (แปลง)
  ๑๑. ร้อยละของมูลค่าการจำหน่ายผลิตภัณฑ์ใหม่เพิ่มขึ้น
  ๑๒. ร้อยละของมูลค่าการจำหน่ายสินค้า OTOP เพิ่มขึ้น
  ๑๓. ร้อยละของผลิตภัณฑ์ชุมชนและท้องถิ่นที่ได้รับการรับรองมาตรฐานผลิตภัณฑ์ชุมชน (มผช.)
  ๑๔. ร้อยละของมูลค่าการจำหน่ายสินค้าเกษตรแปรรูปเพิ่มขึ้น
  ๑๕. จำนวนที่เพิ่มขึ้นของร้านอาหารที่ได้รับการรับรองมาตรฐานอาหารปลอดภัย (ร้าน)

### **กลยุทธ์**

๑. พัฒนาคุณภาพแหล่งท่องเที่ยวและสิ่งแวดล้อมให้เกิดความยั่งยืน
๒. พัฒนาและปรับปรุงโครงสร้างพื้นฐานและสิ่งอำนวยความสะดวกทางการท่องเที่ยว
๓. พัฒนาบุคลากรด้านการท่องเที่ยวเพื่อสนับสนุนอุตสาหกรรมท่องเที่ยวของจังหวัด
๔. ส่งเสริมและพัฒนาความปลอดภัยและสุขอนามัยด้านการท่องเที่ยว
๕. พัฒนาสินค้าและบริการด้านการท่องเที่ยว
๖. ส่งเสริมการตลาดและประชาสัมพันธ์การท่องเที่ยว
๗. ส่งเสริมการมีส่วนร่วม และการบริหารจัดการด้านการท่องเที่ยวแบบประชารัฐ
๘. พัฒนากีฬาและส่งเสริมการท่องเที่ยวเชิงกีฬาในทุกรูปแบบ
๙. สร้างอัตลักษณ์เมืองบุรีรัมย์ให้เป็น “เมืองแห่งความจงรักภักดี” Buriram Blue City) เพื่อส่งเสริมการท่องเที่ยว
๑๐. ส่งเสริมการท่องเที่ยวโดยชุมชน เพื่อกระจายรายได้สู่ชุมชน
๑๑. เร่งรัดการจัดหาน้ำและการเตรียมความพร้อมในการให้บริการน้ำเพื่อรองรับการขยายตัวทางเศรษฐกิจของเมืองบุรีรัมย์
๑๒. ส่งเสริมการพัฒนาศูนย์กีฬา และสนามกีฬามาตรฐานโลก
๑๓. ส่งเสริมการเชื่อมโยงเส้นทางท่องเที่ยวแบบครบวงจร
๑๔. ส่งเสริมการท่องเที่ยวเชิงศาสนาและสิ่งศักดิ์สิทธิ์ที่เป็นเอกลักษณ์ของจังหวัดบุรีรัมย์และกลุ่มจังหวัด อีสานใต้

๑๕. ส่งเสริมการค้าชายแดนเพื่อการค้าและการลงทุน
๑๖. พัฒนาโครงสร้างพื้นฐานด้านการเกษตร
๑๗. ส่งเสริมและพัฒนาศักยภาพการผลิตและการแปรรูปสินค้าเกษตรอินทรีย์และเกษตรปลอดภัย
๑๘. ส่งเสริมและพัฒนาความเข้มแข็งของกลุ่ม/เครือข่ายเกษตรอินทรีย์และเกษตรปลอดภัย
๑๙. ส่งเสริมการน้อมนำหลักของปรัชญาเศรษฐกิจพอเพียงสู่การปฏิบัติโดยเชื่อมโยงกับแผนชีวิตหมู่บ้านสันติสุข ๙ ดี
๒๐. ส่งเสริมการลงทุนและปัจจัยเอื้อให้เกิดการลงทุน เพื่อพัฒนาศักยภาพอุตสาหกรรมเกษตรและอุตสาหกรรมบริการ
๒๑. ส่งเสริมและพัฒนาคุณภาพผลิตภัณฑ์ชุมชนและท้องถิ่นเพื่อให้ได้การรับรองคุณภาพและมาตรฐาน
๒๒. ส่งเสริมและพัฒนาตลาดสินค้าเกษตรแปรรูปและเกษตรปลอดภัย
๒๓. ส่งเสริมการพัฒนามาตรฐานและคุณภาพการผลิตใหม่และผลิตภัณฑ์จากใหม่แบบครบวงจร
๒๔. การบริหารจัดการทางการเกษตร (Zonning)
๒๕. พัฒนาสถานประกอบการด้านอาหารให้ได้รับการรับรองมาตรฐานและคุณภาพ
๒๖. พัฒนาศักยภาพภาคีเครือข่ายในการเฝ้าระวังความปลอดภัยด้านอาหาร

### ๓.๔.๒ ประเด็นยุทธศาสตร์ที่ ๒ : ด้านสังคมและคุณภาพชีวิต

"คนบุรีรัมย์มีคุณภาพชีวิตที่ดี มั่นคง ยั่งยืน บนพื้นฐานความพอเพียง"

#### เป้าประสงค์ (Goals)

๑. ประชาชนมีคุณภาพชีวิตที่ดี อยู่ดีมีสุข
๒. หมู่บ้าน/ชุมชนเข้มแข็งตามหลักธรรมาภิบาลหมู่บ้านสันติสุข ๙ ดี

#### ตัวชี้วัด/ค่าเป้าหมาย

๑. จำนวนของผู้สูงอายุที่ได้รับการพัฒนาศักยภาพ (ราย)
๒. เด็กนักเรียนอ่านออกเขียนได้ (ร้อยละ)
๓. ระดับความสำเร็จของการแก้ไขปัญหาความยากจนของครัวเรือนตามเกณฑ์ที่กำหนด
๔. ระดับความสำเร็จในการเสริมสร้างศีลธรรมแก่เด็กและเยาวชน
๕. จำนวนแรงงานที่ได้รับการพัฒนาทักษะฝีมือแรงงานและการเตรียมความพร้อมก่อนเข้าสู่ตลาดแรงงาน (ราย)
๖. จำนวนของแรงงานและแรงงานนอกระบบที่ได้รับการคุ้มครองสิทธิการประกันสังคมตามกฎหมายแรงงาน (ราย)
๗. จำนวนแรงงานนอกระบบได้รับการพัฒนาและการส่งเสริมอาชีพ เพื่อเป็นรายได้เสริม
๘. ร้อยละของอำเภอป้องกันควบคุมโรคเข้มแข็งอย่างยั่งยืน
๙. อัตราการตั้งครรภ์ซ้ำของวัยรุ่นลดลง (อายุ ๑๕-๑๙ ปี)
๑๐. ระดับความสำเร็จของการเปิดโอกาสให้ประชาชนเข้ามามีส่วนร่วมในการแสดงความคิดเห็นและร่วมติดตามตรวจสอบการปฏิบัติราชการ
๑๑. จำนวนเครือข่ายเฝ้าระวังทางสังคมและวัฒนธรรม
๑๒. ร้อยละของหมู่บ้าน/ชุมชนเข้มแข็ง ตามหลักธรรมาภิบาลหมู่บ้านสันติสุข ๙ ดี

๑๓. ระดับความสำเร็จในการสร้างการมีส่วนร่วมของภาคประชาชนต่อการบริหารจัดการของภาครัฐและองค์การปกครองส่วนท้องถิ่น

### กลยุทธ์

๑. ส่งเสริมและพัฒนาครอบครัวให้มีความอบอุ่น
๒. ส่งเสริมการแก้ปัญหาครัวเรือนยากจน ตามหลักธรรมาภิบาลหมู่บ้านสันติสุข ๙ ดี
๓. เสริมสร้างการเรียนรู้และพัฒนาการศึกษาของเด็กและเยาวชนทุกระดับ ตามเกณฑ์คุณภาพทางการศึกษาของท้องถิ่นและระดับชาติ
๔. เสริมสร้างควมมีศีลธรรมและการใช้ศีลธรรมเป็นพื้นฐานในการดำรงอยู่ในชุมชนและสังคมของเด็กและเยาวชนในทุกระดับ
๕. ส่งเสริมและพัฒนาทักษะด้านแรงงานและการเข้าถึงสิทธิและสวัสดิการตามกฎหมายแรงงาน
๖. ส่งเสริมการสร้างอาชีพและการพัฒนาผลิตภัณฑ์ที่เป็นเอกลักษณ์และการจัดการแบบครบวงจรของกลุ่มอาชีพและกลุ่มวิสาหกิจชุมชนโดยกลไกประชารัฐ
๗. รณรงค์และส่งเสริมการดูแลตนเอง การรักษาสุขภาพและการป้องกันโรค ตลอดจนการดูแลผู้ป่วยในครอบครัวของประชาชนตามหลักสุขภาพดีถ้วนหน้า
๘. ยกกระดับการบริการสาธารณสุข การเรียน การสอน และการวิจัยด้านวิทยาศาสตร์ และเทคโนโลยีทางการแพทย์
๙. ส่งเสริมการพัฒนาทักษะชีวิตของคนในหมู่บ้าน/ชุมชน
๑๐. ส่งเสริมและสนับสนุนการปฏิบัติตามแผนชีวิตหมู่บ้านสันติสุข ๙ ดี (เป็นคนดี มีปัญญา รายได้สมดุล สุขภาพแข็งแรง สิ่งแวดล้อมสมบูรณ์ สังคมอบอุ่น หลุดพ้นอาชญากรรม กองทุนพึ่งพาตนเอง และคณะกรรมการหมู่บ้าน/ชุมชนเข้มแข็ง)
๑๑. สร้างและเสริมสร้างความเข้มแข็งของกลไกในการขับเคลื่อนนโยบายรัฐ สู่การปฏิบัติในระดับหมู่บ้าน/ชุมชน

๓.๔.๓ ประเด็นยุทธศาสตร์ที่ ๓ : ด้านทรัพยากรธรรมชาติและสิ่งแวดล้อม

"ทรัพยากรธรรมชาติสร้างสรรค์ชีวิตและเป็นมิตรต่อสิ่งแวดล้อม"

### เป้าประสงค์ (Goals)

๑. พัฒนาแหล่งน้ำและคุณภาพของน้ำอย่างสมดุล
  ๒. พื้นฟู อนุรักษ์และการใช้ประโยชน์จากป่าและความหลากหลายทางชีวภาพแบบมีส่วนร่วมของประชาชนอย่างยั่งยืน
  ๓. จัดการขยะและการลดมลพิษอย่างเป็นระบบและการมีส่วนร่วมของประชาชน
- ### ตัวชี้วัด/ค่าเป้าหมาย
๑. จำนวนแหล่งน้ำจังหวัดมีปริมาณและคุณภาพเพียงพอสำหรับการใช้ประโยชน์ (แห่ง)
  ๒. จำนวนพื้นที่ป่าไม้ (พื้นที่ป่าสงวน ป่าสาธารณะ ป่าชุมชน และพื้นที่ชุ่มน้ำ) เพิ่มขึ้น (ไร่)
  ๓. จำนวนชุมชนที่ดำเนินการบริหารจัดการและใช้ประโยชน์อย่างยั่งยืนโดยเน้นกระบวนการมีส่วนร่วมของประชาชน
  ๔. อัตราการเพิ่มขึ้นของปริมาณขยะชุมชนลดลง
  ๕. จำนวนชุมชนที่ส่งเสริมการนำขยะมูลฝอยกลับมาใช้ประโยชน์ใหม่
  ๖. ปริมาณขยะมูลฝอย ขยะติดเชื้อ และการก่อให้เกิดโรคจากขยะและมลพิษลดลง

๗. จำนวนพื้นที่เผาในที่โล่งของจังหวัดลดลง
๘. จำนวนพื้นที่ประสบภัยแล้งอุทกภัย และภัยธรรมชาติต่าง ๆ ได้รับการแก้ไขปัญหาและประชาชนที่ได้รับผลกระทบมีความพึงพอใจในการแก้ไขปัญหา
๙. จำนวนพื้นที่ป่า และพื้นที่สาธารณะที่ถูกบุกรุกลดลงเมื่อเทียบกับปีที่ผ่านมา

### กลยุทธ์

๑. ส่งเสริมการจัดการและพัฒนาแหล่งน้ำเพื่อการอุปโภค บริโภคให้เพียงพอ ควบคู่กับการเพิ่มประสิทธิภาพการจัดการน้ำภาคการผลิต (ภาคการเกษตรและอุตสาหกรรม) โดยเน้นกระบวนการมีส่วนร่วมของประชาชนและเครือข่ายองค์กรต่าง ๆ
๒. ส่งเสริมการพัฒนาคุณภาพแหล่งน้ำและการจัดการแหล่งน้ำโดยการมีส่วนร่วมของประชาชนและเครือข่ายประชาสังคม
๓. ส่งเสริม อนุรักษ์และฟื้นฟูสภาพทรัพยากรป่าไม้ และทรัพยากรธรรมชาติอื่น ๆ โดยเน้นการใช้ประโยชน์อย่างยั่งยืนและชาญฉลาด
๔. ส่งเสริมให้เกิดชุมชนต้นแบบในการบริหารจัดการและใช้ประโยชน์จากทรัพยากรธรรมชาติและสิ่งแวดล้อมอย่างยั่งยืน
๕. ส่งเสริมและพัฒนากระบวนการบริหารจัดการทรัพยากรธรรมชาติและสิ่งแวดล้อมให้เป็นหน้าที่ของพลเมืองคนบุรีรัมย์
๖. ส่งเสริมให้เกิดกระบวนการควบคุมและลดมลพิษโดยเน้นการผลิตและการบริโภคที่เป็นมิตรกับสิ่งแวดล้อมและระบบนิเวศ
๗. ส่งเสริมให้เกิดกระบวนการบริหารจัดการขยะและสิ่งปฏิกูลในระดับพื้นที่ตั้งแต่ต้นทางถึงปลายทาง โดยเน้นกระบวนการมีส่วนร่วมจากทุกภาคส่วน

๘. ส่งเสริมให้เกิดชุมชนหรือองค์กรต้นแบบในการบริหารจัดการขยะแบบครบวงจร

### **๓.๔.๔ ประเด็นยุทธศาสตร์ที่ ๔ : ด้านรักษาความมั่นคงและความสงบ**

#### **“บุรีรัมย์สันติสุข ๙ ดี”**

#### **เป้าประสงค์ (Goals)**

๑. สังคมสงบสุขและอบอุ่น
๒. ประชาชนมีความปลอดภัยในชีวิตและทรัพย์สินและมีคุณภาพชีวิตที่ดี
๓. ลดอุบัติเหตุทางถนนและสาธารณภัย

#### **ตัวชี้วัด/ค่าเป้าหมาย**

๑. ระดับความสำเร็จในการพัฒนาบุคลากรรักษาความสงบเรียบร้อย
๒. ระดับความสำเร็จในการป้องกันและแก้ไขปัญหาอาชญากรรมในหมู่บ้าน/ชุมชนตามแนวทางพระราชบัญญัติ
๓. ร้อยละที่เพิ่มขึ้นของผู้เสพ/ผู้ติดยาเสพติดได้รับการบำบัดฟื้นฟูและได้รับการติดตามดูแลอย่างต่อเนื่อง
๔. ระดับความสำเร็จในการป้องกันผู้ที่อาจเข้าไปเกี่ยวข้องกับยาเสพติด
๕. ระดับความสำเร็จของการเทิดทูนไว้ซึ่งสถาบันชาติ ศาสนา พระมหากษัตริย์ และการปกครองในระบอบประชาธิปไตยอันมีพระมหากษัตริย์ทรงเป็นประมุข
๖. ระดับความสำเร็จในการส่งเสริมให้เกิดความสมานฉันท์และความสามัคคีของประชาชนภายในจังหวัดบุรีรัมย์

๗. ระดับความสำเร็จของการจัดตั้งเครือข่ายอนุรักษ์ทรัพยากรธรรมชาติและสิ่งแวดล้อม
๘. ร้อยละที่เพิ่มขึ้นของการจัดตั้งชุดเฉพาะกิจตำบล
๙. ร้อยละของหมู่บ้าน/ชุมชนเอาชนะปัญหายาเสพติดอย่างยั่งยืน
๑๐. ระดับความสำเร็จในการป้องกันและปราบปรามปัญหาอาชญากรรม
๑๑. ระดับความสำเร็จของการผนึกกำลังประชาชนในพื้นที่ชายแดนเพื่อสนับสนุนการป้องกันประเทศ
๑๒. ระดับความสำเร็จในการพัฒนาความสัมพันธ์อันดีระดับท้องถิ่นกับประเทศเพื่อนบ้าน
๑๓. ระดับความสำเร็จในการจัดตั้งเครือข่ายข่าวภาคประชาชนเพื่อความมั่นคง
๑๔. ระดับความสำเร็จของการขยายผลโครงการอันเนื่องมาจากพระราชดำริ
๑๕. ระดับความสำเร็จของการจัดระเบียบแรงงานต่างด้าวหลบหนีเข้าเมืองที่สอดคล้องกับความมั่นคงของชาติ

### กลยุทธ์

๑. พัฒนาศักยภาพให้กับบุคลากรด้านการรักษาความสงบเรียบร้อยภายในหมู่บ้าน/ชุมชน และการเพิ่มจำนวนบุคลากรด้านการรักษาความสงบเรียบร้อยให้เพียงพอต่อการรักษาความสงบเรียบร้อยภายในหมู่บ้าน
๒. ส่งเสริมและพัฒนาระบบการป้องกัน ปราบปราม และแก้ไขปัญหายาเสพติดในหมู่บ้าน/ชุมชน อย่างยั่งยืน
๓. ผู้เสพ/ผู้ติดยาเสพติด ได้รับการบำบัดรักษาฟื้นฟูสมรรถภาพ และได้รับการติดตามดูแลช่วยเหลือภายหลังการบำบัดฟื้นฟู
๔. เสริมสร้างความมั่นคงของสถาบันหลักของชาติ และการปกครองในระบอบประชาธิปไตยอันมีพระมหากษัตริย์ทรงเป็นประมุข โดยการสร้างความเป็นธรรมและความสมานฉันท์ของประชาชนภายในจังหวัด
๕. ป้องกันและแก้ไขปัญหาเยาวชนทั้งในสถานศึกษาและเยาวชนนอกสถานศึกษาที่อาจเข้าไปเกี่ยวข้องกับปัญหาภัยทางสังคม และภัยยาเสพติด
๖. เสริมสร้างกระบวนการมีส่วนร่วมของภาคประชาชนและท้องถิ่นในการบริหารจัดการ การตรวจสอบ และการเฝ้าระวังการทุจริตคอร์รัปชันและการแสวงหาผลประโยชน์จากทรัพยากรธรรมชาติโดยมิชอบ
๗. เสริมสร้างความเข้มแข็งและภูมิคุ้มกันด้านความมั่นคงภายในจังหวัด
๘. ส่งเสริมและพัฒนาศักยภาพการป้องกันประเทศ ของหมู่บ้านตามแนวชายแดนให้เป็นหมู่บ้านมั่นคงและสงบสุข
๙. พัฒนาความสัมพันธ์อันดีระดับท้องถิ่นกับประเทศเพื่อนบ้าน
๑๐. พัฒนาระบบเครือข่ายข่าวภาคประชาชน
๑๑. สร้างจิตสำนึกให้กับผู้ประกอบการที่มีความเสี่ยงต่อการเกิดอาชญากรรมปฏิบัติตามกฎหมายและข้อบังคับอย่างเคร่งครัด
๑๒. รมรณรงค์และส่งเสริมการขึ้นทะเบียน การควบคุมดูแลแรงงานต่างด้าวในสถานประกอบการและในชุมชน เพื่อจัดระบบป้องกันและแก้ไขปัญหาผู้หลบหนีเข้าเมือง
๑๓. รมรณรงค์การเฝ้าระวังและป้องกันอุบัติเหตุทางถนนและสาธารณภัยโดยการมีส่วนร่วมของประชาชนและเครือข่ายของประชาสังคม

จังหวัดบุรีรัมย์กำหนดตำแหน่งทางยุทธศาสตร์ในการพัฒนาจังหวัด (Positioning) ๔ ด้าน คือ

๑. พัฒนาศักยภาพเป็น “ศูนย์กลางการท่องเที่ยวอารยธรรมขอมและกีฬามาตรฐานโลก”
๒. ส่งเสริมการผลิตสินค้าเกษตรและอาหารปลอดภัยมาตรฐานสากล
๓. ส่งเสริมและพัฒนาผลิตภัณฑ์ใหม่
๔. ส่งเสริมการค้าชายแดนเพื่อการค้าและการลงทุน

#### ๑.๔ ยุทธศาสตร์การพัฒนาขององค์กรปกครองส่วนท้องถิ่นในเขตจังหวัด

ยุทธศาสตร์ การพัฒนาขององค์กรปกครองส่วนท้องถิ่นในเขตจังหวัดบุรีรัมย์

##### ๑. วิสัยทัศน์ (Vision)

“บุรีรัมย์เมืองแห่งกีฬา ทรัพยากรท่องเที่ยวล้ำค่า พัฒนาเกษตรกรรมยั่งยืน สู่พื้นฐานคุณภาพชีวิตที่ดี ยึดวิถีเศรษฐกิจพอเพียง”

##### ๒. พันธกิจ (Mission)

๑. การพัฒนาคุณภาพชีวิตของประชาชนให้มีความมั่นคงในการดำรงชีวิต มีคุณธรรมและมีความสุข
๒. การส่งเสริมและพัฒนาการท่องเที่ยว และกีฬาให้มีคุณภาพและมีมาตรฐานระดับสากล
๓. การประสานและพัฒนาโครงสร้างพื้นฐานให้ได้มาตรฐานและทั่วถึง
๔. การส่งเสริมและพัฒนาเศรษฐกิจตามแนวทางปรัชญาของเศรษฐกิจพอเพียงไปสู่ความยั่งยืน
๕. การบริหารจัดการทรัพยากรธรรมชาติสิ่งแวดล้อมและระบบนิเวศอย่างยั่งยืน
๖. การพัฒนาด้านการเมืองและการบริหารตามหลักการบริหารจัดการบ้านเมืองที่ดี โดยคำนึงถึงการมีส่วนร่วมของประชาชน
๗. การส่งเสริมและพัฒนาเกษตรกรรมและอุตสาหกรรมครบวงจร

### ๓. ประเด็นยุทธศาสตร์ (Strategic Issues)

| ประเด็นยุทธศาสตร์<br>(Strategic Issues)                                  | เป้าประสงค์<br>(Goals)  | กลยุทธ์<br>(Strategy)  | ตัวชี้วัด   |
|--|---|--|---|
| <p><b>ประเด็นยุทธศาสตร์ที่ ๑</b><br/>เมืองน่าอยู่และคุณภาพชีวิตที่ดี</p> | <p>๑. ประชาชนมีคุณภาพชีวิตที่ดีมีภูมิคุ้มกันทางสังคมที่เข้มแข็งพึ่งพาตนเองได้</p> <p>๒. เด็กและเยาวชนได้รับการศึกษาเรียนรู้อย่างทั่วถึงและมีคุณภาพ</p> <p>๓. ประชาชนมีความมั่นคงและสังคมมีความสงบเรียบร้อย</p> <p>๔. ประชาชนมีสุขภาวะที่ดีและยั่งยืน</p> <p>๕. พัฒนาโครงสร้างพื้นฐานให้ได้มาตรฐานและทั่วถึง</p> <p>๖. ส่งเสริมและสนับสนุนในการอนุรักษ์ฟื้นฟูศิลปวัฒนธรรม จารีตประเพณี วิถีชีวิต ทรัพยากรธรรมชาติและสิ่งแวดล้อมในท้องถิ่นให้มีความยั่งยืน</p> <p>๗. สร้างสังคมและเศรษฐกิจฐานรากให้เข้มแข็ง</p> | <p>๑. สนับสนุนและส่งเสริมการพัฒนาสถาบันครอบครัวให้มีความอบอุ่น</p> <p>๒. ส่งเสริมการพัฒนาคุณภาพชีวิตในกลุ่มเด็ก เยาวชน สตรี คนชรา คนพิการและผู้ด้อยโอกาส ให้มีคุณภาพชีวิตที่ดี</p> <p>๓. สร้างค่านิยม จิตสำนึกและพัฒนาศีลธรรม คุณธรรม จริยธรรม ของเด็ก เยาวชน และประชาชน</p> <p>๔. ส่งเสริมและบูรณาการด้านการศึกษาแบบองค์รวม</p> <p>๕. ส่งเสริมการใช้ชีวิตตามปรัชญาเศรษฐกิจพอเพียง</p> <p>๖. สร้างและแก้ไขปัญหาด้านสาธารณสุข เพื่อให้ประชาชนมีสุขภาวะที่ดีและมีพละนาถายที่สมบูรณ์อย่างยั่งยืน</p> <p>๗. พัฒนาและปรับปรุงโครงสร้างพื้นฐานและสิ่งอำนวยความสะดวก</p> <p>๘. ส่งเสริมการแก้ปัญหาครัวเรือนยากจน</p> <p>๙. ส่งเสริมและสนับสนุนเพื่อยกระดับรายได้และสร้างโอกาสในการประกอบอาชีพ</p> <p>๑๐. ส่งเสริมและพัฒนาสินค้าหนึ่งตำบลหนึ่งผลิตภัณฑ์ และผลิตภัณฑ์ชุมชน (OTOP)</p> | <p>๑. ระดับความสำเร็จของการพัฒนาคุณภาพชีวิตและการแก้ไขปัญหาสังคม</p> <p>๒. ระดับความสำเร็จในการเสริมสร้างคุณธรรม จริยธรรมแก่ประชาชน</p> <p>๓. ร้อยละของผู้ด้อยโอกาสได้รับสวัสดิการสังคม</p> <p>๔. ระดับความสำเร็จของคุณภาพการศึกษาของเยาวชน</p> <p>๕. ร้อยละของชุมชนที่ได้รับการส่งเสริม/สนับสนุนวิถีชีวิตเศรษฐกิจพอเพียง</p> <p>๖. ระดับความสำเร็จของการพัฒนาคุณภาพและการบริการด้านสาธารณสุข</p> <p>๗. ร้อยละโครงสร้างพื้นฐานได้รับการพัฒนาและปรับปรุง</p> <p>๘. ระดับความสำเร็จของการแก้ไขปัญหาเพื่อลดจำนวนครัวเรือนยากจน ที่มีรายได้ต่ำกว่าเกณฑ์ จปฐ.</p> <p>๙. ระดับความสำเร็จของการพัฒนาทักษะด้านอาชีพต่าง ๆ</p> <p>๑๐. ร้อยละที่เพิ่มขึ้นของมูลค่าการจำหน่ายผลิตภัณฑ์ชุมชน (OTOP)</p> |

|   |   |   |  |
|---|---|---|--|
|   |   | <p>๑๑.เสริมสร้างความมั่นคง ความสงบ รียบร้อยและความปลอดภัยในชีวิตและทรัพย์สิน</p> <p>๑๒.ส่งเสริมและสนับสนุนด้านการป้องกันปราบปราม พ้นฟูและแก้ไขปัญหายาเสพติด ปัญหาอาชญากรรม</p> <p>๑๓.ส่งเสริมและสนับสนุนการป้องกันและบรรเทาสาธารณภัย</p> <p>๑๔.ส่งเสริมและสนับสนุนการจัดการขยะ และการลดมลพิษอย่างเป็นระบบ</p> <p>๑๕.อนุรักษ์ พ้นฟู ระบบนิเวศ พื้นที่ป่าไม้ ทรัพยากรธรรมชาติและสิ่งแวดล้อม</p> <p>๑๖.ส่งเสริมและสนับสนุนการอนุรักษ์ศาสนา ศิลปวัฒนธรรม จารีตประเพณีวิถีชีวิตและ ภูมิปัญญาท้องถิ่น</p> <p>๑๗.เสริมสร้างความมั่นคงและพัฒนา ความสัมพันธ์อันดีกับประเทศเพื่อนบ้าน</p> | <p>๑๑.ระดับความสำเร็จในการส่งเสริมให้เกิดความ สมานฉันท์และความสามัคคีของประชาชนภายใน จังหวัด</p> <p>๑๒.ระดับความสำเร็จของการป้องกันและปราบปราม และแก้ไขปัญหายาเสพติด ปัญหาอาชญากรรม</p> <p>๑๓.ระดับความสำเร็จของการป้องกันและบรรเทาสาธาณภัย</p> <p>๑๔. ปริมาณขยะและสิ่งปฏิกูลได้รับการจัดสรรมี จำนวนลดลง</p> <p>๑๕.ระดับความสำเร็จของการอนุรักษ์ พ้นฟูระบบ นิเวศ พื้นที่ป่าไม้ ทรัพยากรธรรมชาติและสิ่งแวดล้อม</p> <p>๑๖.ระดับความสำเร็จของการอนุรักษ์วิถีชีวิตและภูมิ ปัญญาท้องถิ่น</p> <p>๑๗.ระดับความสำเร็จในการพัฒนาความสัมพันธ์อันดี กับประเทศเพื่อนบ้าน</p> |
| <p><b>ประเด็นยุทธศาสตร์ที่ ๒</b></p> <p>การพัฒนาการท่องเที่ยวและ กีฬา</p> | <p>๑.ศูนย์กลางการท่องเที่ยวอารยธรรมขอม</p> <p>๒.ยกระดับการพัฒนาการท่องเที่ยวและ สิ่งแวดล้อมให้เกิดความยั่งยืน</p> <p>๓.ส่งเสริมและพัฒนาการค้าการลงทุนและการค้าชายแดน</p> <p>๔.เชิดชูศิลปวัฒนธรรม จารีตประเพณี วิถีชีวิต ภูมิปัญญาท้องถิ่นเพื่อการท่องเที่ยว เชิงวัฒนธรรม</p> <p>๕.อนุรักษ์และฟื้นฟูปัญหาทรัพยากรธรรมชาติและ</p> | <p>๑.ส่งเสริมให้เมืองบุรีรัมย์เป็นเมืองที่มี ความเป็นอัตลักษณ์</p> <p>๒.พัฒนาโครงสร้างพื้นฐานและการ เชื่อมโยงด้านการท่องเที่ยว</p> <p>๓.พัฒนาศักยภาพบุคลากรเพื่อการ ท่องเที่ยว</p> <p>๔.พัฒนาสินค้าและบริการด้านการ ท่องเที่ยว</p> <p>๕.ส่งเสริมการตลาดและการ</p>   | <p>๑.ระดับความสำเร็จของการพัฒนาคุณภาพด้านการ ท่องเที่ยวของจังหวัด</p> <p>๒.ร้อยละของจำนวนแหล่งท่องเที่ยวที่ได้รับการ เผยแพร่ประชาสัมพันธ์</p> <p>๓.ร้อยละที่เพิ่มขึ้นของรายได้จากการท่องเที่ยว</p> <p>๔.โครงสร้างพื้นฐานด้านการท่องเที่ยวที่ได้รับการ พัฒนา</p> <p>๕.จำนวนภูมิปัญญาท้องถิ่นที่ได้รับการเผยแพร่และ ประชาสัมพันธ์ที่เพิ่มขึ้น</p>  |



|  |  |   |  |
|--|--|---|--|
|  | <p>สิ่งแวดล้อมเพื่อการท่องเที่ยวเชิงนิเวศ</p> <p>๖. ส่งเสริมความเป็นเลิศทางด้านการกีฬาสู่กีฬามาตรฐานโลก</p>  | <p>ประชาสัมพันธ์ด้านการท่องเที่ยว</p> <p>๖. อนุรักษ์ ฟื้นฟู ศิลปวัฒนธรรม จารีต ประเพณี วิถีชีวิตและภูมิปัญญาท้องถิ่นเพื่อการท่องเที่ยวเชิงวัฒนธรรม</p> <p>๗. ส่งเสริมและบูรณาการในการอนุรักษ์และฟื้นฟูทรัพยากรธรรมชาติและสิ่งแวดล้อมเพื่อความสมดุลทางธรรมชาติอย่างยั่งยืนและเพื่อการท่องเที่ยวเชิงนิเวศ</p> <p>๘. ส่งเสริมและประสาน สร้างเครือข่ายความร่วมมือกับภาคเอกชนหรือภาคส่วนอื่นๆ เพื่อการค้า การลงทุนและการท่องเที่ยวแบบเต็มรูปแบบ</p> <p>๙. ส่งเสริมและพัฒนาการค้าการลงทุนและการค้าชายแดน</p> <p>๑๐. ส่งเสริมเยาวชนและประชาชนให้เป็นเลิศด้านการกีฬาสู่การพัฒนาอาชีพ</p> <p>๑๑. ส่งเสริมกีฬาและส่งเสริมการท่องเที่ยวเชิงกีฬาทุกรูปแบบ</p> | <p>๖. ร้อยละที่เพิ่มขึ้นของทุนทางวัฒนธรรมท้องถิ่นมาสร้างมูลค่าเพิ่มทางเศรษฐกิจ</p> <p>๗. ระดับความสำเร็จในการพัฒนาและส่งเสริมการท่องเที่ยวเชิงนิเวศเพื่อการท่องเที่ยวสร้างมูลค่าเพิ่มทางเศรษฐกิจ</p> <p>๘. ระดับความสำเร็จการอนุรักษ์ฟื้นฟูทรัพยากรธรรมชาติและสิ่งแวดล้อมอย่างต่อเนื่อง</p> <p>๙. มีศูนย์ข้อมูลทางการค้าการลงทุนและการท่องเที่ยว</p> <p>๑๐. ร้อยละของมูลค่าการค้าชายแดนที่เพิ่มขึ้น</p> <p>๑๑. ระดับความสำเร็จในการส่งเสริมด้านกีฬาแก่เยาวชนและประชาชนทุกระดับ</p> <p>๑๒. ร้อยละความสำเร็จของการพัฒนาและส่งเสริมกีฬา</p> |
| <p><b>ประเด็นยุทธศาสตร์ที่ ๓</b></p> <p>การพัฒนาเกษตรกรรมและอุตสาหกรรม</p> | <p>๑. สังคมเกษตรและอุตสาหกรรมมีความมั่นคง</p> <p>๒. ผลิตภัณฑ์มวลรวมภาคการเกษตรและอุตสาหกรรมเพิ่มขึ้น</p> <p>๓. ศูนย์กลางพัฒนาเศรษฐกิจภายใต้พื้นฐาน</p> | <p>๑. พัฒนาและส่งเสริมการทำเกษตรอินทรีย์และอินทรีย์ชีวภาพและเกษตรปลอดภัย</p> <p>๒. ส่งเสริมการลงทุนและปัจจัยเอื้อให้เกิดการลงทุน เพื่อพัฒนาศักยภาพ</p>  | <p>๑. ระดับความสำเร็จในการส่งเสริมและพัฒนาการทำเกษตรอินทรีย์และอินทรีย์ชีวภาพและเกษตรปลอดภัย</p> <p>๒. จำนวนที่เพิ่มขึ้นของพื้นที่เกษตรอินทรีย์เกษตรชีวภาพ และเกษตรปลอดภัย</p>   |

|  |  |  |   |
|--|--|--|---|
|  | <p>ของการผลิตสินค้าด้านการเกษตรและอาหารปลอดภัย</p> <p>๔.พัฒนาโครงสร้างพื้นฐานด้านการเกษตรให้ได้มาตรฐานและทั่วถึง</p> | <p>อุตสาหกรรมการเกษตรและอุตสาหกรรมบริการ</p> <p>๓.เพิ่มพูนทักษะการพัฒนาอาชีพด้านเกษตรกรรมและอุตสาหกรรม</p> <p>๔.ส่งเสริมและสนับสนุนการพัฒนาขีดความสามารถในการแข่งขันเกษตรอุตสาหกรรมและแปรรูปอาหาร</p> <p>๕.ส่งเสริมและพัฒนาศักยภาพการผลิตและการแปรรูปสินค้าเกษตรเพื่อสร้างมูลค่าเพิ่ม</p> <p>๖.ส่งเสริมและสนับสนุนการผลิตสินค้าเกษตรและอาหารปลอดภัย</p> <p>๗.ยกระดับสินค้าเกษตรให้เข้าสู่ระบบมาตรฐานเพื่อก้าวสู่ตลาดโลก</p> <p>๘.พัฒนาและปรับปรุงโครงสร้างพื้นฐานให้ได้มาตรฐานและมีความสะดวกในด้านการเกษตรอย่างทั่วถึง</p> <p>๙.ส่งเสริมการปลูกพืชเศรษฐกิจและพืชพลังงาน</p> <p>๑๐.ส่งเสริมการพัฒนามาตรฐานและคุณภาพการผลิตใหม่และผลิตภัณฑ์ใหม่แบบครบวงจร</p> <p>๑๑.สนับสนุนให้มีการรวมกลุ่มการผลิตและจำหน่าย</p> <p>๑๒.ส่งเสริมและพัฒนาด้านการตลาด/การมีตลาดกลางรองรับสินค้าเกษตร</p> | <p>๓.จำนวนกลุ่มของอุตสาหกรรมการเกษตรที่ได้รับการส่งเสริมการลงทุนและการพัฒนาศักยภาพในการประกอบการ</p> <p>๔.จำนวนกลุ่มอาชีพที่ได้รับการเพิ่มพูนทักษะอาชีพด้านต่าง ๆ</p> <p>๕.ร้อยละของจำนวนสินค้าเกษตรที่ได้รับการพัฒนาให้มีความปลอดภัยและมาตรฐาน</p> <p>๖.ร้อยละของการลดปริมาณการใช้สารเคมี</p> <p>๗.ร้อยละของสินค้าเกษตรกรรมได้รับการพัฒนาและแปรรูปสินค้า</p> <p>๘.ร้อยละโครงสร้างพื้นฐานด้านการเกษตรที่ได้รับการพัฒนาและปรับปรุง</p> <p>๙.ร้อยละของเกษตรกรที่ปลูกพืชเศรษฐกิจและพืชพลังงาน</p> <p>๑๐.ร้อยละของมูลค่าผลิตภัณฑ์ใหม่ที่เพิ่มขึ้น</p> <p>๑๑.จำนวนตลาดกลางสินค้าชุมชน</p> <p>๑๒.ระดับความสำเร็จของการส่งเสริมและพัฒนาด้านการตลาด</p> |
|--|--|--|---|

|  |  |   |   |
|--|--|---|---|
| <p><b>ประเด็นยุทธศาสตร์ที่ ๔</b></p> <p>การพัฒนาขีดสมรรถนะองค์กร</p> | <p>๑.บุคลากรในองค์กรมีขีดสมรรถนะสูง</p> <p>๒.ประชาชนมีความพึงพอใจในการรับบริการจากหน่วยงาน</p> <p>๓.องค์กรยึดหลักธรรมาภิบาลในการบริหารจัดการ</p> | <p>๑.พัฒนาขีดสมรรถนะของบุคลากรให้มีความพร้อมในการปฏิบัติหน้าที่</p> <p>ส่งเสริมการพัฒนาขององค์กรปกครองส่วนท้องถิ่น</p> <p>๒.สร้างความรับผิดชอบและมีจิตสำนึกต่อสังคม</p> <p>๓.ออกแบบและพัฒนาระบบการบริหารงานแบบบูรณาการ</p> <p>๔.ส่งเสริมให้องค์กรและบุคลากรยึดหลักธรรมาภิบาลในการบริหารจัดการ</p> <p>๕.ส่งเสริมให้องค์กรต่อต้านการทุจริตคอร์รัปชันทุกรูปแบบ</p> | <p>๑.ร้อยละของการบริการที่สามารถลดขั้นตอนและระยะเวลาให้บริการ</p> <p>๒.ร้อยละของบุคลากรที่มีส่วนร่วมในกิจกรรมการแลกเปลี่ยนเรียนรู้</p> <p>๓.ร้อยละของงานบริการที่ได้จัดทำมาตรฐานหรือคู่มือการให้บริการ</p> <p>๔.ร้อยละของบุคลากรที่ผ่านระดับของขีดสมรรถนะที่ส่วนราชการกำหนด</p> <p>๕.ร้อยละของความครอบคลุม ถูกต้องและทันสมัยของฐานข้อมูลที่สนับสนุนยุทธศาสตร์</p> <p>๖.ร้อยละของบุคลากรที่ได้รับการพัฒนาขีดสมรรถนะตามแผนงานพัฒนาบุคลากร</p> <p>๗.ร้อยละของงานที่บริหารจัดการอย่างมีธรรมาภิบาล</p> <p>๘.ระดับความสำเร็จของการส่งเสริมองค์กรให้ต่อต้านการทุจริตคอร์รัปชันและการประพฤติมิชอบ</p> |
|--|--|---|---|

## ๒. ยุทธศาสตร์ขององค์กรปกครองส่วนท้องถิ่น

### ๒.๑ วิสัยทัศน์

#### วิสัยทัศน์การพัฒนาขององค์การบริหารส่วนตำบลบ้านยาง

องค์การบริหารส่วนตำบลบ้านยางได้กำหนดวิสัยทัศน์ (Vision) เพื่อเป็นสถานการณ์ในอนาคตซึ่งเป็นจุดมุ่งหมายและปรารถนาคาดหวังที่จะให้เกิดขึ้น หรือบรรลุผลในอนาคตข้างหน้า จึงได้กำหนดวิสัยทัศน์ ดังนี้

“ บ้านเมืองน่าอยู่ รู้หลักปรัชญาเศรษฐกิจพอเพียง คู่เคียงวัฒนธรรมท้องถิ่น เป็นถิ่นการศึกษาและการท่องเที่ยว ”

#### พันธกิจการพัฒนา(Mission)

- ๑) ปรับปรุงและพัฒนาโครงสร้างพื้นฐาน สาธารณูปโภค สาธารณูปการให้ได้มาตรฐานและเพียงพอ ทั้งปัจจุบันและในอนาคต
- ๒) ส่งเสริมการพัฒนาด้านเศรษฐกิจพอเพียง การพัฒนาคน สังคม และคุณภาพชีวิต
- ๓) จัดระเบียบชุมชน สังคม และการรักษาความสงบเรียบร้อย
- ๔) วางแผน การส่งเสริมการลงทุน พาณิชยกรรม และการท่องเที่ยว
- ๕) บำรุงรักษาบริหารจัดการและอนุรักษ์ทรัพยากรธรรมชาติและสิ่งแวดล้อมให้เกิดความสมดุล
- ๖) ส่งเสริมศิลปะ ศาสนา วัฒนธรรม จารีตประเพณี และภูมิปัญญาท้องถิ่น
- ๗) พัฒนาระบบการบริหารจัดการบ้านเมืองที่ดี เพิ่มประสิทธิภาพการเมือง การบริหาร การพัฒนาบุคลากร และกระบวนการประชาคม

#### จุดมุ่งหมายเพื่อการพัฒนาขององค์การบริหารส่วนตำบลบ้านยาง

- ๑) ระบบโครงสร้างพื้นฐาน สาธารณูปโภค และสาธารณูปการ มีอย่างเพียงพอ และได้มาตรฐาน
- ๒) ประชาชนมีคุณภาพชีวิตที่ดี ชุมชนมีความเข้มแข็ง
- ๓) ประชาชนมีความปลอดภัยในชีวิตและทรัพย์สิน และมีความสงบเรียบร้อยในชุมชน
- ๔) การวางแผน การส่งเสริมการลงทุน พาณิชยกรรม และการท่องเที่ยวได้รับการส่งเสริมเพื่อเตรียมความพร้อมเข้าสู่ประชาคมเศรษฐกิจอาเซียน
- ๕) ทรัพยากร ธรรมชาติและสิ่งแวดล้อมเกิดความสมดุล
- ๖) อนุรักษ์ ฟื้นฟูศิลปะ วัฒนธรรม จารีตประเพณี และภูมิปัญญาท้องถิ่น อีกทั้งส่งเสริมให้ประชาชนมีความตระหนักในสถาบันชาติ ศาสนา พระมหากษัตริย์
- ๗) การบริหารงานที่ดี มีประสิทธิภาพ เกิดความโปร่งใส สามารถตรวจสอบได้

## ๒.๒ ยุทธศาสตร์

### ยุทธศาสตร์และแนวทางการพัฒนาองค์การบริหารส่วนตำบลบ้านยาง

เพื่อให้การดำเนินการบรรลุตามจุดมุ่งหมายหรือวิสัยทัศน์การพัฒนา องค์การบริหารส่วนตำบลบ้านยาง จึงได้กำหนดยุทธศาสตร์และแนวทางการพัฒนาให้มีความครอบคลุม สอดคล้องกับสภาพปัญหา ความต้องการ ศักยภาพและอำนาจหน้าที่ขององค์การบริหารส่วนตำบลบ้านยาง ดังนี้

| ยุทธศาสตร์  | แนวทางการพัฒนา   |
|---|--|
| ๑. ยุทธศาสตร์การพัฒนาเศรษฐกิจและการเกษตรที่ดี               | ๑. ด้านการนำหลักปรัชญาเศรษฐกิจพอเพียงมาใช้ในการส่งเสริมเศรษฐกิจฐานราก เพื่อแก้ไขปัญหาความยากจน<br>๒. ด้านการพัฒนาคุณภาพสินค้าการเกษตร<br>๓. ด้านการพัฒนาปัจจัยพื้นฐานทางการเกษตร<br>๔. ด้านการพัฒนาและส่งเสริมการผลิตระดับครัวเรือนอย่างมีมาตรฐาน<br>๕. ด้านการพัฒนาแหล่งน้ำเพื่อรองรับการขยายตัวของชุมชน<br>๖. ด้านการสร้างเครือข่ายการเรียนรู้เพื่อพัฒนาอาชีพและการเกษตรอินทรีย์<br>๗. ด้านการส่งเสริมการตลาดสินค้าชุมชน   |
| ๒. ยุทธศาสตร์การพัฒนาบ้านเมืองน่าอยู่และการพัฒนาคุณภาพชีวิต | ๑. ด้านการพัฒนาโครงสร้างพื้นฐานตามความเดือดร้อนและความต้องการของประชาชน<br>๒. ด้านการส่งเสริมคุณภาพชีวิตและความเข้มแข็งของชุมชน<br>๓. ด้านการส่งเสริมการนำหลักปรัชญาเศรษฐกิจพอเพียงมาใช้ในการจัดการทรัพยากรธรรมชาติและสิ่งแวดล้อม<br>๔. ด้านการส่งเสริมการศึกษาโดยยึดหลักคุณธรรมนำความรู้ อย่างมีคุณภาพ<br>๕. ด้านการส่งเสริมสาธารณสุขมูลฐานและการต่อต้านยาเสพติด<br>๖. ด้านการส่งเสริมสวัสดิการสังคมที่ดี<br>๗. ด้านการพัฒนาบุคลากร<br>๘. ด้านการส่งเสริมกีฬา ศาสนา และวัฒนธรรมท้องถิ่น |
| ๓. ยุทธศาสตร์การพัฒนาการท่องเที่ยว                          | ๑. ด้านการส่งเสริมและสนับสนุนการท่องเที่ยว   |

|   |  |
|---|--|
| <p><b>๔. ยุทธศาสตร์ความมั่นคงและ<br/>ธรรมาภิบาล</b></p>     | <p>๑. ด้านการส่งเสริมการบริหารกิจการบ้านเมืองที่ดี</p> <p>๒. ด้านการสร้างระบบการรักษาความมั่นคง และความปลอดภัยในชีวิตและทรัพย์สิน</p> <p>๓. ด้านการส่งเสริมให้เกิดความสมานฉันท์และความสามัคคีของประชาชนในตำบล</p> <p>๔. ด้านการส่งเสริมการป้องกันและปราบปรามการกระทำผิดกฎหมาย</p> <p>๕. ด้านการพัฒนาระบบเครือข่ายชาวภาคประชาชน</p> |
| <p><b>๕. ยุทธศาสตร์การพัฒนาใหม่<br/>พื้นบ้านสู่สากล</b></p> | <p>๑. ด้านการพัฒนาโครงสร้างพื้นฐานด้านการผลิตใหม่และจำหน่ายสินค้าสู่สากล</p>   |

**ประเด็นยุทธศาสตร์**

**ยุทธศาสตร์ (Strategy)**

**ยุทธศาสตร์ ที่ ๑ ยุทธศาสตร์การพัฒนาเศรษฐกิจและการเกษตรที่ดี**

- พันธกิจ**
๑. ส่งเสริมการนำหลักปรัชญาเศรษฐกิจพอเพียงมาใช้ในการดำเนินชีวิต
  ๒. พัฒนาคุณภาพ ปัจจัยพื้นฐานทางการเกษตร
  ๓. ส่งเสริมการผลิตในครัวเรือน
  ๔. ส่งเสริมตลาดสินค้าชุมชน และสร้างเครือข่ายการเรียนรู้
  ๕. พัฒนาแหล่งน้ำเพื่อรองรับการขยายตัวของชุมชน

- เป้าประสงค์**
๑. ส่งเสริมพัฒนาสินค้าการเกษตร พื้นฟูแหล่งน้ำเพื่อให้มีน้ำสำหรับทำการเกษตรเพิ่มขึ้น ปรับปรุงซ่อมแซมพัฒนา จัดให้มีแหล่งน้ำเพื่ออุปโภค – บริโภค อย่างเพียงพอ

**กลยุทธ์/แนวทางการพัฒนา และตัวชี้วัดระดับกลยุทธ์**

| <p><b>กลยุทธ์/แนวทางการพัฒนา</b></p>  | <p><b>ตัวชี้วัดระดับกลยุทธ์</b></p>  |
|---|--|
| <p>-ปรับปรุง บำรุงรักษา และพัฒนาระบบการเกษตร และแหล่งน้ำ อุปโภค – บริโภค</p> <p>-ส่งเสริมอาชีพ พัฒนาสินค้าชุมชน สนับสนุนการฝึกอบรมอาชีพ หาดตลาดรองรับ</p> | <p>- ร้อยละเกษตรกรที่มีน้ำสำหรับทำการเกษตรและอุปโภค – บริโภคอย่างทั่วถึง</p> <p>-จำนวนประชากรในตำบลมีอาชีพ และรายได้เพิ่มมากขึ้น</p> |

**หน่วยงานรับผิดชอบหลัก**

สำนักงานปลัด/กองช่าง

**ความเชื่อมโยง**

๑.ยุทธศาสตร์จังหวัด : ยุทธศาสตร์ที่ ๑ ด้านเศรษฐกิจ

๒.ยุทธศาสตร์การพัฒนา องค์กรปกครองส่วนท้องถิ่น : ยุทธศาสตร์ที่ ๓ ด้านการพัฒนาเกษตรกรรมและอุตสาหกรรม

**ยุทธศาสตร์ ที่ ๒ ยุทธศาสตร์การพัฒนาบ้านเมืองน่าอยู่และการพัฒนาคุณภาพชีวิต**

- พันธกิจ**
๑. จัดให้มีและบำรุงรักษาทางบก ทางน้ำ และทางระบายน้ำ
  ๒. จัดให้มีและบำรุงรักษาไฟฟ้าส่องสว่างอย่างทั่วถึง
  ๓. พัฒนาคุณภาพชีวิตเด็ก สตรี คนชรา และผู้ด้อยโอกาส
  ๔. ส่งเสริมการศึกษา
  ๕. พัฒนาระบบสาธารณสุขมูลฐาน

- เป้าประสงค์**
๑. เส้นทางคมนาคมที่ได้มาตรฐาน ไฟฟ้าส่องสว่างอย่างทั่วถึง ปลอดภัย
  ๒. ผู้ด้อยโอกาสได้รับการดูแลให้มีคุณภาพชีวิตที่ดี ชุมชนท้องถิ่นมีความเข้มแข็งปลอดภัยห่างไกลสิ่งเสียดิตและอบายมุข
  ๓. ยกระดับคุณภาพการศึกษาให้ได้มาตรฐาน
  ๔. ร้อยละของบุคลากรที่ได้รับการพัฒนา
  ๕. ร้อยละของประชาชนที่ได้รับการบริการสาธารณสุขที่ดี มีมาตรฐาน

**กลยุทธ์/แนวทางการพัฒนา และตัวชี้วัดระดับกลยุทธ์**

| กลยุทธ์/แนวทางการพัฒนา  | ตัวชี้วัดระดับกลยุทธ์  |
|---|--|
| -พัฒนาและปรับปรุงเส้นทางคมนาคม พัฒนาสาธารณูปโภคและสาธารณูปการ และพัฒนาโครงสร้างพื้นฐานด้านอื่น ๆ<br>- ส่งเสริมสุขภาพพลานามัย พัฒนาคุณภาพชีวิต สตรี คนชรา ผู้ด้อยโอกาส และผู้ติดเชื้อ<br>- ส่งเสริมการกีฬา ศาสนา และวัฒนธรรมท้องถิ่น<br><br>-ส่งเสริมการสนับสนุนการศึกษา ทั้งในและนอกระบบโรงเรียน และพัฒนาศูนย์การเรียนรู้ชุมชน/ศูนย์พัฒนาเด็กเล็ก<br>-สนับสนุนการศึกษาและสื่อการเรียนการสอน<br><br>-พัฒนาศักยภาพของบุคลากร ตามหลักบริหารจัดการที่ดี<br>-ส่งเสริมสุขภาวะที่ดีให้กับชุมชน | - จำนวนถนนที่ได้มาตรฐานเพิ่มขึ้น ครั้วเรือนมีไฟฟ้าและน้ำประปาใช้อย่างทั่วถึง<br><br>-จำนวนผู้ด้อยโอกาสได้รับการดูแล ร้อยละ ๘๐<br><br>-จำนวนชุมชนที่จัดกิจกรรมออกกำลังกายร้อยละ ๘๐ และความพึงพอใจของประชาชนที่มีต่อการจัดงานประเพณี<br>-ร้อยละของเด็กที่ได้รับการศึกษาขั้นพื้นฐาน<br>-ร้อยละของศูนย์พัฒนาเด็กเล็กที่ได้มาตรฐาน<br><br>-จำนวนโรงเรียนในเขตตำบลที่ได้รับการสนับสนุนบุคลากรและสื่อการเรียน จำนวน ๕ แห่ง<br>-ร้อยละของการมีส่วนร่วมของประชาชนในการดำเนินงาน<br>-ร้อยละของประชาชนในตำบลมีสุขภาพที่ดี |

**หน่วยงานรับผิดชอบหลัก**

กองการศึกษา/กองสวัสดิการฯ

**ความเชื่อมโยง**

๑.ยุทธศาสตร์จังหวัด : ยุทธศาสตร์ที่ ๒ ด้านสังคมและคุณภาพชีวิต

๒.ยุทธศาสตร์การพัฒนา องค์กรปกครองส่วนท้องถิ่น : ยุทธศาสตร์ที่ ๑ เมื่อนำอยู่และคุณภาพชีวิตที่ดี

**ยุทธศาสตร์ ที่ ๓ ยุทธศาสตร์การท่องเที่ยว**

**พันธกิจ** ส่งเสริมการท่องเที่ยวตามวิถีของชุมชน วัฒนธรรมประเพณี

**เป้าประสงค์** พัฒนา อนุรักษ์ ส่งเสริมวัฒนธรรมประเพณีท้องถิ่น สูการท่องเที่ยวอย่างยั่งยืน

**กลยุทธ์/แนวทางการพัฒนา และตัวชี้วัดระดับกลยุทธ์**

| กลยุทธ์/แนวทางการพัฒนา   | ตัวชี้วัดระดับกลยุทธ์  |
|--|--|
| -ปรับปรุงสถานภูมิทัศน์ พัฒนาแหล่งท่องเที่ยวให้เป็นที่ประทับใจ<br>- ส่งเสริมกิจกรรมประเพณีและวัฒนธรรมท้องถิ่นตามวิถีชุมชน | - จำนวนแหล่งท่องเที่ยวที่ได้รับการพัฒนาและปรับปรุงภูมิทัศน์<br>-จำนวนนักท่องเที่ยวและรายได้จากการท่องเที่ยวเพิ่มขึ้น<br>-ร้อยละความพึงพอใจของประชาชนที่มีต่อการจัดงานวัฒนธรรมประเพณี ร้อยละ ๘๐ |

**หน่วยงานรับผิดชอบหลัก**

กองสวัสดิการฯ/สำนักงานปลัดฯ

**ความเชื่อมโยง**

๑.ยุทธศาสตร์จังหวัด : ยุทธศาสตร์ที่ ๑ ด้านเศรษฐกิจ

๒.ยุทธศาสตร์การพัฒนา องค์กรปกครองส่วนท้องถิ่น : ยุทธศาสตร์ที่ ๒ การพัฒนาการท่องเที่ยว

**ยุทธศาสตร์ ที่ ๔ ยุทธศาสตร์ความมั่นคงและธรรมาภิบาล**

**พันธกิจ** ดูแลความปลอดภัยในชีวิตและทรัพย์สินให้กับประชาชน

**เป้าประสงค์** ป้องกันและลดอุบัติเหตุ สร้างความปลอดภัยในชีวิตและทรัพย์สิน



**กลยุทธ์/แนวทางการพัฒนา และตัวชี้วัดระดับกลยุทธ์**

| <b>กลยุทธ์/แนวทางการพัฒนา</b>   | <b>ตัวชี้วัดระดับกลยุทธ์</b>   |
|---|--|
| -ป้องกันและบรรเทาสาธารณภัย ความมั่นคงปลอดภัยในชีวิตและทรัพย์สิน ลดอุบัติเหตุ ส่งเสริมและสนับสนุนกิจกรรมและการทำงานของ อปพร. | - ร้อยละการเกิดอุบัติเหตุที่ลดลงในพื้นที่<br>-จำนวนชุมชนที่เข้าร่วมการฝึกอบรม อปพร.<br>-ร้อยละของการได้รับความปลอดภัยในชีวิตและทรัพย์สิน |

**หน่วยงานรับผิดชอบหลัก**

สำนักงานปลัดฯ

**ความเชื่อมโยง**

๑.ยุทธศาสตร์จังหวัด : ยุทธศาสตร์ที่ ๒ ด้านสังคมและคุณภาพชีวิต ,๔ ด้านรักษาความมั่นคงและความสงบ

๒.ยุทธศาสตร์การพัฒนา องค์การปกครองส่วนท้องถิ่น : ยุทธศาสตร์ที่ เมืองน่าอยู่และคุณภาพชีวิตที่ดี

**ยุทธศาสตร์ ที่ ๕ ยุทธศาสตร์การพัฒนาใหม่พื้นที่บ้านสู่สากล**

**พันธกิจ** ส่งเสริม สนับสนุนการผลิต และการปลูกหม่อนเลี้ยงไหม

**เป้าประสงค์** พัฒนา สนับสนุนการผลิต ปลูกหม่อนเลี้ยงไหมอย่างยั่งยืน

**กลยุทธ์/แนวทางการพัฒนา และตัวชี้วัดระดับกลยุทธ์**

| <b>กลยุทธ์/แนวทางการพัฒนา</b>                         | <b>ตัวชี้วัดระดับกลยุทธ์</b>  |
|---|-------------------------------|
| - ส่งเสริมและสนับสนุนการปลูกหม่อนเลี้ยงไหมให้มีคุณภาพ | - ร้อยละของผลผลิตที่เพิ่มขึ้น |

**หน่วยงานรับผิดชอบหลัก**

กองสวัสดิการฯ

**ความเชื่อมโยง**

๑.ยุทธศาสตร์จังหวัด : ยุทธศาสตร์ที่ ๑ ด้านเศรษฐกิจ

๒.ยุทธศาสตร์การพัฒนา องค์การปกครองส่วนท้องถิ่น : ยุทธศาสตร์ที่ ๒ การพัฒนาการท่องเที่ยว

ความเชื่อมโยงยุทธศาสตร์การพัฒนาของ อปท.

โครงสร้างความเชื่อมโยงแผนยุทธศาสตร์การพัฒนา องค์การบริหารส่วนตำบลบ้านยาง พ.ศ. 2560 -2563

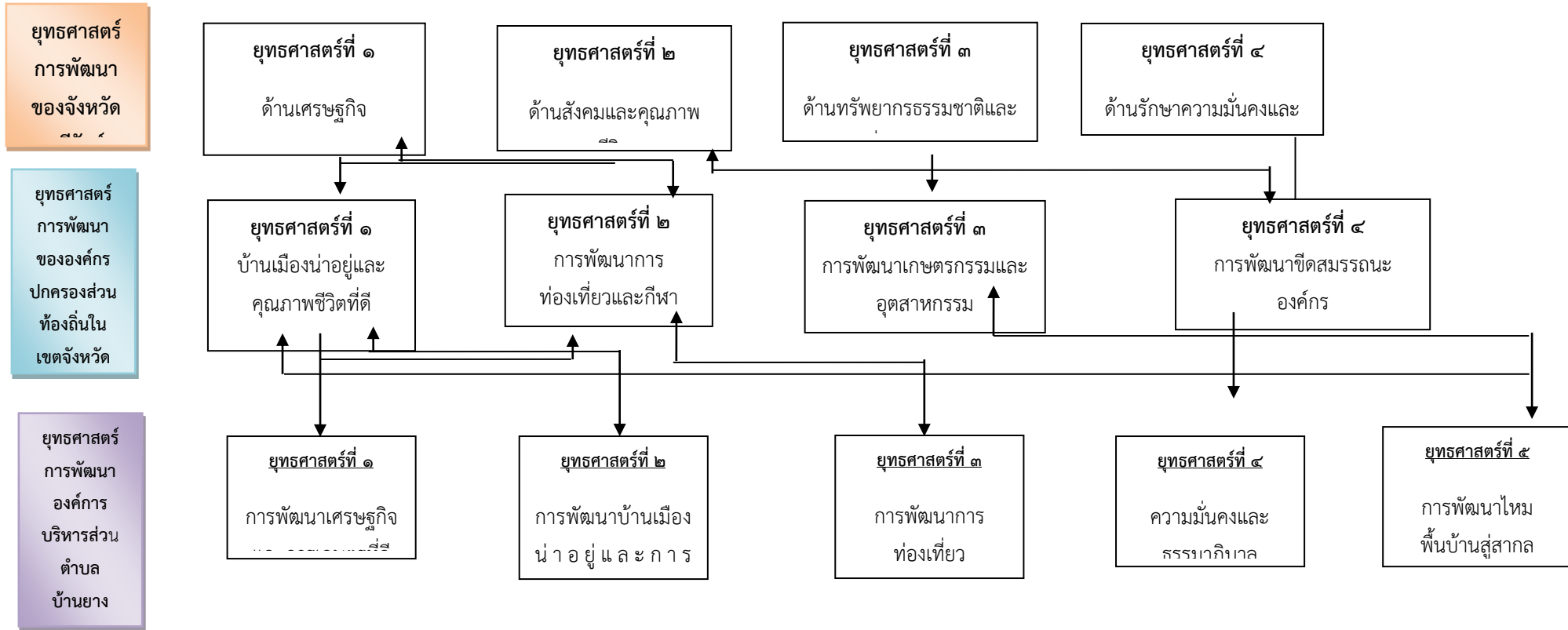

### ๓. การวิเคราะห์เพื่อการพัฒนาท้องถิ่น

เพื่อให้การดำเนินการจัดทำแผนพัฒนาท้องถิ่น (พ.ศ. ๒๕๖๑ – ๒๕๖๕) ขององค์การบริหารส่วนตำบลบ้านยาง มีความครบถ้วนสามารถดำเนินการตามอำนาจหน้าที่ได้อย่างมีประสิทธิภาพจึงวิเคราะห์สภาพปัญหาในเขตพื้นที่ขององค์การบริหารส่วนตำบลว่ามีปัญหาอะไรและความจำเป็นพื้นฐานและความต้องการของประชาชนในเขตพื้นที่ที่สำคัญว่ามีปัญหาด้านใดบ้าง และนำมาเป็นข้อมูลในการจัดทำแผนพัฒนาท้องถิ่น (พ.ศ. ๒๕๖๑ – ๒๕๖๕) เพื่อสะดวกในการดำเนินการแก้ไขให้ตรงกับความต้องการของประชาชนอย่างแท้จริง ผลการวิเคราะห์สภาพปัญหาและความต้องการของประชาชนในเขตองค์การบริหารส่วนตำบลบ้านยาง โดยแบ่งออกเป็นด้านต่าง ๆ ดังนี้

#### ๓.๑ การวิเคราะห์กรอบการจัดทำยุทธศาสตร์ขององค์กรปกครองส่วนท้องถิ่น

การวิเคราะห์ศักยภาพเพื่อประเมินสภาพการพัฒนาในปัจจุบันและโอกาสในการพัฒนาในอนาคตขององค์การบริหารส่วนตำบลบ้านยาง เป็นการประเมินถึงโอกาสและภาวะคุกคามหรือข้อจำกัดอันเป็นสภาวะแวดล้อมภายนอกที่มีผลต่อการพัฒนาท้องถิ่น รวมถึงจุดแข็งและจุดอ่อนของท้องถิ่น อันเป็นสภาวะแวดล้อมภายในขององค์กรปกครองส่วนท้องถิ่น โดยใช้เทคนิคการ SWOT analysis

| ชื่อปัญหา                           | สภาพปัญหา   | พื้นที่/<br>กลุ่มเป้าหมาย | การคาดการณ์แนวโน้มในอนาคต  |
|-------------------------------------|---|---------------------------|--|
| ๑.ปัญหาด้าน<br>โครงสร้าง<br>พื้นฐาน | ๑.ถนนเพื่อการลำเลียงผล<br>การผลิตทางการเกษตรเป็น<br>หลุมเป็นบ่อ   | ทุกหมู่บ้าน               | -การเกษตรยังเป็นพื้นฐานหลักทาง<br>เศรษฐกิจของประเทศ ซึ่งหากระบบ<br>เศรษฐกิจระดับรากหญ้ามีความแข็งแกร่งจะ<br>ส่งผลให้เศรษฐกิจของประเทศแข็งแกร่ง<br>-การพัฒนาระบบขนส่งการลำเลียงผลผลิต<br>จะช่วยให้ ผลผลิตออกสู่ตลาดได้อย่าง<br>สะดวก รวดเร็ว และทันต่อความต้องการ<br>ของผู้บริโภค |
|                                     | ๒.ระบบไฟฟ้ายังไม่ทั่วถึง<br>โดยเฉพาะครัวเรือนที่ตั้งอยู่<br>ห่างจากหมู่บ้าน                             | ทุกหมู่บ้าน               | -ระบบพลังงานทดแทน จะมีบทบาทสำคัญ<br>ในอนาคต โดยเฉพาะไฟฟ้าพลังงาน<br>แสงอาทิตย์จะสามารถแก้ปัญหาสำหรับ<br>พื้นที่ห่างไกลคู่สายไฟฟ้า  |
|                                     | ๓.ไฟฟ้าสาธารณะยังไม่<br>เพียงพอ สำหรับจุดที่มี<br>ความจำเป็นต้องติดตั้ง                                 | ทุกหมู่บ้าน               | -ปัญหาความไม่ปลอดภัยในชีวิตและ<br>ทรัพย์สิน การติดตั้งไฟฟ้าสาธารณะจะ<br>สามารถลดปัญหาได้ระดับหนึ่ง   |
|                                     | ๔.ขาดระบบบริหารการ<br>จัดการน้ำที่ดี เนื่องจากใน<br>ฤดูน้ำหลากจะเกิดปัญหาน้ำ<br>ท่วมเสมอ และในฤดูแล้งจะ | ทุกหมู่บ้าน               | -การสร้างระบบบริหารจัดการน้ำ ถือว่าเป็น<br>การเตรียมรับมือกับปัญหาน้ำท่วมหรือขาด<br>แคลนน้ำได้ดีที่สุด ไม่ว่าจะเป็นการสร้างที่<br>กักเก็บน้ำ การขุดลอกคลอง การสร้าง  |

| ชื่อปัญหา  | สภาพปัญหา  | พื้นที่/<br>กลุ่มเป้าหมาย                     | การคาดการณ์แนวโน้มในอนาคต   |
|--|--|---|---|
|  | ประสบปัญหาการขาดแคลนน้ำ  |   | ระบบระบายน้ำ  |
|  | ๕.ขาดแหล่งน้ำเพื่อการเกษตรกรรม   | ทุกหมู่บ้าน                                   | -น้ำเพื่อการเกษตรกรรม เป็นปัจจัยสำคัญของประชาชน เพราะการเกษตรเป็นอาชีพหลักของประชาชน จึงต้องดำเนินการพัฒนาแหล่งน้ำให้เพียงพอต่อการเพาะปลูกของเกษตรกร                          |
|  | ๖.ขาดแหล่งน้ำเพื่อการอุปโภค บริโภคที่เพียงพอและระบบประปาไม่สะอาด   | ทุก<br>หลังคาเรือนที่ยัง<br>ไม่มีประปาใช้     | -น้ำเพื่อการอุปโภคและบริโภค เป็นปัจจัยที่สำคัญในการดำรงชีวิต ท้องถิ่นต้องดูแลจัดหาให้เพียงพอ  |
|  | ๗.การใช้ประโยชน์จากแหล่งน้ำที่มีอยู่ไม่คุ้มค่า แหล่งน้ำนั้นมีประโยชน์มากกว่าเพื่อการเกษตร การอุปโภค บริโภค           | ทุกหมู่บ้าน                                   | -การพัฒนาและใช้ประโยชน์จากแหล่งน้ำ จะช่วยให้ชุมชนรู้จักวิธีการหารายได้พึ่งตนเอง พึ่งทรัพยากรที่มีอยู่ ซึ่งเป็นไปตามแนวทางเศรษฐกิจพอเพียง ที่จะเป็นทางออกที่สำคัญของโลกในอนาคต |
| ๒.ปัญหาด้านการศึกษา<br>ศาสนา<br>ศิลปวัฒนธรรม<br>และภูมิปัญญา<br>ท้องถิ่น | ๑.การศึกษาในระดับก่อนวัยเรียน ยังขาดสื่อและอุปกรณ์การเรียนที่ทันสมัย และเหมาะสมกับการพัฒนาการ                        | ทุกโรงเรียน<br>ศูนย์พัฒนาเด็ก<br>เล็กของ อบต. | -สื่อและอุปกรณ์การเรียนรู้เป็นสิ่งจำเป็นและสำคัญต่อพัฒนาการเรียนรู้ของเด็ก จะมีความรู้ก้าวไกล เท้าทันต่อโลกเพียงใด  |
|  | ๒.ประชาชนยังขาดแหล่งเรียนรู้ที่เป็นการศึกษาตลอดชีวิต หรือการศึกษานอกระบบ ทำให้ยังมีความรู้ที่ล้าหลัง ไม่ทันเหตุการณ์ | ทุกหมู่บ้าน                                   | -การศึกษาไม่มีที่สิ้นสุด การศึกษานอกระบบ จะเป็นอีกแนวทางหนึ่งในการสร้างกระบวนการคิดและการเรียนรู้ในชุมชน ทำให้เกิดการค้นพบศักยภาพของตนเอง                                     |
|  | ๓.วัฒนธรรมท้องถิ่นอันดีงาม ภูมิปัญญาชาวบ้าน ปรากฏชาวบ้าน เริ่มสูญหาย เนื่องจากไม่ได้รับความสนใจจากคนรุ่นหลัง         | ทุกหมู่บ้าน                                   | -วัฒนธรรมที่สั่งสมมาแต่โบราณจนเป็นเอกลักษณ์ของแต่ละท้องถิ่น อาจจะสูญหายไปหากไม่มีการดำรงรักษาไว้  |

| ชื่อปัญหา  | สภาพปัญหา  | พื้นที่/<br>กลุ่มเป้าหมาย | การคาดการณ์แนวโน้มในอนาคต   |
|--|--|---------------------------|---|
| ๓.ปัญหาด้านส่งเสริมเศรษฐกิจพอเพียงและพัฒนาเกษตรปลอดภัย | ๑.ประชาชนมีความยากจน มีภาระหนี้สินจำนวนมาก เนื่องจากยังขาดการวางแผนการประกอบอาชีพที่ดี   | ทุกหมู่บ้าน               | -การเปลี่ยนแปลงทางเศรษฐกิจของโลกทำให้ชีวิตประจำวันเปลี่ยนแปลง การวางแผนชีวิตที่ดีจะทำให้อยู่รอดในสังคม  |
|  | ๒.เกษตรกรยังขาดความรู้ในการเพาะปลูก เนื่องจากพฤติกรรม และวิธีการปลูกข้าวเปลี่ยนแปลงไป ทำให้ดินเสื่อมโทรม ที่เกิดจากการเผาฟางข้าว การใช้ปุ๋ยเคมี การใช้สารเคมี ผลผลิตต่ำ ต้นทุนสูง ปัญหาหนี้สิน | ทุกหมู่บ้าน               | -การเปลี่ยนแปลงวิถีการเพาะปลูกมีความสะดวกสบายมากขึ้น ทำให้ต้นทุนสูง ผลผลิตต่ำ รายได้ไม่เพียงพอต่อรายจ่าย การปรับเปลี่ยนพฤติกรรมการเพาะปลูกของเกษตรกร การรณรงค์การไม่เผาฟาง การแก้ไขปัญหาด้วยการใช้ปุ๋ยอินทรีย์ชีวภาพ เป็นอีกแนวทางหนึ่งที่จะช่วยแก้ไขปัญหาดังกล่าวได้อย่างยั่งยืน |
|  | ๓.ขาดอาชีพเสริมนอกฤดูการทำเกษตร ไม่มีอาชีพที่แน่นอน ทำให้ขาดโอกาสที่จะพัฒนาและสร้างรายได้ให้กับครัวเรือน หรือชุมชน   | ทุกหมู่บ้าน               | - สภาพอากาศ ฤดูกาลของโลกเปลี่ยนแปลงไป การพึ่งพาการเกษตรตามฤดูกาลอย่างเดียวไม่เพียงพอที่จะสร้างชุมชนเข้มแข็ง   |
|  | ๔.การขาดการรวมกลุ่มเพื่อประกอบอาชีพ ซึ่งกลุ่มนับว่าเป็นพลังสำคัญในระบบเศรษฐกิจของชุมชน   | ทุกหมู่บ้าน               | -ระบบการผลิตแบบกลุ่มจะช่วยให้ สามารถแข่งขันกับคู่แข่งได้ดี ทั้งด้านต้นทุน แรงงาน และผลผลิต  |
|  | ๕. ประชาชนส่วนใหญ่ยังอยู่ในฐานะที่ยากจน การลงทุนประกอบอาชีพยังขาดแคลนทุนทรัพย์   | ทุกหมู่บ้าน               | -การส่งเสริมให้ระบบเศรษฐกิจฐานรากเข้มแข็งจะทำให้เศรษฐกิจของประเทศเข้มแข็ง และยั่งยืน  |
|  | ๖.การขาดความสนใจจริงจัง จริ่งจิ้ง ของประชาชนในพื้นที่เอง ในการเอาใจใส่หรือสนใจกับโครงการช่วยเหลือของภาครัฐทำให้ โครงการที่รัฐส่งเสริมไม่ประสบ  | ทุกหมู่บ้าน               | -โครงการส่งเสริมต่างๆที่รัฐจัดให้กับชุมชนจะประสบความสำเร็จ มากหรือน้อย ขึ้นอยู่กับความร่วมมือ ร่วมใจ ทศนคติของแต่ละชุมชน  |

| ชื่อปัญหา   | สภาพปัญหา  | พื้นที่/<br>กลุ่มเป้าหมาย | การคาดการณ์แนวโน้มในอนาคต   |
|---|--|---------------------------|---|
|   | ความสำเร็จ   |                           |   |
|   | ๗.ประชาชนส่วนใหญ่ไม่เห็นความสำคัญในการใช้พลังงานทดแทนตามหลักเศรษฐกิจพอเพียง  | ทุกหมู่บ้าน               | -การส่งเสริมการใช้พลังงานทดแทนตามหลักเศรษฐกิจพอเพียงอย่างจริงจัง ของหน่วยงานที่เกี่ยวข้อง   |
| ๔. ปัญหาด้านสุขภาพอนามัย คุณภาพชีวิตของประชาชนและสังคมที่เข้มแข็ง | ๑.ผู้สูงอายุ ผู้พิการ ผู้ติดเชื้อหรือผู้ป่วยเอดส์ ผู้ถูกทอดทิ้ง ผู้ด้อยโอกาส ไม่ได้รับการดูแล ทำให้ต้องดำรงชีวิตอยู่ด้วยความยากลำบาก เป็นภาระของสังคม  | ทุกหมู่บ้าน               | -ระบบครอบครัวมีแนวโน้มเป็นครอบครัวเดี่ยวมากขึ้น สภาพทางเศรษฐกิจที่มีการแข่งขันสูง ทำงานแข่งขันกับเวลา การเอารัดเอาเปรียบ คนมุ่งเอาตัวรอด และเห็นแก่ตัว ผู้สูงอายุจะมากขึ้น ซึ่งเป็นปัญหาสำคัญที่จะต้องหาแนวทางในการรองรับปัญหาที่จะเกิดขึ้น |
|   | ๒.ประชาชนยังขาดความรู้และความเข้าใจในการป้องกันโรคระบาดต่างๆ ทำให้ยากแก่การป้องกัน   | ทุกหมู่บ้าน               | -ความเจริญของโลกทำให้ชีวิตประจำวันเปลี่ยนแปลง มีการวางแผนการดำรงชีวิตที่ดี มีการป้องกันอย่างจริงจัง จะทำให้เกิดความปลอดภัยจากโรคต่าง ๆ  |
|   | ๓.การแพร่ระบาดของยาเสพติด ยังคงมีอยู่ เนื่องจากขาดความต่อเนื่องในการปราบปรามและป้องกันปัญหาอย่างจริงจัง  | ทุกหมู่บ้าน               | -มีการพัฒนาวิธีการขนส่งยาเสพติดรูปแบบใหม่ ทำให้ยากแก่การป้องกันและสกัดกั้นวิธีที่จะบรรเทาปัญหาได้ก็คือการสร้างภูมิคุ้มกันทางสังคม โดยเน้นที่สถาบันครอบครัว  |
|   | ๕.เกิดอุบัติเหตุจำนวนมากในช่วงเทศกาลวันหยุด ทำให้เกิดความสูญเสียทั้งชีวิตและทรัพย์สิน ถึงแม้ภาครัฐและเอกชนจะช่วยกันรณรงค์ให้ขับขี่ปลอดภัยอย่างต่อเนื่องก็ตาม การละเลยในการบังคับใช้กฎหมายอย่างจริงจังของ | ทุกหมู่บ้าน               | -เทคโนโลยีที่เจริญก้าวหน้า ประกอบพฤติกรรมของคน และการละเลยในการบังคับใช้กฎหมายอย่างจริงจังของภาครัฐ มีผลกับอัตราการเกิดอุบัติเหตุมากขึ้น  |

| ชื่อปัญหา  | สภาพปัญหา  | พื้นที่/<br>กลุ่มเป้าหมาย | การคาดการณ์แนวโน้มในอนาคต  |
|--|--|---------------------------|--|
|  | ภาครัฐก็เป็นส่วนหนึ่งที่ต้องได้รับการแก้ไข   |                           |  |
|  | ๖.ประชาชนในพื้นที่ขาดการตื่นตัวในการเล่นกีฬาและออกกำลังกายเพื่อสุขภาพ  | ทุกหมู่บ้าน               | -การกีฬาจะพัฒนาเข้าสู่ระบบอาชีพมากขึ้น การเล่นเกมกีฬาในอนาคตจะสามารถยึดเป็นอาชีพได้หรือ การกีฬา หรือออกกำลังกายจะสามารถสร้างสุขภาพที่ดีให้เกิดขึ้นได้ จึงสมควรที่จะมีการสนับสนุนการเล่นกีฬาในทุกรูปแบบ |
| ๕. ปัญหาด้านสิ่งแวดล้อมและทรัพยากรธรรมชาติ           | ๑.ปัญหาขยะและสิ่งปฏิกูลถือว่าเป็นสิ่งที่กำลังจะสร้างปัญหาให้กับสังคมชนบท พฤติกรรมการทิ้งขยะไม่มีความเป็นระเบียบ ขาดการคัดแยกขยะ หากไม่มีการวางแผนที่ดีจะกลายเป็นปัญหาที่ยากจะแก้ไข | ทุกหมู่บ้าน               | -ควรจะมีการสร้างระบบบริหารจัดการการกำจัดขยะอย่างถูกวิธี โดยไม่ก่อให้เกิดมลพิษต่อสิ่งแวดล้อม เนื่องจากนับวันปริมาณขยะที่กำลังจะเกิดขึ้น ขยะมีมลพิษจะยิ่งมากขึ้น   |
| ๖.ปัญหาด้านการพัฒนาองค์กรและระบบการบริหารจัดการที่ดี | ๑.ประชาชนยังขาดกระบวนการเรียนรู้ด้านการเมืองการปกครอง ทำให้กระบวนการตรวจสอบทางการเมืองยังอ่อนแอ  | ทุกหมู่บ้าน               | -การปกครองระบอบประชาธิปไตย เป็นการปกครองโดยประชาชน เพื่อ ประชาชน ดังนั้นการพัฒนาองค์กรความรู้ด้านการเมืองการปกครองจะทำให้สังคมเกิดความสมดุล  |
|  | ๒.ประชาชนยังขาดความสนใจ ในด้านการมีส่วนร่วมด้านการเมืองการ ปกครอง และการบริหารหรือพัฒนาท้องถิ่นทำให้การดำเนินการ เป็นเพียงการแก้ไขปัญหาของบุคคลบางกลุ่ม                            | ทุกหมู่บ้าน               | -การพัฒนาและการแก้ปัญหาหรือ การวางแผนกำหนดทิศทางการพัฒนาท้องถิ่นในอนาคต จำเป็นอย่างยิ่งที่ต้องอาศัยความร่วมมือ จากทุกฝ่าย  |

| ชื่อปัญหา | สภาพปัญหา  | พื้นที่/<br>กลุ่มเป้าหมาย      | การคาดการณ์แนวโน้มในอนาคต  |
|-----------|--|--------------------------------|--|
|           | ๓.ประชาชนไม่เข้าใจบทบาทหน้าที่และระบบบริหารงานของ อบต.ทำให้เกิดความเข้าใจผิดในการติดต่อประสานงาน อยู่บ่อยครั้ง | ทุกหมู่บ้าน                    | -อบต.เป็นหน่วยงานที่ใกล้ชิดกับ ประชาชน การกระจายอำนาจสู่ท้องถิ่น ทำให้บทบาทหน้าที่ และภารกิจเพิ่มมากขึ้น ดังนั้นการสร้างความรู้เข้าใจกับประชาชนจึงเป็นสิ่งสำคัญ  |
|           | ๔.ข้าราชการหรือพนักงานต้องปรับปรุงกระบวนการทำงาน ให้สามารถตอบสนองความต้องการของประชาชนได้ดีที่สุด              | พนักงานส่วนตำบลหรือพนักงานจ้าง | -ตามพระราชกฤษฎีกา ว่าด้วยหลักเกณฑ์และวิธีการบริหารกิจการบ้านเมืองที่ดี พ.ศ. ๒๕๔๖ การบริการที่ดีขององค์กรเป็นสิ่งที่พึงปรารถนาของผู้รับบริการ ดังนั้นข้าราชการผู้ปฏิบัติงานในการให้บริการแก่ประชาชน ต้องมีจรรยาบรรณ จิตสำนึกในการให้บริการที่ดี |



๓.๒.การประเมินสถานการณ์สภาพแวดล้อมภายนอกที่เกี่ยวข้อง  
วิเคราะห์ปัจจัยภายใน ( Internal Analysis)

| ปัจจัยภายใน  |  |
|--|--|
| จุดแข็ง (Strength)   | จุดอ่อน (Weakness)   |
| <p>๑) มีระบบสาธารณูปโภค สาธารณูปการที่ครอบคลุม และสามารถพัฒนาได้อย่างต่อเนื่อง</p> <p>๒) มีสถานศึกษาที่ได้มาตรฐานและเพียงพอ</p> <p>๓) ประชาชนให้ความสำคัญในการคงไว้ซึ่งประเพณีและวัฒนธรรมที่ดั้งเดิมของท้องถิ่น</p> <p>๔) มีทรัพยากรธรรมชาติที่สวยงาม สามารถพัฒนาเป็นแหล่งท่องเที่ยวเชิงนิเวศได้</p> <p>๕) มีการแบ่งงาน/มอบหมายหน้าที่รับผิดชอบ</p> <p>๖) บุคลากรมีความรู้ความสามารถในการปฏิบัติหน้าที่ ได้รับการฝึกอบรมอย่างต่อเนื่อง</p> <p>๗) มีกลุ่มองค์กรต่าง ๆ ในหมู่บ้าน เช่น กลุ่มออมทรัพย์ กลุ่มอาชีพ</p> <p>๘) มีสินค้า OTOP ได้แก่ ผ้าไหม</p> <p>๙) มีพื้นที่ทำการเกษตรมาก</p> <p>๑๐) มีการอนุรักษ์ป่าชุมชน</p> <p>๑๑) มี อบต.เป็นศูนย์กลางการบริหาร และสนับสนุนกิจกรรม</p> | <p>๑) งบประมาณที่ใช้มีไม่เพียงพอ เนื่องจากมีพื้นที่ในความรับผิดชอบมาก จึงต้องขอรับการสนับสนุนงบประมาณจากหน่วยงานอื่น</p> <p>๒) มีการบุกรุกพื้นที่สาธารณประโยชน์เพื่อการทำกินของราษฎร</p> <p>๓) มีน้ำเพื่อการเกษตรไม่เพียงพอต่อการประกอบอาชีพทางเกษตรกรรมของประชาชนในพื้นที่ ส่งผลให้ผลผลิตไม่ได้ตามที่ตั้งเป้าไว้</p> <p>๔) ประชาชนไม่ให้ความสำคัญในด้านการมีส่วนร่วม</p> <p>๕) เครื่องมือเครื่องใช้ อุปกรณ์ต่างๆยังไม่เพียงพอต่อการปฏิบัติงาน</p> <p>๖) สถานที่และอาคารที่ทำการคับแคบไม่เพียงพอ</p> <p>๗) ประชาชนยากจน มีหนี้สิน</p> <p>๘) ขาดการพัฒนาอาชีพ</p> <p>๙) การคมนาคมในหมู่บ้านไม่สะดวก</p> |

วิเคราะห์ปัจจัยนอก (External Analysis)

| ปัจจัยภายนอก  |  |
|---|--|
| โอกาส (Opportunity)   | อุปสรรค/ภัยคุกคาม (Threat)   |
| <p>๑) มีกลุ่มแม่บ้านหรือผลิตภัณฑ์ OTOP ที่เข้มแข็ง รัฐจึงให้ความสนใจที่จะพัฒนาเป็นแหล่งท่องเที่ยว (หมู่บ้านท่องเที่ยวไหม)</p> <p>๒) ได้รับความสนใจให้เป็นพื้นที่นำร่องจากหน่วยงานภาครัฐและองค์กรต่างๆ เข้ามาศึกษาวิจัยในด้านการปลูกหม่อนเลี้ยงไหมและผ้าไหม</p> <p>๓) กลุ่มองค์กรในพื้นที่มีศักยภาพในการดำเนินงานที่เข้มแข็งและเป็นรูปธรรม ส่งผลให้ได้รับการสนับสนุนจากหน่วยงานภายนอกด้านแหล่งงบประมาณและการเรียนรู้</p> <p>๔) การแก้ไขปัญหาความยากจน ปัญหายาเสพติด ตามนโยบายของรัฐบาล</p> <p>๕) รัฐธรรมนูญแห่งราชอาณาจักรไทย พ.ศ.๒๕๕๐ ให้ความสำคัญและสร้างกระบวนการกระจายอำนาจให้แก่องค์กรปกครองส่วนท้องถิ่น</p> <p>๖) มีการส่งเสริมอาชีพจากหน่วยงานภายนอก</p> <p>๗) มีการส่งเสริมการศึกษานอกระบบ</p> <p>๘) มีโรงพยาบาลส่งเสริมสุขภาพตำบล ๑ แห่ง ให้การดูแลด้านสาธารณสุขอย่างทั่วถึง</p> <p>๙) มีศูนย์ถ่ายทอดเทคโนโลยีทางการเกษตร</p> | <p>1๑) มีการระบาดของโรคติดต่อบ่อยครั้ง เช่น ไข้เลือดออก</p> <p>๒) การปฏิบัติงานเพื่อแก้ไขปัญหาความเดือดร้อนให้กับประชาชนในพื้นที่ ยังไม่สามารถดำเนินการได้อย่างคล่องตัว เนื่องจากติดขัดในเรื่องข้อระเบียบและกฎหมายต่างๆ</p> <p>๓) การจัดสรรงบประมาณและระยะเวลาเบิกจ่ายไม่เหมาะสมกับเวลาดำเนินการ</p> <p>๔) ภาระหน้าที่เพิ่มมากขึ้น ตามภารกิจที่ได้รับถ่ายโอน</p> <p>๕) งบประมาณจัดสรรไม่เพียงพอต่อสภาพปัญหาของพื้นที่</p> <p>๖) ไม่มีแหล่งกักเก็บน้ำทางการเกษตร</p> <p>๗) ราคาผลผลิตทางการเกษตรไม่แน่นอน</p> |



## ส่วนที่ ๓

การนำแผนพัฒนาท้องถิ่นไปสู่การปฏิบัติ

ส่วนที่ ๓

การนำแผนพัฒนาท้องถิ่นไปสู่การปฏิบัติ

๑. ยุทธศาสตร์การพัฒนาและแผนงาน

| ที่ | ยุทธศาสตร์                                     | ด้าน                    | แผนงาน  | หน่วยงาน<br>รับผิดชอบหลัก              | หน่วยงาน<br>สนับสนุน     |
|-----|--|-------------------------|---|--|--------------------------|
| ๑   | การพัฒนาด้านเศรษฐกิจและการเกษตรที่ดี           | เศรษฐกิจ                | การเกษตร  | สนง.ปลัดฯ, กอง<br>สวัสดิการฯ           | กองช่าง                  |
| ๒   | การพัฒนาบ้านเมืองน่าอยู่และการพัฒนาคุณภาพชีวิต | บริการสังคมและ<br>สังคม | การศึกษา, สาธารณสุข,<br>สังคมสงเคราะห์, เคหะ<br>ชุมชน | กองการศึกษา, กอง<br>ช่าง, กองสวัสดิการ | กอง<br>สาธารณสุขฯ        |
| ๓   | การพัฒนาการท่องเที่ยว                          | เศรษฐกิจ                | สร้างความเข้มแข็งของ<br>ชุมชน                         | กองสวัสดิการฯ,<br>กองการศึกษา          | กองช่าง,<br>สำนักงานปลัด |
| ๔   | ความมั่นคงและธรรมาภิบาล                        | บริการชุมชนและ<br>สังคม | สร้างความเข้มแข็งของ<br>ชุมชน                         | สำนักงานปลัดฯ                          | กองสวัสดิการ             |
| ๕   | การพัฒนาใหม่พื้นบ้านสู่สากล                    | เศรษฐกิจ                | สร้างความเข้มแข็งของ<br>ชุมชน                         | กองสวัสดิการฯ                          | กองช่าง,<br>สำนักงานปลัด |
| รวม | ๕  | ๒                       | ๗   | ๔                                      | ๔                        |



## ๒. บัญชีโครงการพัฒนาท้องถิ่น

บัญชีสรุปโครงการพัฒนา  
แผนพัฒนาท้องถิ่น (พ.ศ.๒๕๖๑ -๒๕๖๕)  
องค์การบริหารส่วนตำบลบ้านยาง อำเภอพุทไธสง จังหวัดบุรีรัมย์

| ยุทธศาสตร์  | ปี ๒๕๖๑          |                   | ปี ๒๕๖๒          |                   | ปี ๒๕๖๓          |                   | ปี ๒๕๖๔          |                   | ปี ๒๕๖๕          |                   | รวม ๕ ปี         |                    |
|---|------------------|-------------------|------------------|-------------------|------------------|-------------------|------------------|-------------------|------------------|-------------------|------------------|--------------------|
|   | จำนวน<br>โครงการ | งบประมาณ<br>(บาท) | จำนวน<br>โครงการ | งบประมาณ<br>(บาท) | จำนวน<br>โครงการ | งบประมาณ<br>(บาท) | จำนวน<br>โครงการ | งบประมาณ<br>(บาท) | จำนวน<br>โครงการ | งบประมาณ<br>(บาท) | จำนวน<br>โครงการ | งบประมาณ<br>(บาท)  |
| <b>๑.ยุทธศาสตร์การพัฒนา</b>   |                  |                   |                  |                   |                  |                   |                  |                   |                  |                   |                  |                    |
| <b>เศรษฐกิจและการเกษตร</b>  |                  |                   |                  |                   |                  |                   |                  |                   |                  |                   |                  |                    |
| ๑.๑ การนำหลักปรัชญาเศรษฐกิจพอเพียงมาใช้<br>ในการส่งเสริมฐานราก และแก้ปัญหา<br>ความยากจน | ๔                | ๒๒๐,๐๐๐           | ๔                | ๒๒๐,๐๐๐           | ๗                | ๔๕๐,๐๐๐           | ๗                | ๔๕๐,๐๐๐           | ๗                | ๔๕๐,๐๐๐           | ๒๙               | ๑,๗๙๐,๐๐๐          |
| ๑.๒การพัฒนาคุณภาพสินค้าทางการเกษตร  | ๓                | ๑๕๐,๐๐๐           | ๓                | ๑๕๐,๐๐๐           | ๓                | ๑๕๐,๐๐๐           | ๓                | ๑๕๐,๐๐๐           | ๓                | ๑๕๐,๐๐๐           | ๑๕               | ๗๕๐,๐๐๐            |
| ๑.๓การพัฒนาปัจจัยพื้นฐานทางการเกษตร   | ๔                | ๒,๑๘๐,๐๐๐         | ๑๕               | ๙,๘๗๐,๐๐๐         | ๕๘               | ๖๘,๕๘๗,๕๐๐        | ๕๙               | ๗๐,๐๘๗,๕๐๐        | ๖๔               | ๗๗,๐๘๗,๕๐๐        | ๒๐๐              | ๒๒๗,๘๑๒,๕๐๐        |
| ๑.๔การพัฒนาและส่งเสริมการผลิต<br>ในระดับครัวเรือนอย่างมีมาตรฐาน                         | ๓                | ๒๖๐,๐๐๐           | ๓                | ๒๖๐,๐๐๐           | ๔                | ๒,๒๖๐,๐๐๐         | ๔                | ๒,๒๖๐,๐๐๐         | ๔                | ๒,๒๖๐,๐๐๐         | ๑๘               | ๗,๓๐๐,๐๐๐          |
| ๑.๕การพัฒนาแหล่งน้ำเพื่อรองรับ<br>การขยายตัวของชุมชน                                    | ๓                | ๕,๐๐๐,๐๐๐         | -                | -                 | ๒๔               | ๑๕,๒๘๐,๐๐๐        | ๒๕               | ๑๕,๘๘๐,๐๐๐        | ๒๗               | ๑๖,๑๘๐,๐๐๐        | ๗๙               | ๕๒,๓๔๐,๐๐๐         |
| ๑.๖การพัฒนาและสร้างเครือข่ายเรียนรู้เพื่อ<br>พัฒนาอาชีพ และการเกษตรอินทรีย์             | ๔                | ๔๕๐,๐๐๐           | ๔                | ๔๕๐,๐๐๐           | ๔                | ๔๕๐,๐๐๐           | ๔                | ๔๕๐,๐๐๐           | ๔                | ๔๕๐,๐๐๐           | ๒๐               | ๒,๒๕๐,๐๐๐          |
| ๑.๗การส่งเสริมการตลาดสินค้าชุมชน  | ๒                | ๒๐๐,๐๐๐           | ๒                | ๒๐๐,๐๐๐           | ๓                | ๗๐๐,๐๐๐           | ๓                | ๗๐๐,๐๐๐           | ๓                | ๗๐๐,๐๐๐           | ๑๓               | ๒,๕๐๐,๐๐๐          |
| <b>รวม</b>  | <b>๒๓</b>        | <b>๘,๔๖๐,๐๐๐</b>  | <b>๓๑</b>        | <b>๑๑,๑๕๐,๐๐๐</b> | <b>๑๐๓</b>       | <b>๘๗,๘๗๗,๕๐๐</b> | <b>๑๐๕</b>       | <b>๘๙,๙๗๗,๕๐๐</b> | <b>๑๑๒</b>       | <b>๙๗,๒๗๗,๕๐๐</b> | <b>๓๗๔</b>       | <b>๒๙๔,๗๔๒,๕๐๐</b> |

| ยุทธศาสตร์   | ปี ๒๕๖๑          |                   | ปี ๒๕๖๒          |                   | ปี ๒๕๖๓          |                   | ปี ๒๕๖๔          |                   | ปี ๒๕๖๕          |                   | รวม ๕ ปี         |                    |
|--|------------------|-------------------|------------------|-------------------|------------------|-------------------|------------------|-------------------|------------------|-------------------|------------------|--------------------|
|  | จำนวน<br>โครงการ | งบประมาณ<br>(บาท) | จำนวน<br>โครงการ | งบประมาณ<br>(บาท) | จำนวน<br>โครงการ | งบประมาณ<br>(บาท) | จำนวน<br>โครงการ | งบประมาณ<br>(บาท) | จำนวน<br>โครงการ | งบประมาณ<br>(บาท) | จำนวน<br>โครงการ | งบประมาณ<br>(บาท)  |
| <b>๒.ยุทธศาสตร์การพัฒนาบ้านเมือง</b>   |                  |                   |                  |                   |                  |                   |                  |                   |                  |                   |                  |                    |
| <b>นำอยู่และการพัฒนาคุณภาพชีวิต</b>  |                  |                   |                  |                   |                  |                   |                  |                   |                  |                   |                  |                    |
| ๒.๑การพัฒนาโครงสร้างพื้นฐานตามความเดือนร้อนและความต้องการของประชาชนในพื้นที่               | ๙                | ๘,๑๘๒,๐๐๐         | ๒๘               | ๔,๓๓๐,๐๐๐         | ๘๔               | ๒๐,๘๒๘,๐๐๐        | ๘๐               | ๒๐,๗๒๒,๐๐๐        | ๙๗               | ๔๕,๐๖๒,๐๐๐        | ๒๙๘              | ๙๙,๑๒๔,๐๐๐         |
| ๒.๒การส่งเสริมและการพัฒนาความเข้มแข็งของชุมชนด้วยกระบวนการมีส่วนร่วมของประชาชน             | ๓                | ๑๓๐,๐๐๐           | ๓                | ๑๓๐,๐๐๐           | ๓                | ๑๓๐,๐๐๐           | ๓                | ๑๓๐,๐๐๐           | ๓                | ๑๓๐,๐๐๐           | ๑๕               | ๖๕๐,๐๐๐            |
| ๒.๓การส่งเสริมการนำหลักปรัชญาเศรษฐกิจพอเพียงมาใช้ในการจัดการทรัพยากรธรรมชาติและสิ่งแวดล้อม | ๓                | ๒,๔๘๐,๐๐๐         | ๓                | ๕๖๐,๐๐๐           | ๗                | ๕,๙๘๐,๐๐๐         | ๗                | ๕,๙๘๐,๐๐๐         | ๘                | ๗,๙๘๐,๐๐๐         | ๒๘               | ๒๒,๙๘๐,๐๐๐         |
| ๒.๔การส่งเสริมการศึกษาโดยยึดหลักคุณธรรมนำความรู้ อย่างมีคุณภาพ                             | ๑๘               | ๕,๐๑๕,๐๐๐         | ๑๘               | ๕,๐๑๕,๐๐๐         | ๑๘               | ๕,๐๑๕,๐๐๐         | ๑๘               | ๕,๐๑๕,๐๐๐         | ๑๘               | ๕,๐๑๕,๐๐๐         | ๙๐               | ๒๕,๓๗๕,๐๐๐         |
| ๒.๕การพัฒนาสาธารณสุขมูลฐาน   | ๖                | ๗๑๐,๐๐๐           | ๗                | ๗๕๐,๐๐๐           | ๘                | ๗๕๒,๐๐๐           | ๘                | ๗๕๒,๐๐๐           | ๘                | ๗๕๒,๐๐๐           | ๓๗               | ๓,๗๑๖,๐๐๐          |
| ๒.๖ การส่งเสริมสวัสดิการสังคมที่ดี   | ๑๒               | ๑๓,๓๔๐,๐๐๐        | ๑๒               | ๑๓,๓๔๐,๐๐๐        | ๑๒               | ๑๓,๓๔๐,๐๐๐        | ๑๒               | ๑๓,๓๔๐,๐๐๐        | ๑๒               | ๑๓,๓๔๐,๐๐๐        | ๖๐               | ๖๖,๗๐๐,๐๐๐         |
| ๒.๗ การพัฒนาบุคลากร  | ๒                | ๗๐๐,๐๐๐           | ๒                | ๗๐๐,๐๐๐           | ๒                | ๗๐๐,๐๐๐           | ๒                | ๗๐๐,๐๐๐           | ๒                | ๗๐๐,๐๐๐           | ๑๐               | ๓,๕๐๐,๐๐๐          |
| ๒.๘การพัฒนาและส่งเสริมการกีฬา ศาสนาและวัฒนธรรมท้องถิ่น                                     | ๑๑               | ๓,๐๐๕,๐๐๐         | ๑๑               | ๓,๐๐๕,๐๐๐         | ๑๒               | ๓,๔๐๕,๐๐๐         | ๑๒               | ๓,๔๐๕,๐๐๐         | ๑๒               | ๓,๔๐๕,๐๐๐         | ๕๘               | ๑๖,๒๒๕,๐๐๐         |
| <b>รวม</b>   | <b>๖๔</b>        | <b>๓๓,๕๖๒,๐๐๐</b> | <b>๘๔</b>        | <b>๒๗,๘๓๐,๐๐๐</b> | <b>๑๔๖</b>       | <b>๕๐,๒๕๐,๐๐๐</b> | <b>๑๔๒</b>       | <b>๕๐,๑๔๔,๐๐๐</b> | <b>๑๖๐</b>       | <b>๗๖,๔๘๔,๐๐๐</b> | <b>๕๙๖</b>       | <b>๒๓๘,๒๗๐,๐๐๐</b> |
| <b>๓.ยุทธศาสตร์การพัฒนาบ้านเมืองนำอยู่และการพัฒนาคุณภาพชีวิต</b>                           |                  |                   |                  |                   |                  |                   |                  |                   |                  |                   |                  |                    |
| ๓.๑การส่งเสริมและสนับสนุนการท่องเที่ยว   | ๖                | ๘๘๐,๐๐๐           | ๖                | ๘๘๐,๐๐๐           | ๘                | ๑,๘๘๐,๐๐๐         | ๘                | ๑,๘๘๐,๐๐๐         | ๘                | ๑,๘๘๐,๐๐๐         | ๓๖               | ๗,๔๐๐,๐๐๐          |
| <b>รวม</b>   | <b>๖</b>         | <b>๘๘๐,๐๐๐</b>    | <b>๖</b>         | <b>๘๘๐,๐๐๐</b>    | <b>๘</b>         | <b>๑,๘๘๐,๐๐๐</b>  | <b>๘</b>         | <b>๑,๘๘๐,๐๐๐</b>  | <b>๘</b>         | <b>๑,๘๘๐,๐๐๐</b>  | <b>๓๖</b>        | <b>๗,๔๐๐,๐๐๐</b>   |

| ยุทธศาสตร์   | ปี ๒๕๖๑          |                   | ปี ๒๕๖๒          |                   | ปี ๒๕๖๓          |                   | ปี ๒๕๖๔          |                   | ปี ๒๕๖๕          |                   | รวม ๕ ปี         |                   |
|--|------------------|-------------------|------------------|-------------------|------------------|-------------------|------------------|-------------------|------------------|-------------------|------------------|-------------------|
|  | จำนวน<br>โครงการ | งบประมาณ<br>(บาท) | จำนวน<br>โครงการ | งบประมาณ<br>(บาท) | จำนวน<br>โครงการ | งบประมาณ<br>(บาท) | จำนวน<br>โครงการ | งบประมาณ<br>(บาท) | จำนวน<br>โครงการ | งบประมาณ<br>(บาท) | จำนวน<br>โครงการ | งบประมาณ<br>(บาท) |
| <b>๔.ยุทธศาสตร์ความมั่นคงและธรรมาภิบาล</b>                         |                  |                   |                  |                   |                  |                   |                  |                   |                  |                   |                  |                   |
| ๔.๑การส่งเสริมกิจการบ้านเมืองที่ดี                                 | ๔                | ๒๓๐,๐๐๐           | ๔                | ๒๓๐,๐๐๐           | ๕                | ๒๔๕,๐๐๐           | ๕                | ๒๔๕,๐๐๐           | ๔                | ๒๓๐,๐๐๐           | ๒๒               | ๑,๑๘๐,๐๐๐         |
| ๔.๒การสร้างระบบการรักษาความมั่นคงและความปลอดภัยในชีวิตและทรัพย์สิน | ๓                | ๑,๖๙๐,๐๐๐         | ๓                | ๕๙๐,๐๐๐           | ๕                | ๔,๑๒๕,๐๐๐         | ๕                | ๔,๑๒๕,๐๐๐         | ๕                | ๔,๑๔๔,๐๐๐         | ๒๑               | ๑๔,๖๗๔,๐๐๐        |
| ๔.๓การส่งเสริมให้เกิดความสมานฉันท์และความสามัคคีของประชาชนในตำบล   | ๑                | ๓๐,๐๐๐            | ๑                | ๓๐,๐๐๐            | ๑                | ๓๐,๐๐๐            | ๒                | ๒,๕๐๐,๐๐๐         | ๑                | ๓๐,๐๐๐            | ๖                | ๒,๖๒๐,๐๐๐         |
| ๔.๔การส่งเสริมการป้องกันและปราบปรามการกระทำผิดกฎหมาย               | ๒                | ๑๐๐,๐๐๐           | ๒                | ๑๐๐,๐๐๐           | ๒                | ๑๐๐,๐๐๐           | ๒                | ๑๐๐,๐๐๐           | ๒                | ๑๐๐,๐๐๐           | ๑๐               | ๕๐๐,๐๐๐           |
| ๔.๕ การพัฒนาระบบเครือข่ายชาวภาคประชาชน                             | ๑                | ๔๐,๐๐๐            | ๑                | ๔๐,๐๐๐            | ๒                | ๖๖,๐๐๐            | ๒                | ๖๖,๐๐๐            | ๑                | ๔๐,๐๐๐            | ๗                | ๒๕๒,๐๐๐           |
| <b>รวม</b>   | <b>๑๑</b>        | <b>๒,๐๙๐,๐๐๐</b>  | <b>๑๑</b>        | <b>๙๙๐,๐๐๐</b>    | <b>๑๕</b>        | <b>๔,๕๖๖,๐๐๐</b>  | <b>๑๖</b>        | <b>๗,๐๓๖,๐๐๐</b>  | <b>๑๓</b>        | <b>๔,๕๔๔,๐๐๐</b>  | <b>๕๐</b>        | <b>๑๙,๒๒๖,๐๐๐</b> |
| <b>๕.ยุทธศาสตร์การพัฒนาใหม่พื้นที่บ้านสู่สากล</b>                  |                  |                   |                  |                   |                  |                   |                  |                   |                  |                   |                  |                   |
| ๕.๑การพัฒนาโครงสร้างพื้นฐานด้านการผลิตใหม่และจำหน่ายสินค้าสู่สากล  | -                | -                 | -                | -                 | ๑                | ๑,๕๐๐,๐๐๐         | -                | -                 | -                | -                 | ๑                | ๑,๕๐๐,๐๐๐         |
| <b>รวม</b>   | <b>-</b>         |                   | <b>-</b>         |                   | <b>๑</b>         | <b>๑,๕๐๐,๐๐๐</b>  | <b>-</b>         | <b>-</b>          | <b>-</b>         | <b>-</b>          | <b>๑</b>         | <b>๑,๕๐๐,๐๐๐</b>  |



๒.บัญชีโครงการพัฒนาท้องถิ่น

รายละเอียดโครงการพัฒนา  
แผนพัฒนาท้องถิ่น (พ.ศ.๒๕๖๑ -๒๕๖๕)  
องค์การบริหารส่วนตำบลบ้านยาง อำเภอพุทไธสง จังหวัดบุรีรัมย์

ก.ยุทธศาสตร์จังหวัดที่ ๑ ด้านเศรษฐกิจ

ข.ยุทธศาสตร์การพัฒนาขององค์กรปกครองส่วนท้องถิ่นในเขตจังหวัด ๓ ด้านการพัฒนาเกษตรกรรมและอุตสาหกรรม

๑. ยุทธศาสตร์ที่ ๑ การพัฒนาเศรษฐกิจและการเกษตร

๑.๑ แผนงาน การนำหลักปรัชญาเศรษฐกิจพอเพียงมาใช้ในการส่งเสริมเศรษฐกิจฐานราก และแก้ปัญหาความยากจน

| ที่ | โครงการ   | วัตถุประสงค์   | เป้าหมาย<br>(ผลผลิตของ<br>โครงการ) | งบประมาณ      |               |               |               |               | ตัวชี้วัด(KPI)                           | ผลที่คาดว่าจะ<br>ได้รับ  | หน่วยงาน<br>รับผิดชอบหลัก |
|-----|---|--|------------------------------------|---------------|---------------|---------------|---------------|---------------|--|--|---------------------------|
|     |   |  |                                    | ๒๕๖๑<br>(บาท) | ๒๕๖๒<br>(บาท) | ๒๕๖๓<br>(บาท) | ๒๕๖๔<br>(บาท) | ๒๕๖๕<br>(บาท) |  |  |                           |
| ๑   | โครงการส่งเสริมกลุ่มอาชีพ<br>(ปลูกหม่อนเลี้ยงไหม)                               | เพื่อให้เกษตรกรและกลุ่ม<br>อาชีพมีความรู้เพิ่มเติม<br>และทันสมัย | ๑๘ หมู่บ้าน                        | ๘๐,๐๐๐        | ๘๐,๐๐๐        | ๘๐,๐๐๐        | ๘๐,๐๐๐        | ๘๐,๐๐๐        | ร้อยละของประ<br>ชาชนมีความรู้<br>มากขึ้น | ประชาชนและกลุ่มอาชีพ<br>ได้รับประโยชน์ทุกกลุ่ม<br>และมีรายได้เพิ่มขึ้น | สน.ปลัด,<br>กองสวัสดิการ  |
| ๒   | โครงการส่งเสริมกลุ่มอาชีพ<br>ต่าง ๆ (ฝึกอบรมระยะสั้น)                           | เพื่อให้เกษตรกรและกลุ่ม<br>อาชีพมีความรู้เพิ่มเติม<br>และทันสมัย | กลุ่มอาชีพภายในตำบลบ้านยาง         | ๕๐,๐๐๐        | ๕๐,๐๐๐        | ๕๐,๐๐๐        | ๕๐,๐๐๐        | ๕๐,๐๐๐        | ร้อยละของประ<br>ชาชนมีความรู้<br>มากขึ้น | ประชาชนและกลุ่มอาชีพ<br>ได้รับประโยชน์ทุกกลุ่ม<br>และมีรายได้เพิ่มขึ้น | สน.ปลัด,<br>กองสวัสดิการ  |
| ๓   | โครงการฝึกอบรมส่งเสริม<br>สนับสนุนและพัฒนาศักยภาพ<br>กลุ่มอาชีพต่าง ๆ ภายในตำบล | เพื่อให้เกษตรกรและกลุ่ม<br>อาชีพมีความรู้เพิ่มเติม<br>และทันสมัย | ๑๘ หมู่บ้าน                        | ๔๐,๐๐๐        | ๔๐,๐๐๐        | ๔๐,๐๐๐        | ๔๐,๐๐๐        | ๔๐,๐๐๐        | ร้อยละของประ<br>ชาชนมีความรู้<br>มากขึ้น | ประชาชนและกลุ่มอาชีพ<br>ได้รับประโยชน์ทุกกลุ่ม<br>และมีรายได้เพิ่มขึ้น | สน.ปลัด,<br>กองสวัสดิการ  |

## ๒.บัญชีโครงการพัฒนาท้องถิ่น

**รายละเอียดโครงการพัฒนา**  
**แผนพัฒนาท้องถิ่น (พ.ศ.๒๕๖๑ -๒๕๖๕)**  
**องค์การบริหารส่วนตำบลบ้านยาง อำเภอพุทไธสง จังหวัดบุรีรัมย์**

ก.ยุทธศาสตร์จังหวัดที่ ๑ ด้านเศรษฐกิจ

ข.ยุทธศาสตร์การพัฒนาขององค์รปกครองส่วนท้องถิ่นในเขตจังหวัด ๓ ด้านการพัฒนาเกษตรกรรมและอุตสาหกรรม

๑. ยุทธศาสตร์ที่ ๑ การพัฒนาเศรษฐกิจและการเกษตร

๑.๑ แผนงาน การนำหลักปรัชญาเศรษฐกิจพอเพียงมาใช้ในการส่งเสริมเศรษฐกิจฐานราก และแก้ปัญหาความยากจน

| ที่ | โครงการ  | วัตถุประสงค์  | เป้าหมาย<br>(ผลผลิตของ<br>โครงการ) | งบประมาณ      |               |               |               |               | ตัวชี้วัด(KPI)   | ผลที่คาดว่าจะ<br>ได้รับ  | หน่วยงาน<br>รับผิดชอบหลัก           |
|-----|--|---|------------------------------------|---------------|---------------|---------------|---------------|---------------|--|--|-------------------------------------|
|     |  |   |                                    | ๒๕๖๑<br>(บาท) | ๒๕๖๒<br>(บาท) | ๒๕๖๓<br>(บาท) | ๒๕๖๔<br>(บาท) | ๒๕๖๕<br>(บาท) |  |  |                                     |
| ๔   | โครงการส่งเสริมกลุ่มอาชีพ<br>เลี้ยงปลาในบ่อดินตำบล<br>บ้านยาง          | เพื่อส่งเสริมสนับสนุน<br>กลุ่มอาชีพ สร้างรายได้<br>ให้กับประชาชนในพื้นที่ | กลุ่มอาชีพ ๑๘<br>หมู่บ้าน          | -             | -             | ๘๐,๐๐๐        | ๘๐,๐๐๐        | ๘๐,๐๐๐        | ร้อยละของประ<br>ชาชนมีความรู้<br>มากขึ้น   | ประชาชนและกลุ่มอาชีพ<br>ได้รับประโยชน์ทุกกลุ่ม<br>และมีรายได้เพิ่มขึ้น | สน.ปลัด,<br>กองสวัสดิการ            |
| ๕   | โครงการส่งเสริมสนับสนุน<br>การปลูกพืชหลังการเก็บเกี่ยว                 | เพื่อส่งเสริมสนับสนุน<br>การปลูกพืช สร้างรายได้<br>ให้กับประชาชนในพื้นที่ | ๑๘ หมู่บ้าน                        | -             | -             | ๕๐,๐๐๐        | ๕๐,๐๐๐        | ๕๐,๐๐๐        | ร้อยละของประชาชน<br>ได้รับการส่งเสริม<br>สนับสนุนการปลูกพืช<br>หลังการเก็บเกี่ยว | ประชาชนและกลุ่มอาชีพ<br>ได้รับประโยชน์ทุกกลุ่ม<br>และมีรายได้เพิ่มขึ้น | สน.ปลัด,<br>กองสวัสดิการ            |
| ๖   | โครงการติดตั้งระบบน้ำหยด<br>สวนหม่อนไหมโนนกกอก<br>บ้านยางนกคู่ หมู่ ๑๑ | เพื่อให้มีน้ำเพียงพอต่อ<br>การปลูกหม่อน                                   | ติดตั้งระบบน้ำหยด<br>๑ แห่ง        | -             | -             | ๑๐๐,๐๐๐       | ๑๐๐,๐๐๐       | ๑๐๐,๐๐๐       | ร้อยละของ<br>การเติบโตของ<br>หม่อนไหม  | ผลผลิตเพิ่มมาก<br>ขึ้น   | สน.ปลัด,<br>กองสวัสดิการ<br>กองช่าง |

รายละเอียดโครงการพัฒนา

แผนพัฒนาท้องถิ่น (พ.ศ.๒๕๖๑ -๒๕๖๕)

องค์การบริหารส่วนตำบลบ้านยาง อำเภอพุทไธสง จังหวัดบุรีรัมย์

ก.ยุทธศาสตร์จังหวัดที่ ๑ ด้านเศรษฐกิจ

ข.ยุทธศาสตร์การพัฒนาขององค์กรปกครองส่วนท้องถิ่นในเขตจังหวัด ๓ ด้านการพัฒนาเกษตรกรรมและอุตสาหกรรม

๑. ยุทธศาสตร์ที่ ๑ การพัฒนาเศรษฐกิจและการเกษตร

๑.๑ แผนงาน การนำหลักปรัชญาเศรษฐกิจพอเพียงมาใช้ในการส่งเสริมเศรษฐกิจฐานราก และแก้ปัญหาความยากจน

| ที่ | โครงการ   | วัตถุประสงค์  | เป้าหมาย<br>(ผลผลิตของ<br>โครงการ) | งบประมาณ      |               |               |               |               | ตัวชี้วัด(KPI)                                | ผลที่คาดว่าจะ<br>ได้รับ  | หน่วยงาน<br>รับผิดชอบหลัก |
|-----|---|---|------------------------------------|---------------|---------------|---------------|---------------|---------------|---|--|---------------------------|
|     |   |   |                                    | ๒๕๖๑<br>(บาท) | ๒๕๖๒<br>(บาท) | ๒๕๖๓<br>(บาท) | ๒๕๖๔<br>(บาท) | ๒๕๖๕<br>(บาท) |   |  |                           |
| ๗   | โครงการส่งเสริมกลุ่มอาชีพ<br>(ตำสาด-ทอเสื่อ) หมู่ที่<br>๗,๘,๙,๑๒,๑๕ | เพื่อให้เกษตรกรและกลุ่ม<br>มีความรู้เพิ่มเติมและ<br>ทันสมัย | กลุ่มอาชีพ<br>๕ หมู่บ้าน           | ๕๐,๐๐๐        | ๕๐,๐๐๐        | ๕๐,๐๐๐        | ๕๐,๐๐๐        | ๕๐,๐๐๐        | ร้อยละของกลุ่ม<br>อาชีพที่เข้าร่วม<br>โครงการ | ประชาชนและกลุ่ม<br>อาชีพได้รับประโยชน์<br>มีความรู้เพิ่มขึ้นและ<br>มีรายได้เพิ่มขึ้น | สน.ปลัด<br>กองสวัสดิการ   |

๒.บัญชีโครงการพัฒนาท้องถิ่น

รายละเอียดโครงการพัฒนา  
แผนพัฒนาท้องถิ่น (พ.ศ.๒๕๖๑ -๒๕๖๕)  
องค์การบริหารส่วนตำบลบ้านยาง อำเภอพุทไธสง จังหวัดบุรีรัมย์

ก.ยุทธศาสตร์จังหวัดที่ ๑ ด้านเศรษฐกิจ

ข.ยุทธศาสตร์การพัฒนาขององค์การปกครองส่วนท้องถิ่นในเขตจังหวัด ๓ ด้านการพัฒนาเกษตรกรรมและอุตสาหกรรม

๑. ยุทธศาสตร์ที่ ๑ การพัฒนาเศรษฐกิจและการเกษตร

๑.๒ แผนงาน การพัฒนาคุณภาพสินค้าการเกษตร

| ที่ | โครงการ   | วัตถุประสงค์   | เป้าหมาย<br>(ผลผลิตของ<br>โครงการ) | งบประมาณ      |               |               |               |               | ตัวชี้วัด(KPI)                      | ผลที่คาดว่าจะ<br>ได้รับ   | หน่วยงาน<br>รับผิดชอบหลัก     |
|-----|---|--|------------------------------------|---------------|---------------|---------------|---------------|---------------|-------------------------------------|---|-------------------------------|
|     |   |  |                                    | ๒๕๖๑<br>(บาท) | ๒๕๖๒<br>(บาท) | ๒๕๖๓<br>(บาท) | ๒๕๖๔<br>(บาท) | ๒๕๖๕<br>(บาท) |                                     |   |                               |
| ๑   | โครงการสนับสนุนพันธุ์ข้าว<br>ให้กับเกษตรกรภายในตำบล | เพื่อให้เกษตรกรภายในตำบล<br>มีการพัฒนาพันธุ์ข้าวที่ดี                | เกษตรกรภายใน<br>ตำบล               | ๕๐,๐๐๐        | ๕๐,๐๐๐        | ๕๐,๐๐๐        | ๕๐,๐๐๐        | ๕๐,๐๐๐        | ร้อยละของพันธุ์<br>ข้าวที่สนับสนุน  | เกษตรกรในตำบลมีพันธุ์<br>ข้าวที่ดีมีผลผลิตเพิ่มมากขึ้น                    | สน.ปลัด<br>แผนงานเกษตร        |
| ๒   | โครงการแปรรูปสินค้า<br>ทางการเกษตร                  | เพื่อให้ประชาชนและ<br>เกษตรกรพัฒนาการ<br>ผลิตสินค้าอย่างมี<br>คุณภาพ | เกษตรกรภายใน<br>ตำบล               | ๕๐,๐๐๐        | ๕๐,๐๐๐        | ๕๐,๐๐๐        | ๕๐,๐๐๐        | ๕๐,๐๐๐        | ร้อยละของ<br>ผลผลิตเพิ่ม<br>มากขึ้น | เกษตรกรในตำบล<br>สามารถเพิ่มผลผลิต<br>ทางการเกษตรและ<br>สามารถเพิ่มรายได้ | สน.ปลัด<br>แผนงานการ<br>เกษตร |
| ๓   | โครงการสนับสนุนอุปกรณ์<br>การผลิตข้าวหอมอ่อน        | เพื่อให้ประชาชนและ<br>เกษตรกรพัฒนาการ<br>ผลิตสินค้าอย่างมีคุณภาพ     | เกษตรกรภายใน<br>ตำบล               | ๕๐,๐๐๐        | ๕๐,๐๐๐        | ๕๐,๐๐๐        | ๕๐,๐๐๐        | ๕๐,๐๐๐        | ร้อยละของ<br>ผลผลิตเพิ่ม<br>มากขึ้น | เกษตรกรในตำบล<br>สามารถเพิ่มผลผลิต<br>ทางการเกษตรและ<br>สามารถเพิ่มรายได้ | สน.ปลัด<br>แผนงานการ<br>เกษตร |

๒.บัญชีโครงการพัฒนาท้องถิ่น

รายละเอียดโครงการพัฒนา  
แผนพัฒนาท้องถิ่น (พ.ศ.๒๕๖๑ -๒๕๖๕)  
องค์การบริหารส่วนตำบลบ้านยาง อำเภอพุทไธสง จังหวัดบุรีรัมย์

ก.ยุทธศาสตร์จังหวัดที่ ๑ ด้านเศรษฐกิจ

ข.ยุทธศาสตร์การพัฒนาขององค์การปกครองส่วนท้องถิ่นในเขตจังหวัด ๓ ด้านการพัฒนาเกษตรกรรมและอุตสาหกรรม

๑. ยุทธศาสตร์ที่ ๑ การพัฒนาเศรษฐกิจและการเกษตร

๑.๓ แผนงาน การพัฒนาปัจจัยพื้นฐานทางการเกษตร

| ที่ | โครงการ   | วัตถุประสงค์  | เป้าหมาย<br>(ผลผลิตของ<br>โครงการ)    | งบประมาณ      |               |               |               |               | ตัวชี้วัด(KPI)                           | ผลที่คาดว่าจะ<br>ได้รับ                      | หน่วยงาน<br>รับผิดชอบหลัก             |
|-----|---|---|---------------------------------------|---------------|---------------|---------------|---------------|---------------|--|--|---------------------------------------|
|     |   |   |                                       | ๒๕๖๑<br>(บาท) | ๒๕๖๒<br>(บาท) | ๒๕๖๓<br>(บาท) | ๒๕๖๔<br>(บาท) | ๒๕๖๕<br>(บาท) |  |  |                                       |
| ๑   | โครงการสาธิตไถกลบตอซัง  | เพื่อเป็นการบำรุงดินและ<br>ป้องกันการเสื่อมคุณภาพ<br>ของดิน | ไถกลบตอซัง<br>จำนวน ๕,๐๐๐ไร่          | ๑๕๐,๐๐๐       | ๑๕๐,๐๐๐       | ๑๕๐,๐๐๐       | ๑๕๐,๐๐๐       | ๑๕๐,๐๐๐       | ร้อยละของที่<br>นามีคุณภาพ<br>ที่ดีขึ้น  | คุณภาพของดิน<br>ดีขึ้น                       | สน.ปลัด<br>แผนงานการ<br>เกษตร         |
| ๒   | โครงการก่อสร้างระบบส่งน้ำ<br>เข้าสวนหม่อน หมู่ ๑๑             | เพื่อให้มีน้ำใช้ในการ<br>เกษตรอย่างเพียงพอ                  | วางท่อ PVC ขนาด<br>๔" ยาว ๑,๕๐๐       | -             | -             | ๖๕๐,๐๐๐       | ๖๕๐,๐๐๐       | ๖๕๐,๐๐๐       | ร้อยละของเกษตรกร<br>มีน้ำใช้อย่างเพียงพอ | ประชาชนมีน้ำ<br>ในการทำ<br>เกษตรเพิ่มมากขึ้น | สน.ปลัด<br>แผนงานการ<br>เกษตร,กองช่าง |
| ๓   | โครงการปรับพื้นที่ทำการ<br>เกษตร (เมืองฝาง) บ้านยาง<br>หมู่ ๖ | เพื่อเพิ่มพื้นที่สำหรับการ<br>เกษตร                         | ปรับพื้นที่เมืองฝาง<br>บ้านยาง หมู่ ๖ | -             | -             | ๕๐,๐๐๐        | ๕๐,๐๐๐        | ๕๐,๐๐๐        | ร้อยละของเกษตรกร<br>มีน้ำใช้อย่างเพียงพอ | ประชาชนมีน้ำ<br>ในการทำ<br>เกษตรเพิ่มมากขึ้น | สน.ปลัด<br>แผนงานการ<br>เกษตร         |

๒.บัญชีโครงการพัฒนาท้องถิ่น

**รายละเอียดโครงการพัฒนา  
แผนพัฒนาท้องถิ่น (พ.ศ.๒๕๖๑ -๒๕๖๕)  
องค์การบริหารส่วนตำบลบ้านยาง อำเภอพุทไธสง จังหวัดบุรีรัมย์**

ก.ยุทธศาสตร์จังหวัดที่ ๑ ด้านเศรษฐกิจ

ข.ยุทธศาสตร์การพัฒนาขององค์การบริหารส่วนท้องถิ่นในเขตจังหวัด ๓ ด้านการพัฒนาเกษตรกรรมและอุตสาหกรรม

๑. ยุทธศาสตร์ที่ ๑ การพัฒนาเศรษฐกิจและการเกษตร

๑.๓ แผนงาน การพัฒนาปัจจัยพื้นฐานทางการเกษตร

| ที่ | โครงการ  | วัตถุประสงค์   | เป้าหมาย<br>(ผลผลิตของ<br>โครงการ)                           | งบประมาณ      |               |               |               |               | ตัวชี้วัด(KPI)  | ผลที่คาดว่าจะ<br>ได้รับ  | หน่วยงาน<br>รับผิดชอบหลัก             |
|-----|--|--|--|---------------|---------------|---------------|---------------|---------------|---|--|---------------------------------------|
|     |  |  |  | ๒๕๖๑<br>(บาท) | ๒๕๖๒<br>(บาท) | ๒๕๖๓<br>(บาท) | ๒๕๖๔<br>(บาท) | ๒๕๖๕<br>(บาท) |   |  |                                       |
| ๔   | โครงการก่อสร้างคลองไส้ไก่<br>บ้านหนองเกาะ หมู่ ๑๐        | เพื่อให้ประชาชนมีแหล่งน้ำเพื่อ<br>อุปโภค-บริโภคและมีน้ำเพื่อ<br>การเกษตรอย่างเพียงพอ     | ก่อสร้างขนาด<br>ก. ๑.๐๐ ม.<br>ย. ๒๘๐ ม.                      | ๓๐,๐๐๐        | -             | -             | -             | -             | ร้อยละของเกษตรกร<br>มีน้ำในการเกษตร<br>อย่างเพียงพอ     | ประชาชนมีน้ำเพื่อการเกษตร<br>และอุปโภค-บริโภค<br>อย่างเพียงพอ      | สน.ปลัด<br>แผนงานการ<br>เกษตร,กองช่าง |
| ๕   | โครงการขุดลอกหนองลิม<br>บ้านแคนน้อย หมู่ ๑๖              | เพื่อให้ประชาชนมีแหล่ง<br>น้ำเพื่ออุปโภค-บริโภค<br>และมีน้ำเพื่อการเกษตร<br>อย่างเพียงพอ | ขุดสระน้ำขนาด<br>กว้าง๘๐.๐๐ ม ยาว<br>๘๐.๐๐ ม. ลึก<br>๓.๐๐ ม. | ๕๐๐,๐๐๐       | -             | -             | -             | -             | ร้อยละของ<br>เกษตรกรมี<br>น้ำในการเกษตร<br>อย่างเพียงพอ | ประชาชนมีน้ำ<br>เพื่อการเกษตร<br>และอุปโภค -บริโภค<br>อย่างเพียงพอ | สน.ปลัด<br>แผนงานการ<br>เกษตร,กองช่าง |
| ๖   | โครงการขยายสระน้ำ<br>สาธารณะหนองกระตัน<br>บ้านแคน หมู่ ๘ | เพื่อให้ประชาชนมีแหล่งน้ำเพื่อ<br>อุปโภค-บริโภคและมีน้ำเพื่อ<br>การเกษตรอย่างเพียงพอ     | ขยายสระกว้าง<br>๑๐๐.๐๐ ม. ยาว<br>๑๒๐. ม. ลึก ๗๐ ม.           | -             | ๑,๒๒๐,๐๐๐     | -             | -             | -             | ร้อยละของเกษตรกร<br>มีน้ำในการเกษตรอย่าง<br>เพียงพอ     | ประชาชนมีน้ำเพื่อการเกษตร<br>และอุปโภค-บริโภค<br>อย่างเพียงพอ      | สน.ปลัด<br>แผนงานการ<br>เกษตร,กองช่าง |

รายละเอียดโครงการพัฒนา  
 แผนพัฒนาท้องถิ่น (พ.ศ.๒๕๖๑ -๒๕๖๕)  
 องค์การบริหารส่วนตำบลบ้านยาง อำเภอพุทไธสง จังหวัดบุรีรัมย์

ก.ยุทธศาสตร์จังหวัดที่ ๑ ด้านเศรษฐกิจ

ข.ยุทธศาสตร์การพัฒนาขององค์กรปกครองส่วนท้องถิ่นในเขตจังหวัด ๓ ด้านการพัฒนาเกษตรกรรมและอุตสาหกรรม

๑. ยุทธศาสตร์ที่ ๑ การพัฒนาเศรษฐกิจและการเกษตร

๑.๓ แผนงาน การพัฒนาปัจจัยพื้นฐานทางการเกษตร

| ที่ | โครงการ   | วัตถุประสงค์  | เป้าหมาย<br>(ผลผลิตของ<br>โครงการ)    | งบประมาณ      |               |               |               |               | ตัวชี้วัด(KPI)                              | ผลที่คาดว่าจะ<br>ได้รับ                    | หน่วยงาน<br>รับผิดชอบหลัก         |
|-----|---|---|---------------------------------------|---------------|---------------|---------------|---------------|---------------|---|--|-----------------------------------|
|     |   |   |                                       | ๒๕๖๑<br>(บาท) | ๒๕๖๒<br>(บาท) | ๒๕๖๓<br>(บาท) | ๒๕๖๔<br>(บาท) | ๒๕๖๕<br>(บาท) |   |  |                                   |
| ๗   | โครงการซ่อมแซมสถานีสูบน้ำด้วยไฟฟ้า                                | เพื่อให้ประชาชนมีแหล่งน้ำเพื่ออุปโภค-บริโภค และมีน้ำเพื่อการเกษตรอย่างเพียงพอ | สถานีสูบน้ำทั้ง ๔ แห่ง                | ๑,๕๐๐,๐๐๐     | ๑,๕๐๐,๐๐๐     | ๑,๕๐๐,๐๐๐     | ๑,๕๐๐,๐๐๐     | ๕๐๐,๐๐๐       | ร้อยละของเกษตรกรมีน้ำในการเกษตรอย่างเพียงพอ | ประชาชนมีน้ำเพื่อการเกษตรและอุปโภค -บริโภค | สน.ปลัด<br>แผนงานการเกษตร,กองช่าง |
| ๘   | โครงการขุดลอกคลองส่งน้ำห้วยลำพังชู - ดอนเสื่อออกลูกบ้านแคน หมู่ ๘ | เพื่อให้ประชาชนมีแหล่งน้ำเพื่ออุปโภค-บริโภค และมีน้ำเพื่อการเกษตรอย่างเพียงพอ | ขุดสระน้ำขนาดกว้าง ๒.๕๐ ยาว ๗๐.๐๐ ม.  | -             | -             | ๕๐,๐๐๐        | ๕๐,๐๐๐        | ๕๐,๐๐๐        | ร้อยละของเกษตรกรมีน้ำในการเกษตรอย่างเพียงพอ | ประชาชนมีน้ำเพื่อการเกษตรและอุปโภค -บริโภค | สน.ปลัด<br>แผนงานการเกษตร,กองช่าง |
| ๙   | โครงการขุดลอกดอนห้วยช้าง และดอนลานบ้านดอนต้อน หมู่ ๑๒             | เพื่อให้ประชาชนมีแหล่งน้ำเพื่ออุปโภค-บริโภค และมีน้ำเพื่อการเกษตรอย่างเพียงพอ | ขุดลอกขนาดกว้าง ๑๕๐ เมตร ยาว ๒๐๐ เมตร | -             | ๓๕๐,๐๐๐       | ๓๕๐,๐๐๐       | ๓๕๐,๐๐๐       | ๓๕๐,๐๐๐       | ร้อยละของเกษตรกรมีน้ำในการเกษตรอย่างเพียงพอ | ประชาชนมีน้ำเพื่อการเกษตรและอุปโภค -บริโภค | สน.ปลัด<br>แผนงานการเกษตร,กองช่าง |

๒.บัญชีโครงการพัฒนาท้องถิ่น

รายละเอียดโครงการพัฒนา  
แผนพัฒนาท้องถิ่น (พ.ศ.๒๕๖๑ -๒๕๖๕)  
องค์การบริหารส่วนตำบลบ้านยาง อำเภอพุทไธสง จังหวัดบุรีรัมย์

ก.ยุทธศาสตร์จังหวัดที่ ๑ ด้านเศรษฐกิจ

ข.ยุทธศาสตร์การพัฒนาขององค์กรปกครองส่วนท้องถิ่นในเขตจังหวัด ๓ ด้านการพัฒนาเกษตรกรรมและอุตสาหกรรม

๑. ยุทธศาสตร์ที่ ๑ การพัฒนาเศรษฐกิจและการเกษตร

๑.๓ แผนงาน การพัฒนาปัจจัยพื้นฐานทางการเกษตร

| ที่ | โครงการ   | วัตถุประสงค์   | เป้าหมาย<br>(ผลผลิตของ<br>โครงการ)                      | งบประมาณ      |               |               |               |               | ตัวชี้วัด(KPI)  | ผลที่คาดว่าจะ<br>ได้รับ  | หน่วยงาน<br>รับผิดชอบหลัก             |
|-----|---|--|---|---------------|---------------|---------------|---------------|---------------|---|--|---------------------------------------|
|     |   |  |   | ๒๕๖๑<br>(บาท) | ๒๕๖๒<br>(บาท) | ๒๕๖๓<br>(บาท) | ๒๕๖๔<br>(บาท) | ๒๕๖๕<br>(บาท) |   |  |                                       |
| ๑๐  | โครงการขุดลอกหนองลาด<br>บ้านผือฮี หมู่ ๙            | เพื่อให้ประชาชนมีแหล่ง<br>น้ำเพื่ออุปโภค-บริโภค<br>และมีน้ำเพื่อการเกษตร<br>อย่างเพียงพอ | ๑ แห่ง  | -             | ๓๕๐,๐๐๐       | ๓๕๐,๐๐๐       | ๓๕๐,๐๐๐       | ๓๕๐,๐๐๐       | ร้อยละของ<br>เกษตรกรมี<br>น้ำในการเกษตร<br>อย่างเพียงพอ | ประชาชนมีน้ำ<br>เพื่อการเกษตร<br>และอุปโภค -บริโภค<br>อย่างพอเพียง | สน.ปลัด<br>แผนงานการ<br>เกษตร,กองช่าง |
| ๑๑  | โครงการขุดลอกแก้มลิงวังหลุม<br>บ้านหัวสะพาน หมู่ ๑๓ | เพื่อให้ประชาชนมีแหล่ง<br>น้ำเพื่ออุปโภค-บริโภค<br>และมีน้ำเพื่อการเกษตร<br>อย่างเพียงพอ | ขุดลอกขนาด ๑๕<br>ไร่ กว้าง ๔๐ เมตร<br>ยาว ๘๐ ลึก ๓ เมตร | -             | -             | ๓๘๐,๐๐๐       | ๓๘๐,๐๐๐       | ๓๘๐,๐๐๐       | ร้อยละของ<br>เกษตรกรมี<br>น้ำในการเกษตร<br>อย่างเพียงพอ | ประชาชนมีน้ำ<br>เพื่อการเกษตร<br>และอุปโภค -บริโภค<br>อย่างพอเพียง | สน.ปลัด<br>แผนงานการ<br>เกษตร,กองช่าง |
| ๑๒  | โครงการขุดลอกคลองลอย<br>บ้านแคนน้อย หมู่ ๑๖         | เพื่อให้ประชาชนมีแหล่งน้ำ<br>เพื่ออุปโภค-บริโภค และมีน้ำ<br>เพื่อการเกษตรอย่างเพียงพอ    | ขุดลอกขนาด ๑๕<br>ไร่ กว้าง ๔๐ เมตร<br>ยาว ๘๐ ลึก ๓ เมตร | -             | -             | ๓๐๐,๐๐๐       | ๓๐๐,๐๐๐       | ๓๐๐,๐๐๐       | ร้อยละของเกษตรกร<br>มีน้ำในการเกษตร<br>อย่างเพียงพอ     | ประชาชนมีน้ำเพื่อการเกษตร<br>และอุปโภค-บริโภคอย่าง<br>พอเพียง      | สน.ปลัด<br>แผนงานการ<br>เกษตร,กองช่าง |



๒.บัญชีโครงการพัฒนาท้องถิ่น

รายละเอียดโครงการพัฒนา  
แผนพัฒนาท้องถิ่น (พ.ศ.๒๕๖๑ -๒๕๖๕)  
องค์การบริหารส่วนตำบลบ้านยาง อำเภอพุทไธสง จังหวัดบุรีรัมย์

ก.ยุทธศาสตร์จังหวัดที่ ๑ ด้านเศรษฐกิจ

ข.ยุทธศาสตร์การพัฒนาขององค์กรปกครองส่วนท้องถิ่นในเขตจังหวัด ๓ ด้านการพัฒนาเกษตรกรรมและอุตสาหกรรม

๑. ยุทธศาสตร์ที่ ๑ การพัฒนาเศรษฐกิจและการเกษตร

๑.๓ แผนงาน การพัฒนาปัจจัยพื้นฐานทางการเกษตร

| ที่ | โครงการ  | วัตถุประสงค์   | เป้าหมาย<br>(ผลผลิตของ<br>โครงการ)                                    | งบประมาณ      |               |               |               |               | ตัวชี้วัด(KPI)  | ผลที่คาดว่าจะ<br>ได้รับ  | หน่วยงาน<br>รับผิดชอบหลัก             |
|-----|--|--|---|---------------|---------------|---------------|---------------|---------------|---|--|---------------------------------------|
|     |  |  |   | ๒๕๖๑<br>(บาท) | ๒๕๖๒<br>(บาท) | ๒๕๖๓<br>(บาท) | ๒๕๖๔<br>(บาท) | ๒๕๖๕<br>(บาท) |   |  |                                       |
| ๑๓  | โครงการขุดลอกหนองคู<br>บ้านยางน้อย หมู่ ๑        | เพื่อให้ประชาชนมีแหล่ง<br>น้ำเพื่ออุปโภค-บริโภค<br>และมีน้ำเพื่อการเกษตร<br>อย่างเพียงพอ | ขุดลอกขนาดกว้าง<br>๘๐.๐๐ เมตร ยาว<br>๒๐๐ เมตร ลึกเฉลี่ย<br>๒.๕๐ เมตร  | -             | -             | ๑๕๐,๐๐๐       | ๑๕๐,๐๐๐       | ๑๕๐,๐๐๐       | ร้อยละของ<br>เกษตรกรมี<br>น้ำในการเกษตร<br>อย่างเพียงพอ | ประชาชนมีน้ำ<br>เพื่อการเกษตร<br>และอุปโภค -บริโภค<br>อย่างพอเพียง | สน.ปลัด<br>แผนงานการ<br>เกษตร,กองช่าง |
| ๑๔  | โครงการขุดลอกสระหนอง<br>คู บ้านโนนชีเกลือ หมู่ ๒ | เพื่อให้ประชาชนมีแหล่ง<br>น้ำเพื่ออุปโภค-บริโภค<br>และมีน้ำเพื่อการเกษตร<br>อย่างเพียงพอ | ขุดลอกขนาดกว้าง<br>๑๐๐.๐๐ เมตร ยาว<br>๓๐๐ เมตร ลึกเฉลี่ย<br>๒.๕๐ เมตร | -             | -             | ๒,๔๐๐,๐๐๐     | ๒,๔๐๐,๐๐๐     | ๒,๔๐๐,๐๐๐     | ร้อยละของ<br>เกษตรกรมี<br>น้ำในการเกษตร<br>อย่างเพียงพอ | ประชาชนมีน้ำ<br>เพื่อการเกษตร<br>และอุปโภค -บริโภค<br>อย่างพอเพียง | สน.ปลัด<br>แผนงานการ<br>เกษตร,กองช่าง |
| ๑๕  | โครงการขุดลอกห้วยทราย<br>บ้านเพี้ยแก้ว หมู่ ๔    | เพื่อให้ประชาชนมีแหล่ง<br>น้ำเพื่ออุปโภค-บริโภค<br>และมีน้ำเพื่อการเกษตร<br>อย่างเพียงพอ | ขุดลอกขนาดกว้าง<br>๒๐.๐๐ เมตร ยาว<br>๑๐๐ เมตร ลึกเฉลี่ย<br>๒.๐๐ เมตร  | -             | -             | ๑๕๐,๐๐๐       | ๑๕๐,๐๐๐       | ๑๕๐,๐๐๐       | ร้อยละของ<br>เกษตรกรมี<br>น้ำในการเกษตร<br>อย่างเพียงพอ | ประชาชนมีน้ำ<br>เพื่อการเกษตร<br>และอุปโภค -บริโภค<br>อย่างพอเพียง | สน.ปลัด<br>แผนงานการ<br>เกษตร,กองช่าง |

๒.บัญชีโครงการพัฒนาท้องถิ่น

รายละเอียดโครงการพัฒนา  
แผนพัฒนาท้องถิ่น (พ.ศ.๒๕๖๑ -๒๕๖๕)  
องค์การบริหารส่วนตำบลบ้านยาง อำเภอพุทไธสง จังหวัดบุรีรัมย์

ก.ยุทธศาสตร์จังหวัดที่ ๑ ด้านเศรษฐกิจ

ข.ยุทธศาสตร์การพัฒนาขององค์กรปกครองส่วนท้องถิ่นในเขตจังหวัด ๓ ด้านการพัฒนาเกษตรกรรมและอุตสาหกรรม

๑. ยุทธศาสตร์ที่ ๑ การพัฒนาเศรษฐกิจและการเกษตร

๑.๓ แผนงาน การพัฒนาปัจจัยพื้นฐานทางการเกษตร

| ที่ | โครงการ   | วัตถุประสงค์   | เป้าหมาย<br>(ผลผลิตของ<br>โครงการ)                           | งบประมาณ      |               |               |               |               | ตัวชี้วัด(KPI)  | ผลที่คาดว่าจะได้รับ   | หน่วยงาน<br>รับผิดชอบหลัก |
|-----|---|--|--|---------------|---------------|---------------|---------------|---------------|---|---|---------------------------|
|     |   |  |  | ๒๕๖๑<br>(บาท) | ๒๕๖๒<br>(บาท) | ๒๕๖๓<br>(บาท) | ๒๕๖๔<br>(บาท) | ๒๕๖๕<br>(บาท) |   |   |                           |
| ๑๖  | โครงการขุดลอกโคกสนาม<br>บิน บ้านเพี้ยแก้ว หมู่ ๔                  | เพื่อให้ประชาชนมีแหล่ง<br>น้ำเพื่ออุปโภค-บริโภค<br>และมีน้ำเพื่อการเกษตร<br>อย่างเพียงพอ                                     | ขุดลอกโคกสนาม<br>บินเนื้อที่ ๑๒ ไร่                          | -             | -             | ๑,๙๐๐,๐๐๐     | ๑,๙๐๐,๐๐๐     | ๑,๙๐๐,๐๐๐     | ขุดลอกเนื้อที่<br>๑๒ ไร่                                      | ประชาชนมีน้ำ<br>ใช้เพียงพอสำหรับ<br>การอุปโภค บริโภค<br>และการเกษตร | กองช่าง                   |
| ๑๗  | โครงการขุดลอกคลองรอบ<br>ที่สาธารณะสนามบิน<br>บ้านเพี้ยแก้ว หมู่ ๔ | เพื่อให้มีเขตแดนที่<br>สาธารณะที่ชัดเจนป้องกัน<br>การบุกรุกเขตแดนที่<br>สาธารณะและเพื่อให้มี<br>น้ำเพียงพอสำหรับ<br>การเกษตร | ขุดลอกคลองล้อม<br>รอบที่สาธารณะ<br>สนามบินจำนวน<br>๑ โครงการ | -             | -             | ๓๐๐,๐๐๐       | ๓๐๐,๐๐๐       | ๓๐๐,๐๐๐       | ที่สาธารณะได้<br>รับการขุดล้อม<br>รอบให้มีแนว<br>เขตที่ชัดเจน | พื้นที่สาธารณะมี<br>แนวเขตที่ชัดเจน<br>ไม่โดนบุกรุกที่ดิน           | กองช่าง                   |

๒.บัญชีโครงการพัฒนาท้องถิ่น

รายละเอียดโครงการพัฒนา  
แผนพัฒนาท้องถิ่น (พ.ศ.๒๕๖๑ -๒๕๖๕)  
องค์การบริหารส่วนตำบลบ้านยาง อำเภอพุไธสง จังหวัดบุรีรัมย์

ก.ยุทธศาสตร์จังหวัดที่ ๑ ด้านเศรษฐกิจ

ข.ยุทธศาสตร์การพัฒนาขององค์กรปกครองส่วนท้องถิ่นในเขตจังหวัด ๓ ด้านการพัฒนาเกษตรกรรมและอุตสาหกรรม

๑. ยุทธศาสตร์ที่ ๑ การพัฒนาเศรษฐกิจและการเกษตร

๑.๓ แผนงาน การพัฒนาปัจจัยพื้นฐานทางการเกษตร

| ที่ | โครงการ                                 | วัตถุประสงค์   | เป้าหมาย<br>(ผลผลิตของ<br>โครงการ)  | งบประมาณ      |               |               |               |               | ตัวชี้วัด(KPI)                               | ผลที่คาดว่าจะ<br>ได้รับ  | หน่วยงาน<br>รับผิดชอบหลัก |
|-----|---|--|---|---------------|---------------|---------------|---------------|---------------|--|--|---------------------------|
|     |   |  |   | ๒๕๖๑<br>(บาท) | ๒๕๖๒<br>(บาท) | ๒๕๖๓<br>(บาท) | ๒๕๖๔<br>(บาท) | ๒๕๖๕<br>(บาท) |  |  |                           |
| ๑๘  | โครงการขุดลอกโนนฝาง                     | เพื่อให้ประชาชนมีน้ำ<br>เพียงพอสำหรับอุปโภค<br>บริโภคและการเกษตร | ขุดลอกโนนฝาง<br>กว้าง ๒๕ ม.<br>ยาว ๗๐ ม.<br>ลึกเฉลี่ย ๒.๕๐ ม.<br>ลาดเอียง ๑:๑ | -             | ๑๕๐,๐๐๐       | -             | -             | -             | ร้อยละของประ<br>ชาชนมีน้ำทำ<br>การเกษตรเพิ่ม | ประชาชนมีน้ำใช้<br>เพียงพอสำหรับ<br>การอุปโภค บริโภค<br>และการเกษตรมาก<br>ขึ้น | กองช่าง                   |
| ๑๙  | โครงการขุดลอกดอนมะสูง<br>บ้านยาง หมู่ ๖ | เพื่อให้ประชาชนมีน้ำ<br>เพียงพอสำหรับอุปโภค<br>บริโภคและการเกษตร | กว้าง ๓๐.๐๐ ม.<br>ยาว ๑๕๐.๐๐ ม.<br>ลึกเฉลี่ย ๓.๐๐ ม.                          | -             | ๔๐๕,๐๐๐       | ๔๐๕,๐๐๐       | ๔๐๕,๐๐๐       | ๔๐๕,๐๐๐       | ร้อยละของประ<br>ชาชนมีน้ำทำ<br>การเกษตรเพิ่ม | ประชาชนมีน้ำใช้<br>เพียงพอสำหรับ<br>การอุปโภค บริโภค<br>และการเกษตรมาก<br>ขึ้น | กองช่าง                   |

๒.บัญชีโครงการพัฒนาท้องถิ่น

รายละเอียดโครงการพัฒนา  
แผนพัฒนาท้องถิ่น (พ.ศ.๒๕๖๑ -๒๕๖๕)  
องค์การบริหารส่วนตำบลบ้านยาง อำเภอพุทไธสง จังหวัดบุรีรัมย์

ก.ยุทธศาสตร์จังหวัดที่ ๑ ด้านเศรษฐกิจ

ข.ยุทธศาสตร์การพัฒนาขององค์กรปกครองส่วนท้องถิ่นในเขตจังหวัด ๓ ด้านการพัฒนาเกษตรกรรมและอุตสาหกรรม

๑. ยุทธศาสตร์ที่ ๑ การพัฒนาเศรษฐกิจและการเกษตร

๑.๓ แผนงาน การพัฒนาปัจจัยพื้นฐานทางการเกษตร

| ที่ | โครงการ                                     | วัตถุประสงค์   | เป้าหมาย<br>(ผลผลิตของ<br>โครงการ)                                   | งบประมาณ      |               |               |               |               | ตัวชี้วัด(KPI)                               | ผลที่คาดว่าจะ<br>ได้รับ  | หน่วยงาน<br>รับผิดชอบหลัก |
|-----|---|--|--|---------------|---------------|---------------|---------------|---------------|--|--|---------------------------|
|     |   |  |  | ๒๕๖๑<br>(บาท) | ๒๕๖๒<br>(บาท) | ๒๕๖๓<br>(บาท) | ๒๕๖๔<br>(บาท) | ๒๕๖๕<br>(บาท) |  |  |                           |
| ๒๐  | โครงการขุดลอกหนองบึง<br>ใหญ่ บ้านยาง หมู่ ๖ | เพื่อให้ประชาชนมีน้ำ<br>เพียงพอสำหรับอุปโภค<br>บริโภคและการเกษตร | กว้าง ๑๕๐.๐๐ ม.<br>ยาว ๒๕๐.๐๐ ม.<br>ลึกเฉลี่ย ๓.๐๐ ม.                | -             | -             | ๓,๙๓๗,๕๐๐     | ๓,๙๓๗,๕๐๐     | ๓,๙๓๗,๕๐๐     | ร้อยละของประ<br>ชาชนมีน้ำทำ<br>การเกษตรเพิ่ม | ประชาชนมีน้ำใช้<br>เพียงพอสำหรับ<br>การอุปโภค บริโภค<br>และการเกษตร            | กองช่าง                   |
| ๒๑  | โครงการขุดลอกคลองโนน<br>ฝาง บ้านยาง หมู่ ๖  | เพื่อให้ประชาชนมีน้ำ<br>เพียงพอสำหรับอุปโภค<br>และการเกษตร       | ขุดลอกกว้าง ๒๕ ม.<br>ยาว ๕๖ ม. ลึกเฉลี่ย<br>๒.๕๐ ม. ลาดเอียง<br>๑:๐๑ | -             | ๑๐๐,๐๐๐       | ๑๐๐,๐๐๐       | ๑๐๐,๐๐๐       | ๑๐๐,๐๐๐       | ร้อยละของประ<br>ชาชนมีน้ำทำ<br>การเกษตรเพิ่ม | ประชาชนมีน้ำใช้<br>เพียงพอสำหรับ<br>การอุปโภค บริโภค<br>และการเกษตรมาก<br>ขึ้น |                           |

๒.บัญชีโครงการพัฒนาท้องถิ่น

รายละเอียดโครงการพัฒนา  
แผนพัฒนาท้องถิ่น (พ.ศ.๒๕๖๑ -๒๕๖๕)  
องค์การบริหารส่วนตำบลบ้านยาง อำเภอพุทไธสง จังหวัดบุรีรัมย์

ก.ยุทธศาสตร์จังหวัดที่ ๑ ด้านเศรษฐกิจ

ข.ยุทธศาสตร์การพัฒนาขององค์กรปกครองส่วนท้องถิ่นในเขตจังหวัด ๓ ด้านการพัฒนาเกษตรกรรมและอุตสาหกรรม

๑. ยุทธศาสตร์ที่ ๑ การพัฒนาเศรษฐกิจและการเกษตร

๑.๓ แผนงาน การพัฒนาปัจจัยพื้นฐานทางการเกษตร

| ที่ | โครงการ   | วัตถุประสงค์   | เป้าหมาย<br>(ผลผลิตของ<br>โครงการ)                     | งบประมาณ      |               |               |               |               | ตัวชี้วัด(KPI)                               | ผลที่คาดว่าจะ<br>ได้รับ  | หน่วยงาน<br>รับผิดชอบหลัก |
|-----|---|--|--|---------------|---------------|---------------|---------------|---------------|--|--|---------------------------|
|     |   |  |  | ๒๕๖๑<br>(บาท) | ๒๕๖๒<br>(บาท) | ๒๕๖๓<br>(บาท) | ๒๕๖๔<br>(บาท) | ๒๕๖๕<br>(บาท) |  |  |                           |
| ๒๒  | โครงการขุดลอกคลองผือฮี<br>บ้านผือฮี หมู่ ๙        | เพื่อให้ประชาชนมีน้ำ<br>เพียงพอสำหรับอุปโภค<br>และการเกษตร       | กว้าง ๖.๐๐ ม.<br>ระยะทาง ๑,๐๔๐ม.<br>ลึกเฉลี่ย ๒.๐๐ ม.. | -             | ๓๑๕,๐๐๐       | ๓๑๕,๐๐๐       | ๓๑๕,๐๐๐       | ๓๑๕,๐๐๐       | ร้อยละของประ<br>ชาชนมีน้ำทำ<br>การเกษตรเพิ่ม | ประชาชนมีน้ำใช้<br>เพียงพอสำหรับ<br>การอุปโภค บริโภค<br>และการเกษตรมากขึ้น | กองช่าง                   |
| ๒๓  | โครงการขุดลอกหนองเบ็ญ<br>บ้านยางนกคู่ หมู่ ๑๑     | เพื่อให้ประชาชนมีน้ำ<br>เพียงพอสำหรับอุปโภค<br>และการเกษตร       | กว้าง ๑๐.๐๐ ม.<br>ระยะทาง ๑๙๐ ม.<br>ลึกเฉลี่ย ๒.๐๐ ม.. | -             | ๑๐๐,๐๐๐       | ๑๐๐,๐๐๐       | ๑๐๐,๐๐๐       | ๑๐๐,๐๐๐       | ร้อยละของประ<br>ชาชนมีน้ำทำ<br>การเกษตรเพิ่ม | ประชาชนมีน้ำใช้เพียงพอ<br>สำหรับการอุปโภคบริโภค<br>และการเกษตร             | กองช่าง                   |
| ๒๔  | โครงการขุดลอกคลองห้วย<br>ทราย บ้านดอนต้อน หมู่ ๑๒ | เพื่อให้ประชาชนมีน้ำ<br>เพียงพอสำหรับอุปโภค<br>บริโภคและการเกษตร | กว้าง ๒๐.๐๐ ม.<br>ยาว ๑,๒๐๐ ม.<br>ลึกเฉลี่ย ๔.๕๐ ม.    | -             | ๑,๕๐๐,๐๐๐     | ๑,๕๐๐,๐๐๐     | ๑,๕๐๐,๐๐๐     | ๑,๕๐๐,๐๐๐     | ร้อยละของประ<br>ชาชนมีน้ำทำ<br>การเกษตรเพิ่ม | ประชาชนมีน้ำใช้เพียงพอ<br>สำหรับการอุปโภคบริโภค<br>และการเกษตร             | กองช่าง                   |

## ๒.บัญชีโครงการพัฒนาท้องถิ่น

รายละเอียดโครงการพัฒนา  
แผนพัฒนาท้องถิ่น (พ.ศ.๒๕๖๑ -๒๕๖๕)  
องค์การบริหารส่วนตำบลบ้านยาง อำเภอพุทไธสง จังหวัดบุรีรัมย์

ก.ยุทธศาสตร์จังหวัดที่ ๑ ด้านเศรษฐกิจ

ข.ยุทธศาสตร์การพัฒนาขององค์กรปกครองส่วนท้องถิ่นในเขตจังหวัด ๓ ด้านการพัฒนาเกษตรกรรมและอุตสาหกรรม

๑. ยุทธศาสตร์ที่ ๑ การพัฒนาเศรษฐกิจและการเกษตร

๑.๓ แผนงาน การพัฒนาปัจจัยพื้นฐานทางการเกษตร

| ที่ | โครงการ  | วัตถุประสงค์   | เป้าหมาย<br>(ผลผลิตของ<br>โครงการ)                 | งบประมาณ      |               |               |               |               | ตัวชี้วัด(KPI)                               | ผลที่คาดว่าจะ<br>ได้รับ   | หน่วยงาน<br>รับผิดชอบหลัก |
|-----|--|--|--|---------------|---------------|---------------|---------------|---------------|--|---|---------------------------|
|     |  |  |  | ๒๕๖๑<br>(บาท) | ๒๕๖๒<br>(บาท) | ๒๕๖๓<br>(บาท) | ๒๕๖๔<br>(บาท) | ๒๕๖๕<br>(บาท) |  |   |                           |
| ๒๕  | โครงการขุดลอกห้วยลำพังชู<br>บ้านหัวสะพาน หมู่ ๑๓               | เพื่อให้ประชาชนมีน้ำ<br>เพียงพอสำหรับอุปโภค<br>บริโภคและการเกษตร | กว้าง ๑๒.๐๐ม<br>ยาว ๕๐๐.๐๐ ม.<br>ลึกเฉลี่ย ๒.๐๐ ม. | -             | ๓๐๐,๐๐๐       | ๓๐๐,๐๐๐       | ๓๐๐,๐๐๐       | ๓๐๐,๐๐๐       | ร้อยละของประ<br>ชาชนมีน้ำทำ<br>การเกษตรเพิ่ม | ประชาชนมีน้ำใช้เพียงพอ<br>สำหรับการอุปโภคบริโภค<br>และการเกษตร      | กองช่าง                   |
| ๒๖  | โครงการขุดลอกลำพังชูจาก<br>บ่อน้ำประปา บ้านหัวสะพาน<br>หมู่ ๑๔ | เพื่อให้ประชาชนมีน้ำ<br>เพียงพอสำหรับอุปโภค<br>บริโภคและการเกษตร | กว้าง ๕๐.๐๐ม<br>ยาว ๓๐๐.๐๐ ม.<br>ลึกเฉลี่ย ๓.๐๐ ม. | -             | ๑,๕๗๕,๐๐๐     | ๑,๕๗๕,๐๐๐     | ๑,๕๗๕,๐๐๐     | ๑,๕๗๕,๐๐๐     | ร้อยละของประ<br>ชาชนมีน้ำทำ<br>การเกษตรเพิ่ม | ประชาชนมีน้ำใช้<br>เพียงพอสำหรับ<br>การอุปโภค บริโภค<br>และการเกษตร | กองช่าง                   |
| ๒๗  | โครงการขุดลอกหนองไผ่<br>บ้านแคนน้อย หมู่ ๑๖                    | เพื่อให้ประชาชนมีน้ำ<br>เพียงพอสำหรับอุปโภค<br>บริโภคและการเกษตร | กว้าง ๕๐.๐๐ ม<br>ยาว ๖๐ ม.<br>ลึกเฉลี่ย ๓.๐๐ ม.    | -             | ๒๘๐,๐๐๐       | ๒๘๐,๐๐๐       | ๒๘๐,๐๐๐       | ๒๘๐,๐๐๐       | ร้อยละของประ<br>ชาชนมีน้ำทำ<br>การเกษตรเพิ่ม | ประชาชนมีน้ำใช้เพียงพอ<br>สำหรับการอุปโภคบริโภค<br>และการเกษตร      | กองช่าง                   |

๒.บัญชีโครงการพัฒนาท้องถิ่น

รายละเอียดโครงการพัฒนา  
แผนพัฒนาท้องถิ่น (พ.ศ.๒๕๖๑ -๒๕๖๕)  
องค์การบริหารส่วนตำบลบ้านยาง อำเภอพุทไธสง จังหวัดบุรีรัมย์

ก.ยุทธศาสตร์จังหวัดที่ ๑ ด้านเศรษฐกิจ

ข.ยุทธศาสตร์การพัฒนาขององค์กรปกครองส่วนท้องถิ่นในเขตจังหวัด ๓ ด้านการพัฒนาเกษตรกรรมและอุตสาหกรรม

๑. ยุทธศาสตร์ที่ ๑ การพัฒนาเศรษฐกิจและการเกษตร

๑.๓ แผนงาน การพัฒนาปัจจัยพื้นฐานทางการเกษตร

| ที่ | โครงการ  | วัตถุประสงค์   | เป้าหมาย<br>(ผลผลิตของ<br>โครงการ)                 | งบประมาณ      |               |               |               |               | ตัวชี้วัด(KPI)                               | ผลที่คาดว่าจะ<br>ได้รับ   | หน่วยงาน<br>รับผิดชอบหลัก |
|-----|--|--|--|---------------|---------------|---------------|---------------|---------------|--|---|---------------------------|
|     |  |  |  | ๒๕๖๑<br>(บาท) | ๒๕๖๒<br>(บาท) | ๒๕๖๓<br>(บาท) | ๒๕๖๔<br>(บาท) | ๒๕๖๕<br>(บาท) |  |   |                           |
| ๒๘  | โครงการขุดลอกห้วยลำพัง<br>ชู บ้านหัวสะพาน หมู่ ๑๘                                      | เพื่อให้ประชาชนมีน้ำ<br>เพียงพอสำหรับอุปโภค<br>บริโภคและการเกษตร | กว้าง ๕๐.๐๐ม<br>ยาว ๓๐๐.๐๐ ม.<br>ลึกเฉลี่ย ๓.๐๐ ม. | -             | ๑,๕๗๕,๐๐๐     | ๑,๕๗๕,๐๐๐     | ๑,๕๗๕,๐๐๐     | ๑,๕๗๕,๐๐๐     | ร้อยละของประ<br>ชาชนมีน้ำทำ<br>การเกษตรเพิ่ม | ประชาชนมีน้ำใช้<br>เพียงพอสำหรับ<br>การอุปโภค บริโภค<br>และการเกษตร | กองช่าง                   |
| ๒๙  | โครงการพัฒนาหนองน้ำเพื่อ<br>อุปโภคบริโภคและการ<br>เกษตร บ้านเพี้ยแก้ว หมู่ ๔           | เพื่อให้ประชาชนมีน้ำ<br>เพียงพอสำหรับอุปโภค<br>บริโภคและการเกษตร | พัฒนาหนองน้ำ<br>ในพื้นที่บ้านเพี้ย<br>แก้ว หมู่ ๔  | -             | -             | ๑,๐๐๐,๐๐๐     | ๑,๐๐๐,๐๐๐     | ๑,๐๐๐,๐๐๐     | ร้อยละของประ<br>ชาชนมีน้ำทำ<br>การเกษตรเพิ่ม | ประชาชนมีน้ำใช้<br>เพียงพอสำหรับ<br>การอุปโภค บริโภค<br>และการเกษตร | กองช่าง                   |
| ๓๐  | โครงการวางท่อระบายน้ำ<br>จากคลองส่งน้ำโนนขี้เกลือ-<br>สระหนองคู บ้านโนนขี้เกลือ หมู่ ๒ | เพื่อให้ประชาชนมีน้ำ<br>เพียงพอสำหรับอุปโภค<br>บริโภคและการเกษตร | วางระบบท่อส่งน้ำ<br>๑ โครงการ                      | -             | -             | ๓๐๐,๐๐๐       | ๓๐๐,๐๐๐       | ๓๐๐,๐๐๐       | ร้อยละของประ<br>ชาชนมีน้ำทำ<br>การเกษตรเพิ่ม | ประชาชนมีน้ำใช้เพียงพอ<br>สำหรับการอุปโภคบริโภค<br>และการเกษตร      | กองช่าง                   |

๒.บัญชีโครงการพัฒนาท้องถิ่น

รายละเอียดโครงการพัฒนา  
แผนพัฒนาท้องถิ่น (พ.ศ.๒๕๖๑ -๒๕๖๕)  
องค์การบริหารส่วนตำบลบ้านยาง อำเภอพุทไธสง จังหวัดบุรีรัมย์

ก.ยุทธศาสตร์จังหวัดที่ ๑ ด้านเศรษฐกิจ

ข.ยุทธศาสตร์การพัฒนาขององค์กรปกครองส่วนท้องถิ่นในเขตจังหวัด ๓ ด้านการพัฒนาเกษตรกรรมและอุตสาหกรรม

๑. ยุทธศาสตร์ที่ ๑ การพัฒนาเศรษฐกิจและการเกษตร

๑.๓ แผนงาน การพัฒนาปัจจัยพื้นฐานทางการเกษตร

| ที่ | โครงการ  | วัตถุประสงค์  | เป้าหมาย<br>(ผลผลิตของ<br>โครงการ)                            | งบประมาณ      |               |               |               |               | ตัวชี้วัด(KPI)  | ผลที่คาดว่าจะ<br>ได้รับ   | หน่วยงาน<br>รับผิดชอบหลัก |
|-----|--|---|---|---------------|---------------|---------------|---------------|---------------|---|---|---------------------------|
|     |  |   |   | ๒๕๖๑<br>(บาท) | ๒๕๖๒<br>(บาท) | ๒๕๖๓<br>(บาท) | ๒๕๖๔<br>(บาท) | ๒๕๖๕<br>(บาท) |   |   |                           |
| ๓๑  | โครงการขุดลอกลำพังชู<br>บ้านหัวสะพาน หมู่ ๕                        | เพื่อให้ประชาชนมีน้ำใช้<br>เพียงพอสำหรับการ<br>อุปโภค บริโภคและการ<br>เกษตร | กว้าง ๔๐.๐๐ ม.<br>ยาว ๒๐๐.๐๐ ม.<br>ลึกเฉลี่ย ๓.๐๐ -<br>๓.๕ ม. | -             | -             | ๙๘๐,๐๐๐       | ๙๘๐,๐๐๐       | ๙๘๐,๐๐๐       | ร้อยละของประชา<br>ชนมีน้ำเพียงพอ<br>สำหรับการอุปโภค<br>บริโภค | ประชาชนมีน้ำใช้<br>เพียงพอสำหรับ<br>การอุปโภค บริโภค<br>และการเกษตร | กองช่าง                   |
| ๓๒  | โครงการขุดลอกหน้าฝายน้ำล้น<br>บ้านหัวสะพาน ม.๕                     | เพื่อให้ประชาชนมีน้ำใช้<br>เพียงพอสำหรับการอุปโภค<br>บริโภคและการเกษตร      | ขุดลอกกว้าง ๕๐ ม.<br>ลึก ๔.๐๐ ม.<br>ยาว ๒,๐๐๐ ม.              | -             | -             | -             | -             | ๕,๐๐๐,๐๐๐     | ร้อยละของประชา<br>ชนมีน้ำเพียงพอ<br>สำหรับการอุปโภค<br>บริโภค | ประชาชนมีน้ำใช้<br>เพียงพอสำหรับ<br>การอุปโภค บริโภค<br>และการเกษตร | กองช่าง                   |
| ๓๓  | โครงการขุดลอกคลองส่งน้ำ<br>ทางหลวงชนบท - กุดโง้ง<br>บ้านดอนตูม ม.๗ | เพื่อให้ประชาชนมีน้ำใช้<br>เพียงพอสำหรับการอุปโภค<br>บริโภคและการเกษตร      | ขุดลอก ๒,๐๐๐ ม.   | -             | -             | -             | -             | ๕๐๐,๐๐๐       | ร้อยละของประชาชน<br>มีน้ำเพียงพอสำหรับ<br>การอุปโภคบริโภค     | ประชาชนมีน้ำใช้เพียงพอ<br>สำหรับการอุปโภคบริโภค<br>และการเกษตร      | กองช่าง                   |



๒.บัญชีโครงการพัฒนาท้องถิ่น

รายละเอียดโครงการพัฒนา  
แผนพัฒนาท้องถิ่น (พ.ศ.๒๕๖๑ -๒๕๖๕)  
องค์การบริหารส่วนตำบลบ้านยาง อำเภอพุทไธสง จังหวัดบุรีรัมย์

ก.ยุทธศาสตร์จังหวัดที่ ๑ ด้านเศรษฐกิจ

ข.ยุทธศาสตร์การพัฒนาขององค์กรปกครองส่วนท้องถิ่นในเขตจังหวัด ๓ ด้านการพัฒนาเกษตรกรรมและอุตสาหกรรม

๑. ยุทธศาสตร์ที่ ๑ การพัฒนาเศรษฐกิจและการเกษตร

๑.๓ แผนงาน การพัฒนาปัจจัยพื้นฐานทางการเกษตร

| ที่ | โครงการ   | วัตถุประสงค์  | เป้าหมาย<br>(ผลผลิตของ<br>โครงการ)   | งบประมาณ      |               |               |               |               | ตัวชี้วัด(KPI)  | ผลที่คาดว่าจะ<br>ได้รับ   | หน่วยงาน<br>รับผิดชอบหลัก |
|-----|---|---|--|---------------|---------------|---------------|---------------|---------------|---|---|---------------------------|
|     |   |   |  | ๒๕๖๑<br>(บาท) | ๒๕๖๒<br>(บาท) | ๒๕๖๓<br>(บาท) | ๒๕๖๔<br>(บาท) | ๒๕๖๕<br>(บาท) |   |   |                           |
| ๓๔  | โครงการขุดลอกบึงใหญ่<br>รอบโนนเมืองฝาย จากห้วย<br>ลำพังชู - บึงใหญ่ บ้านยาง<br>หมู่ ๖ | เพื่อให้ประชาชนมีน้ำใช้<br>เพียงพอสำหรับการ<br>อุปโภค บริโภคและการ<br>เกษตร | กว้าง ๕๐.๐๐ ม.<br>ยาว ๘๐๐.๐๐ ม.<br>ลึกเฉลี่ย ๓.๐๐ ม.   | -             | -             | ๑,๙๐๐,๐๐๐     | ๑,๙๐๐,๐๐๐     | ๑,๙๐๐,๐๐๐     | ร้อยละของประชา<br>ชนมีน้ำเพียงพอ<br>สำหรับการอุปโภค<br>บริโภค | ประชาชนมีน้ำใช้<br>เพียงพอสำหรับ<br>การอุปโภค บริโภค<br>และการเกษตร | กองช่าง                   |
| ๓๕  | โครงการขุดลอกหนองตุม<br>ใหญ่ บ้านดอนตุม หมู่ ๗  | เพื่อให้ประชาชนมีน้ำใช้<br>เพียงพอสำหรับการ<br>อุปโภค บริโภคและการ<br>เกษตร | กว้าง ๘ ม.ยาว ๒๑๐ ม.<br>ลึกเฉลี่ย๓.๐๐ - ๓.๕ ม.<br>ลาดเอียง ๑:๑ ปริมาตร<br>ดินขุดไม่น้อยกว่า<br>๓,๑๒๐ ลบ.ม. | -             | -             | ๑,๑๐๐,๐๐๐     | ๑,๑๐๐,๐๐๐     | ๑,๑๐๐,๐๐๐     | ร้อยละของประชา<br>ชนมีน้ำเพียงพอ<br>สำหรับการอุปโภค<br>บริโภค | ประชาชนมีน้ำใช้<br>เพียงพอสำหรับ<br>การอุปโภค บริโภค<br>และการเกษตร | กองช่าง                   |
| ๓๖  | โครงการขุดลอกหนองน้ำ<br>กิน บ้านแคน หมู่ ๘  | เพื่อให้ประชาชนมีน้ำ<br>เพียงพอสำหรับอุปโภค<br>บริโภคและการเกษตร            | กว้าง ๑๐๐.๐๐ ม.<br>ยาว ๒๐๐ ม.<br>ลึกเฉลี่ย ๓.๐๐ ม.   | -             | -             | ๓,๐๐๐,๐๐๐     | ๓,๐๐๐,๐๐๐     | ๓,๐๐๐,๐๐๐     | ร้อยละของประ<br>ชาชนมีน้ำทำ<br>การเกษตรเพิ่ม                  | ประชาชนมีน้ำใช้เพียงพอ<br>สำหรับการอุปโภคบริโภค<br>และการเกษตร      | กองช่าง                   |

๒.บัญชีโครงการพัฒนาท้องถิ่น

รายละเอียดโครงการพัฒนา  
แผนพัฒนาท้องถิ่น (พ.ศ.๒๕๖๑ -๒๕๖๕)  
องค์การบริหารส่วนตำบลบ้านยาง อำเภอพุไธสง จังหวัดบุรีรัมย์

ก.ยุทธศาสตร์จังหวัดที่ ๑ ด้านเศรษฐกิจ

ข.ยุทธศาสตร์การพัฒนาขององค์กรปกครองส่วนท้องถิ่นในเขตจังหวัด ๓ ด้านการพัฒนาเกษตรกรรมและอุตสาหกรรม

๑. ยุทธศาสตร์ที่ ๑ การพัฒนาเศรษฐกิจและการเกษตร

๑.๓ แผนงาน การพัฒนาปัจจัยพื้นฐานทางการเกษตร

| ที่ | โครงการ   | วัตถุประสงค์  | เป้าหมาย<br>(ผลผลิตของ<br>โครงการ)                        | งบประมาณ      |               |               |               |               | ตัวชี้วัด(KPI)  | ผลที่คาดว่าจะ<br>ได้รับ   | หน่วยงาน<br>รับผิดชอบหลัก |
|-----|---|---|---|---------------|---------------|---------------|---------------|---------------|---|---|---------------------------|
|     |   |   |   | ๒๕๖๑<br>(บาท) | ๒๕๖๒<br>(บาท) | ๒๕๖๓<br>(บาท) | ๒๕๖๔<br>(บาท) | ๒๕๖๕<br>(บาท) |   |   |                           |
| ๓๗  | โครงการขุดลอกสระน้ำ<br>ดอนกลาง บ้านแคน หมู่ ๘           | เพื่อให้ประชาชนมีน้ำใช้<br>เพียงพอสำหรับการ<br>อุปโภค บริโภคและการ<br>เกษตร | กว้าง ๕๐.๐๐ ม.<br>ยาว ๑๒๐.๐๐ ม.<br>ลึกเฉลี่ย ๓.๐๐ ม.      | -             | -             | ๑,๐๐๐,๐๐๐     | ๑,๐๐๐,๐๐๐     | ๑,๐๐๐,๐๐๐     | ร้อยละของประชา<br>ชนมีน้ำเพียงพอ<br>สำหรับการอุปโภค<br>บริโภค | ประชาชนมีน้ำใช้<br>เพียงพอสำหรับ<br>การอุปโภค บริโภค<br>และการเกษตร | กองช่าง                   |
| ๓๘  | โครงการขุดลอกลำพังชู<br>ตอนล่าง บ้านยางนกคู่<br>หมู่ ๑๑ | เพื่อให้ประชาชนมีน้ำใช้<br>เพียงพอสำหรับการ<br>อุปโภค บริโภคและการ<br>เกษตร | กว้าง ๓๐.๐๐ ม.<br>ยาว ๑,๐๐๐.๐๐<br>ม.<br>ลึกเฉลี่ย ๒.๕๐ ม. | -             | -             | ๒,๙๐๐,๐๐๐     | ๒,๙๐๐,๐๐๐     | ๒,๙๐๐,๐๐๐     | ร้อยละของประชา<br>ชนมีน้ำเพียงพอ<br>สำหรับการอุปโภค<br>บริโภค | ประชาชนมีน้ำใช้<br>เพียงพอสำหรับ<br>การอุปโภค บริโภค<br>และการเกษตร | กองช่าง                   |

๒.บัญชีโครงการพัฒนาท้องถิ่น

รายละเอียดโครงการพัฒนา  
แผนพัฒนาท้องถิ่น (พ.ศ.๒๕๖๑ -๒๕๖๕)  
องค์การบริหารส่วนตำบลบ้านยาง อำเภอพุทไธสง จังหวัดบุรีรัมย์

ก.ยุทธศาสตร์จังหวัดที่ ๑ ด้านเศรษฐกิจ

ข.ยุทธศาสตร์การพัฒนาขององค์กรปกครองส่วนท้องถิ่นในเขตจังหวัด ๓ ด้านการพัฒนาเกษตรกรรมและอุตสาหกรรม

๑. ยุทธศาสตร์ที่ ๑ การพัฒนาเศรษฐกิจและการเกษตร

๑.๓ แผนงาน การพัฒนาปัจจัยพื้นฐานทางการเกษตร

| ที่ | โครงการ  | วัตถุประสงค์  | เป้าหมาย<br>(ผลผลิตของ<br>โครงการ) | งบประมาณ      |               |               |               |               | ตัวชี้วัด(KPI)  | ผลที่คาดว่าจะ<br>ได้รับ   | หน่วยงาน<br>รับผิดชอบหลัก |
|-----|--|---|------------------------------------|---------------|---------------|---------------|---------------|---------------|---|---|---------------------------|
|     |  |   |                                    | ๒๕๖๑<br>(บาท) | ๒๕๖๒<br>(บาท) | ๒๕๖๓<br>(บาท) | ๒๕๖๔<br>(บาท) | ๒๕๖๕<br>(บาท) |   |   |                           |
| ๓๙  | โครงการขุดลอกหนองประปา<br>บ้านยางนกคู่ หมู่ ๑๑ | เพื่อให้ประชาชนมีน้ำใช้<br>เพียงพอสำหรับการ<br>อุปโภค บริโภคและการ<br>เกษตร | ขุดลอกหนอง<br>เนื้อที่ ๓ ไร่       | -             | -             | -             | ๑,๕๐๐,๐๐๐     | ๑,๕๐๐,๐๐๐     | ร้อยละของประ<br>ชาชนมีน้ำเพียงพอ<br>สำหรับการอุปโภค<br>บริโภค | ประชาชนมีน้ำใช้<br>เพียงพอสำหรับ<br>การอุปโภค บริโภค<br>และการเกษตร | กองช่าง                   |
| ๔๐  | โครงการขุดลอกสระดอนลาน<br>บ้านดอนดอน หมู่ ๑๒   | เพื่อให้ประชาชนมีน้ำ<br>เพียงพอสำหรับอุปโภค<br>บริโภคและการเกษตร            | ขุดลอกหนอง<br>เนื้อที่ ๙ ไร่       | -             | -             | ๔,๕๐๐,๐๐๐     | ๔,๕๐๐,๐๐๐     | ๔,๕๐๐,๐๐๐     | ร้อยละของประ<br>ชาชนมีน้ำทำ<br>การเกษตรเพิ่ม                  | ประชาชนมีน้ำใช้<br>เพียงพอสำหรับ<br>การอุปโภค บริโภค<br>และการเกษตร | กองช่าง                   |

๒.บัญชีโครงการพัฒนาท้องถิ่น

รายละเอียดโครงการพัฒนา  
แผนพัฒนาท้องถิ่น (พ.ศ.๒๕๖๑ -๒๕๖๕)  
องค์การบริหารส่วนตำบลบ้านยาง อำเภอพุทไธสง จังหวัดบุรีรัมย์

ก.ยุทธศาสตร์จังหวัดที่ ๑ ด้านเศรษฐกิจ

ข.ยุทธศาสตร์การพัฒนาขององค์กรปกครองส่วนท้องถิ่นในเขตจังหวัด ๓ ด้านการพัฒนาเกษตรกรรมและอุตสาหกรรม

๑. ยุทธศาสตร์ที่ ๑ การพัฒนาเศรษฐกิจและการเกษตร

๑.๓ แผนงาน การพัฒนาปัจจัยพื้นฐานทางการเกษตร

| ที่ | โครงการ  | วัตถุประสงค์  | เป้าหมาย<br>(ผลผลิตของ<br>โครงการ)                    | งบประมาณ      |               |               |               |               | ตัวชี้วัด(KPI)  | ผลที่คาดว่าจะ<br>ได้รับ   | หน่วยงาน<br>รับผิดชอบหลัก |
|-----|--|---|---|---------------|---------------|---------------|---------------|---------------|---|---|---------------------------|
|     |  |   |   | ๒๕๖๑<br>(บาท) | ๒๕๖๒<br>(บาท) | ๒๕๖๓<br>(บาท) | ๒๕๖๔<br>(บาท) | ๒๕๖๕<br>(บาท) |   |   |                           |
| ๔๑  | โครงการขุดลอกบึงน้อยโนน<br>ฝาง บ้านแคน หมู่ ๑๕                   | เพื่อให้ประชาชนมีน้ำใช้<br>เพียงพอสำหรับการ<br>อุปโภค บริโภคและการ<br>เกษตร | ขุดลอกบึง ๑<br>แห่ง                                   | -             | -             | ๙,๐๐๐,๐๐๐     | ๙,๐๐๐,๐๐๐     | ๙,๐๐๐,๐๐๐     | ร้อยละของประชา<br>ชนมีน้ำเพียงพอ<br>สำหรับการอุปโภค<br>บริโภค | ประชาชนมีน้ำใช้<br>เพียงพอสำหรับ<br>การอุปโภค บริโภค<br>และการเกษตร | กองช่าง                   |
| ๔๒  | โครงการขุดลอกหนองสระบัว<br>บ้านสระบัว หมู่ ๑๗                    | เพื่อให้ประชาชนมีน้ำ<br>เพียงพอสำหรับอุปโภค<br>บริโภคและการเกษตร            | ขุดลอกหนอง<br>๑ แห่ง                                  | -             | -             | ๑,๕๐๐,๐๐๐     | ๑,๕๐๐,๐๐๐     | ๑,๕๐๐,๐๐๐     | ร้อยละของประ<br>ชาชนมีน้ำทำ<br>การเกษตรเพิ่ม                  | ประชาชนมีน้ำใช้<br>เพียงพอสำหรับ<br>การอุปโภค บริโภค                | กองช่าง                   |
| ๔๓  | โครงการขุดลอกคลองลอย<br>จากแม่น้ำมูล - ลำพังชู<br>บ้านแคน หมู่ ๘ | เพื่อให้ประชาชนมีน้ำใช้<br>เพียงพอสำหรับการ<br>อุปโภค บริโภคและการ<br>เกษตร | ขุดลอก ก.๓.๐๐ ม.<br>ยาว ๔,๐๐๐ ม.<br>ลึกเฉลี่ย ๑.๕๐ ม. | -             | -             | ๗๐๐,๐๐๐       | ๗๐๐,๐๐๐       | ๗๐๐,๐๐๐       | ร้อยละของประชา<br>ชนมีน้ำเพียงพอ<br>สำหรับการอุปโภค<br>บริโภค | ประชาชนมีน้ำใช้<br>เพียงพอสำหรับ<br>การอุปโภค บริโภค<br>และการเกษตร | กองช่าง                   |

## ๒.บัญชีโครงการพัฒนาท้องถิ่น

รายละเอียดโครงการพัฒนา  
แผนพัฒนาท้องถิ่น (พ.ศ.๒๕๖๑ -๒๕๖๕)  
องค์การบริหารส่วนตำบลบ้านยาง อำเภอพุทไธสง จังหวัดบุรีรัมย์

ก.ยุทธศาสตร์จังหวัดที่ ๑ ด้านเศรษฐกิจ

ข.ยุทธศาสตร์การพัฒนาขององค์กรปกครองส่วนท้องถิ่นในเขตจังหวัด ๓ ด้านการพัฒนาเกษตรกรรมและอุตสาหกรรม

๑. ยุทธศาสตร์ที่ ๑ การพัฒนาเศรษฐกิจและการเกษตร

๑.๓ แผนงาน การพัฒนาปัจจัยพื้นฐานทางการเกษตร

| ที่ | โครงการ  | วัตถุประสงค์  | เป้าหมาย<br>(ผลผลิตของ<br>โครงการ)                    | งบประมาณ      |               |               |               |               | ตัวชี้วัด(KPI)   | ผลที่คาดว่าจะ<br>ได้รับ   | หน่วยงาน<br>รับผิดชอบหลัก |
|-----|--|---|---|---------------|---------------|---------------|---------------|---------------|--|---|---------------------------|
|     |  |   |   | ๒๕๖๑<br>(บาท) | ๒๕๖๒<br>(บาท) | ๒๕๖๓<br>(บาท) | ๒๕๖๔<br>(บาท) | ๒๕๖๕<br>(บาท) |  |   |                           |
| ๔๔  | โครงการขุดลอกตอนเสื่อ<br>ออกลูก บ้านแคน หมู่ ๑๕                  | เพื่อให้ประชาชนมีน้ำ<br>เพียงพอสำหรับอุปโภค<br>บริโภคและการเกษตร            | ขุดลอก ๓๓.๐๐ ม.<br>ยาว ๕๐๐.๐๐ม.<br>ลึกเฉลี่ย ๒.๕๐ ม.  | -             | -             | ๑๕๐,๐๐๐       | ๑๕๐,๐๐๐       | ๑๕๐,๐๐๐       | ร้อยละของประ<br>ชาชนมีน้ำทำ<br>การเกษตรเพิ่ม                                 | ประชาชนมีน้ำใช้เพียงพอ<br>สำหรับการอุปโภคบริโภค<br>และการเกษตร      | กองช่าง                   |
| ๔๕  | โครงการขุดลอกคลองไส้ไก่<br>บ้านหนองเกาะ หมู่ ๑๐                  | เพื่อให้ประชาชนมีน้ำใช้<br>เพียงพอสำหรับการ<br>อุปโภค บริโภคและการ<br>เกษตร | ขุดลอก ๓.๑.๕๐ ม.<br>ยาว ๗๐๐.๐๐ม.<br>ลึกเฉลี่ย ๒.๕๐ ม. | -             | -             | ๕๐,๐๐๐        | ๕๐,๐๐๐        | ๕๐,๐๐๐        | ร้อยละของประชา<br>ชนมีน้ำเพียงพอ<br>สำหรับการอุปโภค<br>บริโภค<br>และการเกษตร | ประชาชนมีน้ำใช้<br>เพียงพอสำหรับ<br>การอุปโภค บริโภค<br>และการเกษตร | กองช่าง                   |
| ๔๖  | โครงการขุดลอกคลองส่งน้ำ<br>เพื่อการเกษตร บ้านยางนกคู่<br>หมู่ ๑๑ | เพื่อให้ประชาชนมีน้ำใช้<br>เพียงพอสำหรับการ<br>อุปโภค บริโภคและการ<br>เกษตร | ขุดลอกคลองส่งน้ำ<br>๑ โครงการ                         | -             | -             | ๕,๐๐๐,๐๐๐     | ๕,๐๐๐,๐๐๐     | ๕,๐๐๐,๐๐๐     | ร้อยละของประชา<br>ชนมีน้ำเพียงพอ<br>สำหรับการอุปโภค<br>บริโภค                | ประชาชนมีน้ำใช้<br>เพียงพอสำหรับ<br>การอุปโภค บริโภค<br>และการเกษตร | กองช่าง                   |

## ๒.บัญชีโครงการพัฒนาท้องถิ่น

**รายละเอียดโครงการพัฒนา**  
**แผนพัฒนาท้องถิ่น (พ.ศ.๒๕๖๑ -๒๕๖๕)**  
**องค์การบริหารส่วนตำบลบ้านยาง อำเภอพุทไธสง จังหวัดบุรีรัมย์**

ก.ยุทธศาสตร์จังหวัดที่ ๑ ด้านเศรษฐกิจ

ข.ยุทธศาสตร์การพัฒนาขององค์กรปกครองส่วนท้องถิ่นในเขตจังหวัด ๓ ด้านการพัฒนาเกษตรกรรมและอุตสาหกรรม

๑. ยุทธศาสตร์ที่ ๑ การพัฒนาเศรษฐกิจและการเกษตร

๑.๓ แผนงาน การพัฒนาปัจจัยพื้นฐานทางการเกษตร

| ที่ | โครงการ  | วัตถุประสงค์  | เป้าหมาย<br>(ผลผลิตของ<br>โครงการ)                     | งบประมาณ      |               |               |               |               | ตัวชี้วัด(KPI)   | ผลที่คาดว่าจะ<br>ได้รับ   | หน่วยงาน<br>รับผิดชอบหลัก |
|-----|--|---|--|---------------|---------------|---------------|---------------|---------------|--|---|---------------------------|
|     |  |   |  | ๒๕๖๑<br>(บาท) | ๒๕๖๒<br>(บาท) | ๒๕๖๓<br>(บาท) | ๒๕๖๔<br>(บาท) | ๒๕๖๕<br>(บาท) |  |   |                           |
| ๔๗  | โครงการขุดลอกคลองไส้ไก่<br>สองหาย - ดอนไผ่น้อย<br>บ้านหัวสะพาน หมู่ ๑๓ | เพื่อให้ประชาชนมีน้ำ<br>เพียงพอสำหรับอุปโภค<br>บริโภคและการเกษตร            | ขุดลอกคลอง<br>ระยะทาง<br>๑,๕๐๐ ม.                      | -             | -             | ๒,๕๐๐,๐๐๐     | ๒,๕๐๐,๐๐๐     | ๒,๕๐๐,๐๐๐     | ร้อยละของประ<br>ชาชนมีน้ำทำ<br>การเกษตรเพิ่ม                   | ประชาชนมีน้ำใช้เพียงพอ<br>สำหรับการอุปโภคบริโภค<br>และการเกษตร      | กองช่าง                   |
| ๔๘  | โครงการขุดลอกคลองตาม<br>แนวถนนทางเข้าหมู่บ้าน<br>บ้านแคนน้อย หมู่ ๑๖   | เพื่อให้ประชาชนมีน้ำใช้<br>เพียงพอสำหรับการ<br>อุปโภค บริโภคและการ<br>เกษตร | ขุดลอก ก.๑.๕๐ ม.<br>ยาว ๗๐๐.๐๐ม.                       | -             | -             | ๔๐,๐๐๐        | ๔๐,๐๐๐        | ๔๐,๐๐๐        | ร้อยละของประ<br>ชาชนมีน้ำเพียงพอ<br>สำหรับการอุป<br>โภค บริโภค | ประชาชนมีน้ำใช้<br>เพียงพอสำหรับ<br>การอุปโภค บริโภค<br>และการเกษตร | กองช่าง                   |
| ๔๙  | โครงการขุดลอกหนองผือ<br>บ้านหัวสะพาน หมู่ ๕                            | เพื่อให้ประชาชนมีน้ำใช้<br>เพียงพอสำหรับการ<br>อุปโภค บริโภคและการ<br>เกษตร | ขุดลอก ก.๔๐.๐๐ ม.<br>ยาว ๓๐.๐๐ ม.<br>ลึกเฉลี่ย ๒.๕๐ ม. | -             | -             | ๕๐๐,๐๐๐       | ๕๐๐,๐๐๐       | ๕๐๐,๐๐๐       | ร้อยละของประ<br>ชาชนมีน้ำเพียงพอ<br>สำหรับการอุป<br>โภค บริโภค | ประชาชนมีน้ำใช้<br>เพียงพอสำหรับ<br>การอุปโภค บริโภค<br>และการเกษตร | กองช่าง                   |

๒.บัญชีโครงการพัฒนาท้องถิ่น

รายละเอียดโครงการพัฒนา  
แผนพัฒนาท้องถิ่น (พ.ศ.๒๕๖๑ -๒๕๖๕)  
องค์การบริหารส่วนตำบลบ้านยาง อำเภอพุทไธสง จังหวัดบุรีรัมย์

ก.ยุทธศาสตร์จังหวัดที่ ๑ ด้านเศรษฐกิจ

ข.ยุทธศาสตร์การพัฒนาขององค์กรปกครองส่วนท้องถิ่นในเขตจังหวัด ๓ ด้านการพัฒนาเกษตรกรรมและอุตสาหกรรม

๑. ยุทธศาสตร์ที่ ๑ การพัฒนาเศรษฐกิจและการเกษตร

๑.๓ แผนงาน การพัฒนาปัจจัยพื้นฐานทางการเกษตร

| ที่ | โครงการ  | วัตถุประสงค์  | เป้าหมาย<br>(ผลผลิตของ<br>โครงการ) | งบประมาณ      |               |               |               |               | ตัวชี้วัด(KPI)   | ผลที่คาดว่าจะ<br>ได้รับ   | หน่วยงาน<br>รับผิดชอบหลัก |
|-----|--|---|------------------------------------|---------------|---------------|---------------|---------------|---------------|--|---|---------------------------|
|     |  |   |                                    | ๒๕๖๑<br>(บาท) | ๒๕๖๒<br>(บาท) | ๒๕๖๓<br>(บาท) | ๒๕๖๔<br>(บาท) | ๒๕๖๕<br>(บาท) |  |   |                           |
| ๕๐  | โครงการขุดลอกแก้มลิง<br>สองแขง<br>บ้านหัวสะพาน หมู่ ๑๓   | เพื่อให้ประชาชนมีน้ำ<br>เพียงพอสำหรับอุปโภค<br>บริโภคและการเกษตร            | ขุดลอก ๑ แห่ง                      | -             | -             | ๕๐๐,๐๐๐       | ๕๐๐,๐๐๐       | ๕๐๐,๐๐๐       | ร้อยละของประ<br>ชาชนมีน้ำทำ<br>การเกษตรเพิ่ม                                 | ประชาชนมีน้ำใช้เพียงพอ<br>สำหรับการอุปโภคบริโภค<br>และการเกษตร      | กองช่าง                   |
| ๕๑  | โครงการขุดลอกแก้มลิง<br>สองห้วย<br>บ้านหัวสะพาน หมู่ ๑๓  | เพื่อให้ประชาชนมีน้ำใช้<br>เพียงพอสำหรับการ<br>อุปโภค บริโภคและการ<br>เกษตร | ขุดลอก ๑ แห่ง                      | -             | -             | ๕๐๐,๐๐๐       | ๕๐๐,๐๐๐       | ๕๐๐,๐๐๐       | ร้อยละของประชา<br>ชนมีน้ำเพียงพอ<br>สำหรับการอุปโภค<br>บริโภค<br>และการเกษตร | ประชาชนมีน้ำใช้<br>เพียงพอสำหรับ<br>การอุปโภค บริโภค<br>และการเกษตร | กองช่าง                   |
| ๕๒  | โครงการขุดลอกแก้มลิงสอง<br>ตามูน บ้านหัวสะพาน<br>หมู่ ๑๓ | เพื่อให้ประชาชนมีน้ำใช้<br>เพียงพอสำหรับการ<br>อุปโภค บริโภคและการ<br>เกษตร | ขุดลอก ๑ แห่ง                      | -             | -             | ๕๐๐,๐๐๐       | ๕๐๐,๐๐๐       | ๕๐๐,๐๐๐       | ร้อยละของประชา<br>ชนมีน้ำเพียงพอ<br>สำหรับการอุปโภค<br>บริโภค<br>และการเกษตร | ประชาชนมีน้ำใช้<br>เพียงพอสำหรับ<br>การอุปโภค บริโภค<br>และการเกษตร | กองช่าง                   |

๒.บัญชีโครงการพัฒนาท้องถิ่น

รายละเอียดโครงการพัฒนา  
แผนพัฒนาท้องถิ่น (พ.ศ.๒๕๖๑ -๒๕๖๕)  
องค์การบริหารส่วนตำบลบ้านยาง อำเภอพุทไธสง จังหวัดบุรีรัมย์

ก.ยุทธศาสตร์จังหวัดที่ ๑ ด้านเศรษฐกิจ

ข.ยุทธศาสตร์การพัฒนาขององค์กรปกครองส่วนท้องถิ่นในเขตจังหวัด ๓ ด้านการพัฒนาเกษตรกรรมและอุตสาหกรรม

๑. ยุทธศาสตร์ที่ ๑ การพัฒนาเศรษฐกิจและการเกษตร

๑.๓ แผนงาน การพัฒนาปัจจัยพื้นฐานทางการเกษตร

| ที่ | โครงการ   | วัตถุประสงค์  | เป้าหมาย<br>(ผลผลิตของ<br>โครงการ) | งบประมาณ      |               |               |               |               | ตัวชี้วัด(KPI)   | ผลที่คาดว่าจะ<br>ได้รับ                                  | หน่วยงาน<br>รับผิดชอบหลัก |
|-----|---|---|------------------------------------|---------------|---------------|---------------|---------------|---------------|--|--|---------------------------|
|     |   |   |                                    | ๒๕๖๑<br>(บาท) | ๒๕๖๒<br>(บาท) | ๒๕๖๓<br>(บาท) | ๒๕๖๔<br>(บาท) | ๒๕๖๕<br>(บาท) |  |  |                           |
| ๕๓  | โครงการก่อสร้างประตูละบายน้ำลำพังชู บ้านแคน หมู่ ๘          | เพื่อให้ประชาชนมีน้ำเพียงพอสำหรับอุปโภคบริโภคและการเกษตร        | ก่อสร้างประตูละบายน้ำ ๑ แห่ง       | -             | -             | ๕๐๐,๐๐๐       | ๕๐๐,๐๐๐       | ๕๐๐,๐๐๐       | ร้อยละของประชาชนมีน้ำทำการเกษตรเพิ่ม                           | ประชาชนมีน้ำใช้เพียงพอสำหรับการอุปโภค บริโภค และการเกษตร | กองช่าง                   |
| ๕๔  | โครงการก่อสร้างฝายชะลอน้ำเก็บน้ำห้วยลำพังชู บ้านยาง หมู่ ๖  | เพื่อให้ประชาชนมีน้ำใช้เพียงพอสำหรับการอุปโภค บริโภคและการเกษตร | ก่อสร้างฝายชะลอน้ำ ๑ แห่ง          | -             | -             | ๕๐๐,๐๐๐       | ๕๐๐,๐๐๐       | ๕๐๐,๐๐๐       | ร้อยละของประชาชนมีน้ำเพียงพอสำหรับการอุปโภค บริโภค และการเกษตร | ประชาชนมีน้ำใช้เพียงพอสำหรับการอุปโภค บริโภค และการเกษตร | กองช่าง                   |
| ๕๕  | โครงการก่อสร้างฝายกักเก็บน้ำห้วยปลาหลด บ้านหนองเกาะ หมู่ ๑๐ | เพื่อให้ประชาชนมีน้ำใช้เพียงพอสำหรับการอุปโภค บริโภคและการเกษตร | ขุดลอก ๑ แห่ง                      | -             | -             | ๕๐๐,๐๐๐       | ๕๐๐,๐๐๐       | ๕๐๐,๐๐๐       | ร้อยละของประชาชนมีน้ำเพียงพอสำหรับการอุปโภคบริโภค              | ประชาชนมีน้ำใช้เพียงพอสำหรับการอุปโภคบริโภค และการเกษตร  | กองช่าง                   |



## ๒.บัญชีโครงการพัฒนาท้องถิ่น

รายละเอียดโครงการพัฒนา  
แผนพัฒนาท้องถิ่น (พ.ศ.๒๕๖๑ -๒๕๖๕)  
องค์การบริหารส่วนตำบลบ้านยาง อำเภอพุทไธสง จังหวัดบุรีรัมย์

ก.ยุทธศาสตร์จังหวัดที่ ๑ ด้านเศรษฐกิจ

ข.ยุทธศาสตร์การพัฒนาขององค์กรปกครองส่วนท้องถิ่นในเขตจังหวัด ๓ ด้านการพัฒนาเกษตรกรรมและอุตสาหกรรม

๑. ยุทธศาสตร์ที่ ๑ การพัฒนาเศรษฐกิจและการเกษตร

๑.๓ แผนงาน การพัฒนาปัจจัยพื้นฐานทางการเกษตร

| ที่ | โครงการ   | วัตถุประสงค์  | เป้าหมาย<br>(ผลผลิตของ<br>โครงการ)           | งบประมาณ      |               |               |               |               | ตัวชี้วัด(KPI)  | ผลที่คาดว่าจะ<br>ได้รับ   | หน่วยงาน<br>รับผิดชอบหลัก |
|-----|---|---|--|---------------|---------------|---------------|---------------|---------------|---|---|---------------------------|
|     |   |   |  | ๒๕๖๑<br>(บาท) | ๒๕๖๒<br>(บาท) | ๒๕๖๓<br>(บาท) | ๒๕๖๔<br>(บาท) | ๒๕๖๕<br>(บาท) |   |   |                           |
| ๕๖  | โครงการก่อสร้างฝายน้ำล้น<br>บ้านยางนกคู่ หมู่ ๑๑                | เพื่อให้ประชาชนมีน้ำ<br>เพียงพอสำหรับอุปโภค<br>บริโภคและการเกษตร            | ก่อสร้างฝายน้ำล้น<br>๑ แห่ง                  | -             | -             | ๕๐๐,๐๐๐       | ๕๐๐,๐๐๐       | ๕๐๐,๐๐๐       | ร้อยละของประ<br>ชาชนมีน้ำทำ<br>การเกษตรเพิ่ม                      | ประชาชนมีน้ำใช้เพียงพอ<br>สำหรับการอุปโภคบริโภค<br>และการเกษตร      | กองช่าง                   |
| ๕๗  | โครงการก่อสร้างฝายกั้นน้ำ<br>คลองห้วยทราย<br>บ้านดอนดอน หมู่ ๑๒ | เพื่อให้ประชาชนมีน้ำใช้<br>เพียงพอสำหรับการ<br>อุปโภค บริโภคและการ<br>เกษตร | ก่อสร้างฝายกั้นน้ำ<br>คลองห้วยทราย<br>๑ แห่ง | -             | -             | ๕๐๐,๐๐๐       | ๕๐๐,๐๐๐       | ๕๐๐,๐๐๐       | ร้อยละของประ<br>ชาชนมีน้ำเพียงพอ<br>สำหรับการอุป<br>โภค<br>บริโภค | ประชาชนมีน้ำใช้เพียงพอ<br>สำหรับการอุปโภคบริโภค<br>และการเกษตร      | กองช่าง                   |
| ๕๘  | โครงการก่อสร้างฝายน้ำล้น<br>ลำพังชู บ้านแคน หมู่ ๑๕             | เพื่อให้ประชาชนมีน้ำใช้<br>เพียงพอสำหรับการ<br>อุปโภค บริโภคและการ<br>เกษตร | ก่อสร้างฝาย<br>๑ แห่ง                        | -             | -             | ๕๐๐,๐๐๐       | ๕๐๐,๐๐๐       | ๕๐๐,๐๐๐       | ร้อยละของประ<br>ชาชนมีน้ำเพียงพอ<br>สำหรับการอุป<br>โภค<br>บริโภค | ประชาชนมีน้ำใช้<br>เพียงพอสำหรับ<br>การอุปโภค บริโภค<br>และการเกษตร | กองช่าง                   |

## ๒.บัญชีโครงการพัฒนาท้องถิ่น

**รายละเอียดโครงการพัฒนา**  
**แผนพัฒนาท้องถิ่น (พ.ศ.๒๕๖๑ -๒๕๖๕)**  
**องค์การบริหารส่วนตำบลบ้านยาง อำเภอพุทไธสง จังหวัดบุรีรัมย์**

ก.ยุทธศาสตร์จังหวัดที่ ๑ ด้านเศรษฐกิจ

ข.ยุทธศาสตร์การพัฒนาขององค์กรปกครองส่วนท้องถิ่นในเขตจังหวัด ๓ ด้านการพัฒนาเกษตรกรรมและอุตสาหกรรม

๑. ยุทธศาสตร์ที่ ๑ การพัฒนาเศรษฐกิจและการเกษตร

๑.๓ แผนงาน การพัฒนาปัจจัยพื้นฐานทางการเกษตร

| ที่ | โครงการ   | วัตถุประสงค์  | เป้าหมาย<br>(ผลผลิตของ<br>โครงการ)              | งบประมาณ      |               |               |               |               | ตัวชี้วัด(KPI)  | ผลที่คาดว่าจะ<br>ได้รับ   | หน่วยงาน<br>รับผิดชอบหลัก |
|-----|---|---|---|---------------|---------------|---------------|---------------|---------------|---|---|---------------------------|
|     |   |   |   | ๒๕๖๑<br>(บาท) | ๒๕๖๒<br>(บาท) | ๒๕๖๓<br>(บาท) | ๒๕๖๔<br>(บาท) | ๒๕๖๕<br>(บาท) |   |   |                           |
| ๕๙  | โครงการวางท่อระบายน้ำ<br>(บล็อคคอนกรีต)<br>บ้านดอนตูม หมู่ ๗  | เพื่อให้ประชาชนมีน้ำ<br>เพียงพอสำหรับอุปโภค<br>บริโภคและการเกษตร            | วางระบบท่อระ<br>บายน้ำ ๑ โครงการ                | -             | -             | ๕๐๐,๐๐๐       | ๕๐๐,๐๐๐       | ๕๐๐,๐๐๐       | ร้อยละของประ<br>ชาชนมีน้ำทำ<br>การเกษตรเพิ่ม                  | ประชาชนมีน้ำใช้เพียงพอ<br>สำหรับการอุปโภคบริโภค<br>และการเกษตร      | กองช่าง                   |
| ๖๐  | โครงการวางท่อส่งน้ำ<br>บ้านหัวสะพาน หมู่ ๑๓                   | เพื่อให้ประชาชนมีน้ำใช้<br>เพียงพอสำหรับการ<br>อุปโภค บริโภคและการ<br>เกษตร | วางระบบท่อระ<br>บายน้ำ ระยะทาง<br>๕,๐๐๐.๐๐ เมตร | -             | -             | ๒,๐๐๐,๐๐๐     | ๒,๐๐๐,๐๐๐     | ๒,๐๐๐,๐๐๐     | ร้อยละของประชา<br>ชนมีน้ำเพียงพอ<br>สำหรับการอุปโภค<br>บริโภค | ประชาชนมีน้ำใช้<br>เพียงพอสำหรับ<br>การอุปโภค บริโภค<br>และการเกษตร | กองช่าง                   |
| ๖๑  | โครงการก่อสร้างคลองส่งน้ำ<br>(ระบบท่อ)<br>บ้านแคนน้อย หมู่ ๑๖ | เพื่อให้ประชาชนมีน้ำใช้<br>เพียงพอสำหรับการ<br>อุปโภค บริโภคและการ<br>เกษตร | คลองส่งน้ำ<br>(ระบบท่อ) ๑<br>โครงการ            | -             | -             | ๒,๐๐๐,๐๐๐     | ๒,๐๐๐,๐๐๐     | ๒,๐๐๐,๐๐๐     | ร้อยละของประชา<br>ชนมีน้ำเพียงพอ<br>สำหรับการอุปโภค<br>บริโภค | ประชาชนมีน้ำใช้<br>เพียงพอสำหรับ<br>การอุปโภค บริโภค<br>และการเกษตร | กองช่าง                   |

## ๒.บัญชีโครงการพัฒนาท้องถิ่น

รายละเอียดโครงการพัฒนา  
แผนพัฒนาท้องถิ่น (พ.ศ.๒๕๖๑ -๒๕๖๕)  
องค์การบริหารส่วนตำบลบ้านยาง อำเภอพุทไธสง จังหวัดบุรีรัมย์

ก.ยุทธศาสตร์จังหวัดที่ ๑ ด้านเศรษฐกิจ

ข.ยุทธศาสตร์การพัฒนาขององค์กรปกครองส่วนท้องถิ่นในเขตจังหวัด ๓ ด้านการพัฒนาเกษตรกรรมและอุตสาหกรรม

๑. ยุทธศาสตร์ที่ ๑ การพัฒนาเศรษฐกิจและการเกษตร

๑.๓ แผนงาน การพัฒนาปัจจัยพื้นฐานทางการเกษตร

| ที่ | โครงการ  | วัตถุประสงค์  | เป้าหมาย<br>(ผลผลิตของ<br>โครงการ) | งบประมาณ      |               |               |               |               | ตัวชี้วัด(KPI)   | ผลที่คาดว่าจะ<br>ได้รับ   | หน่วยงาน<br>รับผิดชอบหลัก |
|-----|--|---|------------------------------------|---------------|---------------|---------------|---------------|---------------|--|---|---------------------------|
|     |  |   |                                    | ๒๕๖๑<br>(บาท) | ๒๕๖๒<br>(บาท) | ๒๕๖๓<br>(บาท) | ๒๕๖๔<br>(บาท) | ๒๕๖๕<br>(บาท) |  |   |                           |
| ๖๒  | โครงการวางท่อส่งน้ำจาก<br>ลำน้ำมูล ถึงบ้านหัวสะพาน<br>บ้านหัวสะพาน หมู่ ๑๘ | เพื่อให้ประชาชนมีน้ำ<br>เพียงพอสำหรับอุปโภค<br>บริโภคและการเกษตร            | วางท่อส่งน้ำ<br>๑ โครงการ          | -             | -             | ๒,๐๐๐,๐๐๐     | ๒,๐๐๐,๐๐๐     | ๒,๐๐๐,๐๐๐     | ร้อยละของประ<br>ชาชนมีน้ำทำ<br>การเกษตรเพิ่ม                                 | ประชาชนมีน้ำใช้เพียงพอ<br>สำหรับการอุปโภคบริโภค<br>และการเกษตร      | กองช่าง                   |
| ๖๓  | โครงการก่อสร้างสถานีสูบ<br>น้ำ บ้านแคน หมู่ ๑๕                             | เพื่อให้ประชาชนมีน้ำใช้<br>เพียงพอสำหรับการ<br>อุปโภค บริโภคและการ<br>เกษตร | ก่อสร้างสถานี<br>สูบน้ำ ๑ แห่ง     | -             | -             | ๒,๕๐๐,๐๐๐     | ๒,๕๐๐,๐๐๐     | ๒,๕๐๐,๐๐๐     | ร้อยละของประชา<br>ชนมีน้ำเพียงพอ<br>สำหรับการอุปโภค<br>บริโภค<br>และการเกษตร | ประชาชนมีน้ำใช้<br>เพียงพอสำหรับ<br>การอุปโภค บริโภค<br>และการเกษตร | กองช่าง                   |
| ๖๔  | โครงการกำจัดวัชพืช<br>หนองแค บ้านหัวสะพาน<br>หมู่ ๓                        | เพื่อให้ประชาชนมีน้ำใช้<br>เพียงพอสำหรับการ<br>อุปโภค บริโภคและการ<br>เกษตร | กำจัดวัชพืช<br>๑ แห่ง              | -             | -             | ๑๐๐,๐๐๐       | ๑๐๐,๐๐๐       | ๑๐๐,๐๐๐       | ร้อยละของประชา<br>ชนมีน้ำเพียงพอ<br>สำหรับการอุปโภค<br>บริโภค                | ประชาชนมีน้ำใช้<br>เพียงพอสำหรับ<br>การอุปโภค บริโภค<br>และการเกษตร | กองช่าง                   |

## ๒.บัญชีโครงการพัฒนาท้องถิ่น

รายละเอียดโครงการพัฒนา  
แผนพัฒนาท้องถิ่น (พ.ศ.๒๕๖๑ -๒๕๖๕)  
องค์การบริหารส่วนตำบลบ้านยาง อำเภอพุทไธสง จังหวัดบุรีรัมย์

ก.ยุทธศาสตร์จังหวัดที่ ๑ ด้านเศรษฐกิจ

ข.ยุทธศาสตร์การพัฒนาขององค์กรปกครองส่วนท้องถิ่นในเขตจังหวัด ๓ ด้านการพัฒนาเกษตรกรรมและอุตสาหกรรม

๑. ยุทธศาสตร์ที่ ๑ การพัฒนาเศรษฐกิจและการเกษตร

๑.๓ แผนงาน การพัฒนาปัจจัยพื้นฐานทางการเกษตร

| ที่ | โครงการ  | วัตถุประสงค์  | เป้าหมาย<br>(ผลผลิตของ<br>โครงการ) | งบประมาณ      |               |               |               |               | ตัวชี้วัด(KPI)   | ผลที่คาดว่าจะ<br>ได้รับ   | หน่วยงาน<br>รับผิดชอบหลัก |
|-----|--|---|------------------------------------|---------------|---------------|---------------|---------------|---------------|--|---|---------------------------|
|     |  |   |                                    | ๒๕๖๑<br>(บาท) | ๒๕๖๒<br>(บาท) | ๒๕๖๓<br>(บาท) | ๒๕๖๔<br>(บาท) | ๒๕๖๕<br>(บาท) |  |   |                           |
| ๖๕  | โครงการกำจัดวัชพืช<br>หนองชาต บ้านหัวสะพาน<br>หมู่ ๓                           | เพื่อให้ประชาชนมีน้ำใช้<br>เพียงพอสำหรับการอุปโภค<br>บริโภคและการเกษตร      | กำจัดวัชพืช<br>๑ แห่ง              | -             | -             | ๑๐๐,๐๐๐       | ๑๐๐,๐๐๐       | ๑๐๐,๐๐๐       | ร้อยละของประ<br>ชาชนมีน้ำทำ<br>การเกษตรเพิ่ม                                 | ประชาชนมีน้ำใช้เพียงพอ<br>สำหรับการอุปโภคบริโภค<br>และการเกษตร      | กองช่าง                   |
| ๖๖  | โครงการขุดลอกคลองเชื่อม<br>ต่อกุดฟ้าฮ้วน - หนองลิมน้อย<br>บ้านหนองเกาะ หมู่ ๑๐ | เพื่อให้ประชาชนมีน้ำใช้<br>เพียงพอสำหรับการ<br>อุปโภค บริโภคและการ<br>เกษตร | ขุดลอก ๑ แห่ง                      | -             | -             | -             | -             | ๕๐๐,๐๐๐       | ร้อยละของประชา<br>ชนมีน้ำเพียงพอ<br>สำหรับการอุปโภค<br>บริโภค<br>และการเกษตร | ประชาชนมีน้ำใช้<br>เพียงพอสำหรับ<br>การอุปโภค บริโภค<br>และการเกษตร | กองช่าง                   |
| ๖๗  | โครงการขุดลอกแก้มลิง<br>ของลิม<br>บ้านหนองเกาะ หมู่ ๑๐                         | เพื่อให้ประชาชนมีน้ำใช้<br>เพียงพอสำหรับการ<br>อุปโภค บริโภคและการ<br>เกษตร | ขุดลอก ๑ แห่ง                      | -             | -             | -             | -             | ๕๐๐,๐๐๐       | ร้อยละของประชา<br>ชนมีน้ำเพียงพอ<br>สำหรับการอุปโภค<br>บริโภค<br>และการเกษตร | ประชาชนมีน้ำใช้<br>เพียงพอสำหรับ<br>การอุปโภค บริโภค<br>และการเกษตร | กองช่าง                   |

๒.บัญชีโครงการพัฒนาท้องถิ่น

รายละเอียดโครงการพัฒนา  
 แผนพัฒนาท้องถิ่น (พ.ศ.๒๕๖๑ -๒๕๖๕)  
 องค์การบริหารส่วนตำบลบ้านยาง อำเภอพุทไธสง จังหวัดบุรีรัมย์

ก.ยุทธศาสตร์จังหวัดที่ ๑ ด้านเศรษฐกิจ

ข.ยุทธศาสตร์การพัฒนาขององค์กรปกครองส่วนท้องถิ่นในเขตจังหวัด ๓ ด้านการพัฒนาเกษตรกรรมและอุตสาหกรรม

๑. ยุทธศาสตร์ที่ ๑ การพัฒนาเศรษฐกิจและการเกษตร

๑.๓ แผนงาน การพัฒนาปัจจัยพื้นฐานทางการเกษตร

| ที่ | โครงการ  | วัตถุประสงค์  | เป้าหมาย<br>(ผลผลิตของ<br>โครงการ) | งบประมาณ      |               |               |               |               | ตัวชี้วัด(KPI)  | ผลที่คาดว่าจะได้รับ   | หน่วยงาน<br>รับผิดชอบหลัก |
|-----|--|---|------------------------------------|---------------|---------------|---------------|---------------|---------------|---|---|---------------------------|
|     |  |   |                                    | ๒๕๖๑<br>(บาท) | ๒๕๖๒<br>(บาท) | ๒๕๖๓<br>(บาท) | ๒๕๖๔<br>(บาท) | ๒๕๖๕<br>(บาท) |   |   |                           |
| ๖๘  | โครงการขุดสระน้ำโคกอีฮ่อม<br>บ้านหัวสะพาน หมู่ที่ ๑๘ | เพื่อให้ประชาชนมีน้ำใช้<br>เพียงพอสำหรับการ<br>อุปโภค บริโภคและการ<br>เกษตร | ขุดสระ ๑ แห่ง                      | -             | -             | -             | -             | ๕๐๐,๐๐๐       | ร้อยละของประชาชน<br>มีน้ำเพียงพอ<br>สำหรับการอุปโภค<br>บริโภค | ประชาชนมีน้ำใช้<br>เพียงพอสำหรับ<br>การอุปโภค บริโภค<br>และการเกษตร | กองช่าง                   |

๒.บัญชีโครงการพัฒนาท้องถิ่น

รายละเอียดโครงการพัฒนา  
แผนพัฒนาท้องถิ่น (พ.ศ.๒๕๖๑ -๒๕๖๕)  
องค์การบริหารส่วนตำบลบ้านยาง อำเภอพุไธสง จังหวัดบุรีรัมย์

ก.ยุทธศาสตร์จังหวัดที่ ๑ ด้านเศรษฐกิจ

ข.ยุทธศาสตร์การพัฒนาขององค์กรปกครองส่วนท้องถิ่นในเขตจังหวัด ๓ ด้านการพัฒนาเกษตรกรรมและอุตสาหกรรม

๑. ยุทธศาสตร์ที่ ๑ การพัฒนาเศรษฐกิจและการเกษตร

๑.๔ แผนงาน การพัฒนาและส่งเสริมการผลิตในระดับครัวเรือนอย่างมีมาตรฐาน

| ที่ | โครงการ  | วัตถุประสงค์  | เป้าหมาย<br>(ผลผลิตของ<br>โครงการ) | งบประมาณ      |               |               |               |               | ตัวชี้วัด(KPI)  | ผลที่คาดว่าจะ<br>จะได้รับ   | หน่วยงาน<br>รับผิดชอบ<br>หลัก |
|-----|--|---|------------------------------------|---------------|---------------|---------------|---------------|---------------|---|---|-------------------------------|
|     |  |   |                                    | ๒๕๖๑<br>(บาท) | ๒๕๖๒<br>(บาท) | ๒๕๖๓<br>(บาท) | ๒๕๖๔<br>(บาท) | ๒๕๖๕<br>(บาท) |   |   |                               |
| ๑   | โครงการส่งเสริมเมล็ดพันธุ์<br>พืชผักระยะสั้นให้กับเกษตรกร      | เพื่อให้เกษตรกรมีพันธุ์<br>พืชผักที่ดีและเพิ่มผลผลิต                                      | ๑๘ หมู่บ้าน                        | ๑๐๐,๐๐๐       | ๑๐๐,๐๐๐       | ๑๐๐,๐๐๐       | ๑๐๐,๐๐๐       | ๑๐๐,๐๐๐       | ร้อยละของผล<br>ผลิตเพิ่มขึ้น  | ประชาชนมีพืชผัก<br>ที่มีคุณภาพและ<br>เพิ่มผลผลิต                            | สน.ปลัด<br>แผนงาน<br>การเกษตร |
| ๒   | โครงการสนับสนุนการเรียนรู้<br>อันเนื่องมาจากพระราชดำริ         | เพื่อให้ประชาชนเข้าใจและ<br>สามารถนำเอาโครงการตาม<br>พระราชดำรินำมาใช้ในชีวิต<br>ประจำวัน | ๑๘ หมู่บ้าน                        | ๘๐,๐๐๐        | ๘๐,๐๐๐        | ๘๐,๐๐๐        | ๘๐,๐๐๐        | ๘๐,๐๐๐        | ร้อยละของประชา<br>ชนสามารถนำเอา<br>พระราชดำริ<br>มาใช้ในชีวิตประจำ<br>วันทำให้ชีวิตดีขึ้น | ประชาชนมีความ<br>เข้าใจและนำมา<br>ใช้ในการชีวิตประจำ<br>วันทำให้ชีวิตดีขึ้น | สน.ปลัด<br>แผนงาน<br>การเกษตร |
| ๓   | โครงการส่งเสริมการเรียนรู้<br>ตามหลักปรัชญาเศรษฐกิจ<br>พอเพียง | เพื่อให้ประชาชนเข้าใจ<br>และสามารถนำเอาโครงการ<br>ตามพระราชดำรินำมาใช้<br>ในชีวิตประจำวัน | ๑๘ หมู่บ้าน                        | ๘๐,๐๐๐        | ๘๐,๐๐๐        | ๘๐,๐๐๐        | ๘๐,๐๐๐        | ๘๐,๐๐๐        | ร้อยละของประชา<br>ชนสามารถนำเอา<br>พระราชดำริ<br>มาใช้ในชีวิตประจำ<br>วันทำให้ชีวิตดีขึ้น | ประชาชนมีความ<br>เข้าใจและนำมา<br>ใช้ในการชีวิตประจำ<br>วันทำให้ชีวิตดีขึ้น | สน.ปลัด<br>แผนงาน<br>การเกษตร |

๒.บัญชีโครงการพัฒนาท้องถิ่น

รายละเอียดโครงการพัฒนา  
แผนพัฒนาท้องถิ่น (พ.ศ.๒๕๖๑ -๒๕๖๕)  
องค์การบริหารส่วนตำบลบ้านยาง อำเภอพุไธสง จังหวัดบุรีรัมย์

ก.ยุทธศาสตร์จังหวัดที่ ๑ ด้านเศรษฐกิจ

ข.ยุทธศาสตร์การพัฒนาขององค์กรปกครองส่วนท้องถิ่นในเขตจังหวัด ๓ ด้านการพัฒนาเกษตรกรรมและอุตสาหกรรม

๑. ยุทธศาสตร์ที่ ๑ การพัฒนาเศรษฐกิจและการเกษตร

๑.๔ แผนงาน การพัฒนาและส่งเสริมการผลิตในระดับครัวเรือนอย่างมีมาตรฐาน

| ที่ | โครงการ  | วัตถุประสงค์   | เป้าหมาย<br>(ผลผลิตของ<br>โครงการ) | งบประมาณ      |               |               |               |               | ตัวชี้วัด(KPI)                              | ผลที่คาดว่าจะ<br>จะได้รับ  | หน่วยงาน<br>รับผิดชอบ<br>หลัก |
|-----|--|--|------------------------------------|---------------|---------------|---------------|---------------|---------------|---|--|-------------------------------|
|     |  |  |                                    | ๒๕๖๑<br>(บาท) | ๒๕๖๒<br>(บาท) | ๒๕๖๓<br>(บาท) | ๒๕๖๔<br>(บาท) | ๒๕๖๕<br>(บาท) |   |  |                               |
| ๔   | โครงการก่อสร้างโรงฟอก<br>ย้อมสีไหมพร้อมระบบ<br>บำบัดน้ำเสีย<br>บ้านหัวสะพาน หมู่ ๓ | เพื่อฟอกย้อมสีไหมให้<br>ได้คุณภาพปริมาณที่มา<br>ขึ้น | ๑ แห่ง                             | -             | -             | ๒,๐๐๐,๐๐๐     | ๒,๐๐๐,๐๐๐     | ๒,๐๐๐,๐๐๐     | ร้อยละของ<br>เกษตรกรที่ได้<br>รับผลประโยชน์ | เกษตรกรมีโรงฟอก<br>ย้อมสีไหม ผลิตสินค้า<br>ได้มากขึ้น รายได้<br>เพิ่มมากขึ้น | กองช่าง<br>กองสวัสดิการ<br>ฯ  |

รายละเอียดโครงการพัฒนา

แผนพัฒนาท้องถิ่น (พ.ศ.๒๕๖๑ -๒๕๖๕)

องค์การบริหารส่วนตำบลบ้านยาง อำเภอพุทไธสง จังหวัดบุรีรัมย์

ก.ยุทธศาสตร์จังหวัดที่ ๑ ด้านเศรษฐกิจ

ข.ยุทธศาสตร์การพัฒนาขององค์กรปกครองส่วนท้องถิ่นในเขตจังหวัด ๓ ด้านการพัฒนาเกษตรกรรมและอุตสาหกรรม

๑. ยุทธศาสตร์ที่ ๑ การพัฒนาเศรษฐกิจและการเกษตร

๑.๕ แผนงาน การพัฒนาแหล่งน้ำเพื่อรองรับการขยายตัวของชุมชน

| ที่ | โครงการ  | วัตถุประสงค์                                    | เป้าหมาย<br>(ผลผลิตของ<br>โครงการ) | งบประมาณ      |               |               |               |               | ตัวชี้วัด(KPI)                                     | ผลที่คาดว่าจะ<br>จะได้รับ                          | หน่วยงาน<br>รับผิดชอบ<br>หลัก |
|-----|--|---|------------------------------------|---------------|---------------|---------------|---------------|---------------|--|--|-------------------------------|
|     |  |   |                                    | ๒๕๖๑<br>(บาท) | ๒๕๖๒<br>(บาท) | ๒๕๖๓<br>(บาท) | ๒๕๖๔<br>(บาท) | ๒๕๖๕<br>(บาท) |  |  |                               |
| ๑   | โครงการวางท่อเมนขยาย<br>น้ำประปาในหมู่บ้าน<br>บ้านเพี้ยแก้ว หมู่ ๔ | เพื่อให้มีน้ำในการอุปโภค<br>บริโภค อย่างเพียงพอ | ๑ แห่ง                             | -             | -             | -             | ๕๐๐,๐๐๐       | ๕๐๐,๐๐๐       | ร้อยละของ<br>ประชาชนมี<br>น้ำในการอุปโภค<br>บริโภค | ประชาชนมีน้ำใน<br>การอุปโภค บริโภค<br>อย่างเพียงพอ | กองช่าง                       |
| ๒   | โครงการก่อสร้างน้ำประปา<br>บ้านยาง หมู่ ๖                          | เพื่อให้มีน้ำในการอุปโภค<br>บริโภค อย่างเพียงพอ | ๑ แห่ง                             | -             | -             | ๒,๓๐๐,๐๐๐     | ๒,๓๐๐,๐๐๐     | ๒,๓๐๐,๐๐๐     | ร้อยละของ<br>ประชาชนมี<br>น้ำในการอุปโภค<br>บริโภค | ประชาชนมีน้ำใน<br>การอุปโภค บริโภค<br>อย่างเพียงพอ | กองช่าง                       |
| ๓   | โครงการซ่อมแซมระบบ<br>น้ำประปา บ้านยางนกคู่<br>หมู่ ๑๑             | เพื่อให้มีน้ำในการอุปโภค<br>บริโภค อย่างเพียงพอ | ๑ แห่ง                             | -             | -             | ๒๐๐,๐๐๐       | ๒๐๐,๐๐๐       | ๒๐๐,๐๐๐       | ร้อยละของ<br>ประชาชนมี<br>น้ำในการอุปโภค           | ประชาชนมีน้ำใน<br>การอุปโภค บริโภค<br>อย่างเพียงพอ | กองช่าง                       |



๒.บัญชีโครงการพัฒนาท้องถิ่น

รายละเอียดโครงการพัฒนา  
แผนพัฒนาท้องถิ่น (พ.ศ.๒๕๖๑ -๒๕๖๕)  
องค์การบริหารส่วนตำบลบ้านยาง อำเภอพุทไธสง จังหวัดบุรีรัมย์

ก.ยุทธศาสตร์จังหวัดที่ ๑ ด้านเศรษฐกิจ

ข.ยุทธศาสตร์การพัฒนาขององค์กรปกครองส่วนท้องถิ่นในเขตจังหวัด ๓ ด้านการพัฒนาเกษตรกรรมและอุตสาหกรรม

๑. ยุทธศาสตร์ที่ ๑ การพัฒนาเศรษฐกิจและการเกษตร

๑.๕ แผนงาน การพัฒนาแหล่งน้ำเพื่อรองรับการขยายตัวของชุมชน

| ที่ | โครงการ   | วัตถุประสงค์                                    | เป้าหมาย<br>(ผลผลิตของ<br>โครงการ) | งบประมาณ      |               |               |               |               | ตัวชี้วัด(KPI)   | ผลที่คาดว่าจะ<br>จะได้รับ                          | หน่วยงาน<br>รับผิดชอบ<br>หลัก |
|-----|---|---|------------------------------------|---------------|---------------|---------------|---------------|---------------|--|--|-------------------------------|
|     |   |   |                                    | ๒๕๖๑<br>(บาท) | ๒๕๖๒<br>(บาท) | ๒๕๖๓<br>(บาท) | ๒๕๖๔<br>(บาท) | ๒๕๖๕<br>(บาท) |  |  |                               |
| ๔   | โครงการก่อสร้างระบบประ<br>ปะจําหมู่บ้าน บ้านหัวสะพาน<br>หมู่ ๕  | เพื่อให้มีน้ำในการอุปโภค<br>บริโภค อย่างเพียงพอ | ๑ แห่ง                             | ๒,๓๐๐,๐๐๐     | -             | -             | -             | -             | ร้อยละของ<br>ประชาชนมีน้ำใน<br>การอุปโภคบริโภค<br>อย่างเพียงพอ | ประชาชนมีน้ำใน<br>การอุปโภค บริโภค<br>อย่างเพียงพอ | กองช่าง                       |
| ๕   | โครงการก่อสร้างระบบประ<br>ปะจําหมู่บ้าน บ้านดอนตอน<br>หมู่ ๑๒   | เพื่อให้มีน้ำในการอุปโภค<br>บริโภค อย่างเพียงพอ | ๑ แห่ง                             | ๒,๓๐๐,๐๐๐     | -             | -             | -             | -             | ร้อยละของ<br>ประชาชนมีน้ำใน<br>การอุปโภคบริโภค<br>อย่างเพียงพอ | ประชาชนมีน้ำใน<br>การอุปโภค บริโภค<br>อย่างเพียงพอ | กองช่าง                       |
| ๖   | โครงการซ่อมแซมระบบน้ำ<br>ประปา บ้านหัวสะพาน<br>หมู่ที่ ๑๓,๑๔,๑๘ | เพื่อให้มีน้ำในการอุปโภค<br>บริโภค อย่างเพียงพอ | ๑ แห่ง                             | ๔๐๐,๐๐๐       | -             | -             | -             | -             | ร้อยละของ<br>ประชาชนมีน้ำใน<br>การอุปโภคบริโภค<br>อย่างเพียงพอ | ประชาชนมีน้ำใน<br>การอุปโภค บริโภค<br>อย่างเพียงพอ | กองช่าง                       |

รายละเอียดโครงการพัฒนา

แผนพัฒนาท้องถิ่น (พ.ศ.๒๕๖๑ -๒๕๖๕)

องค์การบริหารส่วนตำบลบ้านยาง อำเภอพุทไธสง จังหวัดบุรีรัมย์

ก.ยุทธศาสตร์จังหวัดที่ ๑ ด้านเศรษฐกิจ

ข.ยุทธศาสตร์การพัฒนาขององค์กรปกครองส่วนท้องถิ่นในเขตจังหวัด ๓ ด้านการพัฒนาเกษตรกรรมและอุตสาหกรรม

๑. ยุทธศาสตร์ที่ ๑ การพัฒนาเศรษฐกิจและการเกษตร

๑.๕ แผนงาน การพัฒนาแหล่งน้ำเพื่อรองรับการขยายตัวของชุมชน

| ที่ | โครงการ  | วัตถุประสงค์                                      | เป้าหมาย<br>(ผลผลิตของ<br>โครงการ) | งบประมาณ      |               |               |               |               | ตัวชี้วัด(KPI)                                     | ผลที่คาดว่าจะ<br>ได้รับ                            | หน่วยงาน<br>รับผิดชอบ<br>หลัก |
|-----|--|---|------------------------------------|---------------|---------------|---------------|---------------|---------------|--|--|-------------------------------|
|     |  |   |                                    | ๒๕๖๑<br>(บาท) | ๒๕๖๒<br>(บาท) | ๒๕๖๓<br>(บาท) | ๒๕๖๔<br>(บาท) | ๒๕๖๕<br>(บาท) |  |  |                               |
| ๗   | โครงการซ่อมแซมระบบ<br>น้ำประปา บ้านแคนหมู่ ๑๕    | เพื่อให้มีน้ำในการอุปโภค<br>บริโภค อย่างเพียงพอ   | ๑ แห่ง                             | -             | -             | -             | ๒๐๐,๐๐๐       | ๒๐๐,๐๐๐       | ร้อยละของ<br>ประชาชนมี<br>น้ำในการอุปโภค<br>บริโภค | ประชาชนมีน้ำใน<br>การอุปโภค บริโภค<br>อย่างเพียงพอ | กองช่าง                       |
| ๘   | โครงการก่อสร้างระบบประ<br>ปา บ้านดอนต้อน หมู่ ๑๒ | เพื่อให้มีน้ำเพียงพอ<br>สำหรับการอุปโภค<br>บริโภค | ๑ แห่ง                             | -             | -             | ๓,๐๐๐,๐๐๐     | ๓,๐๐๐,๐๐๐     | ๓,๐๐๐,๐๐๐     | ร้อยละของ<br>ประชาชนมี<br>น้ำในการอุปโภค<br>บริโภค | ประชาชนมีน้ำใน<br>การอุปโภค บริโภค<br>อย่างเพียงพอ | กองช่าง                       |
| ๙   | โครงการก่อสร้างระบบประ<br>ปา บ้านแคนน้อย หมู่ ๑๖ | เพื่อให้มีน้ำเพียงพอ<br>สำหรับการอุปโภค<br>บริโภค | ๑ แห่ง                             | -             | -             | ๓,๐๐๐,๐๐๐     | ๓,๐๐๐,๐๐๐     | ๓,๐๐๐,๐๐๐     | ร้อยละของ<br>ประชาชนมี<br>น้ำในการอุปโภค<br>บริโภค | ประชาชนมีน้ำใน<br>การอุปโภค บริโภค<br>อย่างเพียงพอ | กองช่าง                       |

๒.บัญชีโครงการพัฒนาท้องถิ่น

รายละเอียดโครงการพัฒนา  
แผนพัฒนาท้องถิ่น (พ.ศ.๒๕๖๑ -๒๕๖๕)  
องค์การบริหารส่วนตำบลบ้านยาง อำเภอพุไธสง จังหวัดบุรีรัมย์

ก.ยุทธศาสตร์จังหวัดที่ ๑ ด้านเศรษฐกิจ

ข.ยุทธศาสตร์การพัฒนาขององค์กรปกครองส่วนท้องถิ่นในเขตจังหวัด ๓ ด้านการพัฒนาเกษตรกรรมและอุตสาหกรรม

๑. ยุทธศาสตร์ที่ ๑ การพัฒนาเศรษฐกิจและการเกษตร

๑.๕ แผนงาน การพัฒนาแหล่งน้ำเพื่อรองรับการขยายตัวของชุมชน

| ที่ | โครงการ  | วัตถุประสงค์                                | เป้าหมาย<br>(ผลผลิตของ<br>โครงการ)  | งบประมาณ      |               |               |               |               | ตัวชี้วัด(KPI)                         | ผลที่คาดว่าจะ<br>จะได้รับ                      | หน่วยงาน<br>รับผิดชอบ<br>หลัก |
|-----|--|---|---|---------------|---------------|---------------|---------------|---------------|--|--|-------------------------------|
|     |  |   |   | ๒๕๖๑<br>(บาท) | ๒๕๖๒<br>(บาท) | ๒๕๖๓<br>(บาท) | ๒๕๖๔<br>(บาท) | ๒๕๖๕<br>(บาท) |  |  |                               |
| ๑๐  | โครงการปรับปรุงระบบประปาผิวดิน บ้านหัวสะพาน หมู่ ๓ | เพื่อให้มีน้ำในการอุปโภคบริโภค อย่างเพียงพอ | ปรับปรุงระบบประปาผิวดิน -ก่อสร้างฐานวางถังน้ำประปา<br>วางท่อน้ำประปา PVC<br>ขนาด ๒ นิ้ว พร้อมติดตั้งถังบรรจุน้ำประปาขนาด ๒๐๐๐ลิตร จำนวน ๔ ถัง และชุดเจาะบาดาล | -             | -             | ๔๐๐,๐๐๐       | ๔๐๐,๐๐๐       | ๔๐๐,๐๐๐       | ร้อยละของประชาชนมีน้ำในการอุปโภคบริโภค | ประชาชนมีน้ำในการอุปโภค บริโภค<br>อย่างเพียงพอ | กองช่าง                       |
| ๑๑  | โครงการชุดเจาะบาดาล บ้านหัวสะพาน หมู่ ๓            | เพื่อให้มีน้ำในการอุปโภคบริโภค อย่างเพียงพอ | ชุดเจาะบาดาลขนาด ๑ ๖" ความลึกไม่น้อยกว่า ๔๐.๐๐ เมตร   | -             | -             | ๑๐๐,๐๐๐       | ๑๐๐,๐๐๐       | ๑๐๐,๐๐๐       | ร้อยละของประชาชนมีน้ำในการอุปโภคบริโภค | ประชาชนมีน้ำในการอุปโภค บริโภค<br>อย่างเพียงพอ | กองช่าง                       |

๒.บัญชีโครงการพัฒนาท้องถิ่น

รายละเอียดโครงการพัฒนา  
แผนพัฒนาท้องถิ่น (พ.ศ.๒๕๖๑ -๒๕๖๕)  
องค์การบริหารส่วนตำบลบ้านยาง อำเภอพุไธสง จังหวัดบุรีรัมย์

ก.ยุทธศาสตร์จังหวัดที่ ๑ ด้านเศรษฐกิจ

ข.ยุทธศาสตร์การพัฒนาขององค์กรปกครองส่วนท้องถิ่นในเขตจังหวัด ๓ ด้านการพัฒนาเกษตรกรรมและอุตสาหกรรม

๑. ยุทธศาสตร์ที่ ๑ การพัฒนาเศรษฐกิจและการเกษตร

๑.๕ แผนงาน การพัฒนาแหล่งน้ำเพื่อรองรับการขยายตัวของชุมชน

| ที่ | โครงการ   | วัตถุประสงค์  | เป้าหมาย<br>(ผลผลิตของ<br>โครงการ)            | งบประมาณ      |               |               |               |               | ตัวชี้วัด(KPI)                         | ผลที่คาดว่าจะ<br>จะได้รับ                 | หน่วยงาน<br>รับผิดชอบ<br>หลัก |
|-----|---|---|---|---------------|---------------|---------------|---------------|---------------|--|---|-------------------------------|
|     |   |   |   | ๒๕๖๑<br>(บาท) | ๒๕๖๒<br>(บาท) | ๒๕๖๓<br>(บาท) | ๒๕๖๔<br>(บาท) | ๒๕๖๕<br>(บาท) |  |   |                               |
| ๑๒  | โครงการปรับปรุงระบบประปาพลังงานแสงอาทิตย์ (หนองขาด) บ้านหัวสะพาน หมู่ ๓ | เพื่อปรับปรุงระบบประปาพลังงานแสงอาทิตย์ให้สามารถผลิตน้ำประปาให้มีคุณภาพมากขึ้น<br>-ลดการใช้พลังงานอย่างสิ้นเปลือง<br>-เพื่อให้มีน้ำใช้ในการอุปโภคบริโภคอย่างเพียงพอ | ปรับปรุงระบบประปาพลังงานแสงอาทิตย์๑ แห่ง      | -             | -             | ๓๕๐,๐๐๐       | ๓๕๐,๐๐๐       | ๓๕๐,๐๐๐       | ร้อยละของประชาชนมีน้ำในการอุปโภคบริโภค | ประชาชนมีน้ำในการอุปโภคบริโภคอย่างเพียงพอ | กองช่าง                       |
| ๑๓  | โครงการปรับปรุงระบบประปาบ้านเพี้ยแก้ว หมู่ ๔                            | เพื่อให้มีน้ำในการอุปโภคบริโภค อย่างเพียงพอ   | ปรับปรุงระบบประปา(ขยายเขตระบบท่อประปา) ๑ แห่ง | -             | -             | ๓๐๐,๐๐๐       | ๓๐๐,๐๐๐       | ๓๐๐,๐๐๐       | ร้อยละของประชาชนมีน้ำในการอุปโภคบริโภค | ประชาชนมีน้ำในการอุปโภคบริโภคอย่างเพียงพอ | กองช่าง                       |

## ๒.บัญชีโครงการพัฒนาท้องถิ่น

**รายละเอียดโครงการพัฒนา**  
**แผนพัฒนาท้องถิ่น (พ.ศ.๒๕๖๑ -๒๕๖๕)**  
**องค์การบริหารส่วนตำบลบ้านยาง อำเภอพุทไธสง จังหวัดบุรีรัมย์**

ก.ยุทธศาสตร์จังหวัดที่ ๑ ด้านเศรษฐกิจ

ข.ยุทธศาสตร์การพัฒนาขององค์กรปกครองส่วนท้องถิ่นในเขตจังหวัด ๓ ด้านการพัฒนาเกษตรกรรมและอุตสาหกรรม

๑. ยุทธศาสตร์ที่ ๑ การพัฒนาเศรษฐกิจและการเกษตร

๑.๕ แผนงาน การพัฒนาแหล่งน้ำเพื่อรองรับการขยายตัวของชุมชน

| ที่ | โครงการ   | วัตถุประสงค์                                    | เป้าหมาย<br>(ผลผลิตของ<br>โครงการ)    | งบประมาณ      |               |               |               |               | ตัวชี้วัด(KPI)                                     | ผลที่คาดว่าจะ<br>ได้รับ                            | หน่วยงาน<br>รับผิดชอบ<br>หลัก |
|-----|---|---|---------------------------------------|---------------|---------------|---------------|---------------|---------------|--|--|-------------------------------|
|     |   |   |                                       | ๒๕๖๑<br>(บาท) | ๒๕๖๒<br>(บาท) | ๒๕๖๓<br>(บาท) | ๒๕๖๔<br>(บาท) | ๒๕๖๕<br>(บาท) |  |  |                               |
| ๑๔  | โครงการวางระบบประปา<br>ภายในหมู่บ้าน บ้านสระบัว<br>หมู่ ๗   | เพื่อให้มีน้ำในการอุปโภค<br>บริโภค อย่างเพียงพอ | วางท่อประปา<br>๑ แห่ง                 | -             | -             | ๒๙๐,๐๐๐       | ๒๙๐,๐๐๐       | ๒๙๐,๐๐๐       | ร้อยละของ<br>ประชาชนมี<br>น้ำในการอุป<br>โภคบริโภค | ประชาชนมีน้ำใน<br>การอุปโภค บริโภค<br>อย่างเพียงพอ | กองช่าง                       |
| ๑๕  | โครงการขยายเขตระบบ<br>ประปาหมู่บ้าน<br>บ้านหัวสะพาน หมู่ ๑๓ | เพื่อให้มีน้ำในการอุปโภค<br>บริโภค อย่างเพียงพอ | ขยายเขตระบบ<br>ประปา ๑<br>โครงการ     | -             | -             | ๓๐๐,๐๐๐       | ๓๐๐,๐๐๐       | ๓๐๐,๐๐๐       | ร้อยละของ<br>ประชาชนมีน้ำใน<br>การอุปโภคบริโภค     | ประชาชนมีน้ำใน<br>การอุปโภค บริโภค<br>อย่างเพียงพอ | กองช่าง                       |
| ๑๖  | โครงการปรับปรุงระบบ<br>ประปาหมู่บ้าน<br>บ้านแคน หมู่ ๑๕     | เพื่อให้มีน้ำในการอุปโภค<br>บริโภค อย่างเพียงพอ | ปรับปรุงระบบ<br>ประปา จำนวน<br>๑ แห่ง | -             | -             | ๓๐๐,๐๐๐       | ๓๐๐,๐๐๐       | ๓๐๐,๐๐๐       | ร้อยละของ<br>ประชาชนมีน้ำใน<br>การอุปโภคบริโภค     | ประชาชนมีน้ำใน<br>การอุปโภค บริโภค<br>อย่างเพียงพอ | กองช่าง                       |

## ๒.บัญชีโครงการพัฒนาท้องถิ่น

รายละเอียดโครงการพัฒนา  
แผนพัฒนาท้องถิ่น (พ.ศ.๒๕๖๑ -๒๕๖๕)  
องค์การบริหารส่วนตำบลบ้านยาง อำเภอพุไธสง จังหวัดบุรีรัมย์

ก.ยุทธศาสตร์จังหวัดที่ ๑ ด้านเศรษฐกิจ

ข.ยุทธศาสตร์การพัฒนาขององค์กรปกครองส่วนท้องถิ่นในเขตจังหวัด ๓ ด้านการพัฒนาเกษตรกรรมและอุตสาหกรรม

๑. ยุทธศาสตร์ที่ ๑ การพัฒนาเศรษฐกิจและการเกษตร

๑.๕ แผนงาน การพัฒนาแหล่งน้ำเพื่อรองรับการขยายตัวของชุมชน

| ที่ | โครงการ   | วัตถุประสงค์                                    | เป้าหมาย<br>(ผลผลิตของ<br>โครงการ)                | งบประมาณ      |               |               |               |               | ตัวชี้วัด(KPI)  | ผลที่คาดว่าจะ<br>จะได้รับ                          | หน่วยงาน<br>รับผิดชอบ<br>หลัก |
|-----|---|---|---|---------------|---------------|---------------|---------------|---------------|---|--|-------------------------------|
|     |   |   |   | ๒๕๖๑<br>(บาท) | ๒๕๖๒<br>(บาท) | ๒๕๖๓<br>(บาท) | ๒๕๖๔<br>(บาท) | ๒๕๖๕<br>(บาท) |   |  |                               |
| ๑๗  | โครงการก่อสร้างระบบประปา<br>บ้านหัวสะพาน หมู่ ๕                     | เพื่อให้มีน้ำในการอุปโภค<br>บริโภค อย่างเพียงพอ | ก่อสร้างระบบประปา<br>จำนวน ๑ แห่ง                 | -             | -             | ๓,๐๐๐,๐๐๐     | ๓,๐๐๐,๐๐๐     | ๓,๐๐๐,๐๐๐     | ร้อยละของ<br>ประชาชนมีน้ำใน<br>การอุปโภคบริโภค<br>การอุปโภคบริโภค | ประชาชนมีน้ำใน<br>การอุปโภค บริโภค<br>อย่างเพียงพอ | กองช่าง                       |
| ๑๘  | โครงการปรับปรุงระบบ<br>ประปาหมู่บ้าน บ้านสระบัว<br>หมู่ ๑๗          | เพื่อให้มีน้ำในการอุปโภค<br>บริโภค อย่างเพียงพอ | วางระบบท่อจ่ายน้ำ<br>ประปา ระยะทาง<br>๗๘๐.๐๐ เมตร | -             | -             | ๑๐๐,๐๐๐       | ๑๐๐,๐๐๐       | ๑๐๐,๐๐๐       | ร้อยละของ<br>ประชาชนมี<br>น้ำในการอุปโภค<br>บริโภค                | ประชาชนมีน้ำใน<br>การอุปโภค บริโภค<br>อย่างเพียงพอ | กองช่าง                       |
| ๑๙  | โครงการปรับปรุงซ่อมแซม<br>ระบบประปาหมู่บ้าน<br>บ้านยากนกคู่ หมู่ ๑๑ | เพื่อให้มีน้ำในการอุปโภค<br>บริโภค อย่างเพียงพอ | ปรับปรุงซ่อมแซม<br>ระบบประปา ๑ แห่ง               | -             | -             | ๑๐๐,๐๐๐       | ๑๐๐,๐๐๐       | ๑๐๐,๐๐๐       | ร้อยละของ<br>ประชาชนมีน้ำใน<br>การอุปโภคบริโภค                    | ประชาชนมีน้ำใน<br>การอุปโภค บริโภค<br>อย่างเพียงพอ | กองช่าง                       |

๒.บัญชีโครงการพัฒนาท้องถิ่น

รายละเอียดโครงการพัฒนา  
แผนพัฒนาท้องถิ่น (พ.ศ.๒๕๖๑ -๒๕๖๕)  
องค์การบริหารส่วนตำบลบ้านยาง อำเภอพุทไธสง จังหวัดบุรีรัมย์

ก.ยุทธศาสตร์จังหวัดที่ ๑ ด้านเศรษฐกิจ

ข.ยุทธศาสตร์การพัฒนาขององค์กรปกครองส่วนท้องถิ่นในเขตจังหวัด ๓ ด้านการพัฒนาเกษตรกรรมและอุตสาหกรรม

๑. ยุทธศาสตร์ที่ ๑ การพัฒนาเศรษฐกิจและการเกษตร

๑.๕ แผนงาน การพัฒนาแหล่งน้ำเพื่อรองรับการขยายตัวของชุมชน

| ที่ | โครงการ  | วัตถุประสงค์   | เป้าหมาย<br>(ผลผลิตของ<br>โครงการ)                                   | งบประมาณ      |               |               |               |               | ตัวชี้วัด(KPI)  | ผลที่คาดว่าจะ<br>ได้รับ                            | หน่วยงาน<br>รับผิดชอบ<br>หลัก |
|-----|--|--|--|---------------|---------------|---------------|---------------|---------------|---|--|-------------------------------|
|     |  |  |  | ๒๕๖๑<br>(บาท) | ๒๕๖๒<br>(บาท) | ๒๕๖๓<br>(บาท) | ๒๕๖๔<br>(บาท) | ๒๕๖๕<br>(บาท) |   |  |                               |
| ๒๐  | โครงการขยายเขต (วางท่อ)<br>ระบบประปา จากหนองเบ็ญ<br>ถึงระบบประปากลางหมู่บ้าน<br>บ้านยางนกคู่ หมู่ ๑๑ | เพื่อให้มีน้ำในการอุปโภค<br>บริโภค อย่างเพียงพอ                          | ขยายเขต (วางท่อ<br>น้ำประปา) ขนาด<br>Ø ๓ นิ้ว ระยะทาง<br>๖๐๐.๐๐ เมตร | -             | -             | ๑๐๐,๐๐๐       | ๑๐๐,๐๐๐       | ๑๐๐,๐๐๐       | ร้อยละของ<br>ประชาชนมีน้ำใน<br>การอุปโภคบริโภค<br>การอุปโภคบริโภค | ประชาชนมีน้ำใน<br>การอุปโภค บริโภค<br>อย่างเพียงพอ | กองช่าง                       |
| ๒๑  | โครงการติดตั้งโซลาเซลล์ระบบ<br>ประปาหมู่บ้าน บ้านแคนน้อย<br>หมู่ ๑๖                                  | เพื่อให้มีน้ำในการอุปโภค<br>บริโภค อย่างเพียงพอ                          | ติดตั้งแผงโซลาเซลล์<br>๑ แห่ง  | -             | -             | ๑๐๐,๐๐๐       | ๑๐๐,๐๐๐       | ๑๐๐,๐๐๐       | ร้อยละของ<br>ประชาชนมีน้ำใน<br>การอุปโภคบริโภค                    | ประชาชนมีน้ำใน<br>การอุปโภค บริโภค<br>อย่างเพียงพอ | กองช่าง                       |
| ๒๒  | โครงการปรับปรุงบาดาลสี่แยก<br>กลางหมู่บ้าน จากบ้านเลขที่<br>๖๒ หมู่ ๑ บ้านยางน้อย                    | เพื่อปรับปรุงบาดาลใน<br>ชุมชนให้มีน้ำใช้เพียงพอ<br>สำหรับการอุปโภคบริโภค | ปรับปรุงบาดาล<br>จำนวน ๑ แห่ง  | -             | -             | ๑๕๐,๐๐๐       | ๑๕๐,๐๐๐       | ๑๕๐,๐๐๐       | ร้อยละของ<br>ประชาชนมีน้ำใน<br>การอุปโภคบริโภค                    | ประชาชนมีน้ำใน<br>การอุปโภค บริโภค<br>อย่างเพียงพอ | กองช่าง                       |

๒.บัญชีโครงการพัฒนาท้องถิ่น

รายละเอียดโครงการพัฒนา  
แผนพัฒนาท้องถิ่น (พ.ศ.๒๕๖๑ -๒๕๖๕)  
องค์การบริหารส่วนตำบลบ้านยาง อำเภอพุทไธสง จังหวัดบุรีรัมย์

ก.ยุทธศาสตร์จังหวัดที่ ๑ ด้านเศรษฐกิจ

ข.ยุทธศาสตร์การพัฒนาขององค์กรปกครองส่วนท้องถิ่นในเขตจังหวัด ๓ ด้านการพัฒนาเกษตรกรรมและอุตสาหกรรม

๑. ยุทธศาสตร์ที่ ๑ การพัฒนาเศรษฐกิจและการเกษตร

๑.๕ แผนงาน การพัฒนาแหล่งน้ำเพื่อรองรับการขยายตัวของชุมชน

| ที่ | โครงการ   | วัตถุประสงค์  | เป้าหมาย<br>(ผลผลิตของ<br>โครงการ) | งบประมาณ      |               |               |               |               | ตัวชี้วัด(KPI)                                     | ผลที่คาดว่าจะ<br>ได้รับ                               | หน่วยงาน<br>รับผิดชอบ<br>หลัก |
|-----|---|---|------------------------------------|---------------|---------------|---------------|---------------|---------------|--|---|-------------------------------|
|     |   |   |                                    | ๒๕๖๑<br>(บาท) | ๒๕๖๒<br>(บาท) | ๒๕๖๓<br>(บาท) | ๒๕๖๔<br>(บาท) | ๒๕๖๕<br>(บาท) |  |   |                               |
| ๒๓  | โครงการปรับปรุงบ่อบาดาล<br>(ตึคน้ำประปาหมู่บ้าน)<br>บ้านโนนขี้เกลือ หมู่ ๒  | เพื่อปรับปรุงบ่อบาดาล<br>ในชุมชนให้มีน้ำใช้เพียงพอ<br>สำหรับการอุปโภคบริโภค | ปรับปรุงบ่อบาดาล<br>จำนวน ๑ แห่ง   | -             | -             | ๒๙๐,๐๐๐       | ๒๙๐,๐๐๐       | ๒๙๐,๐๐๐       | ร้อยละของ<br>ประชาชนมีน้ำใน<br>การอุปโภคบริโภค     | ประชาชนมีน้ำใน<br>การอุปโภค<br>บริโภค<br>อย่างเพียงพอ | กองช่าง                       |
| ๒๔  | โครงการขุดเจาะบ่อบาดาลภายในหมู่บ้าน บ้านผือฮี หมู่ ๙  | เพื่อให้มีน้ำในการอุปโภค<br>บริโภค อย่างเพียงพอ                             | ขุดเจาะบ่อบาดาล<br>๑ แห่ง          | -             | -             | ๑๕๐,๐๐๐       | ๑๕๐,๐๐๐       | ๑๕๐,๐๐๐       | ร้อยละของ<br>ประชาชนมีน้ำใน<br>การอุปโภคบริโภค     | ประชาชนมีน้ำใน<br>การอุปโภค<br>บริโภค<br>อย่างเพียงพอ | กองช่าง                       |
| ๒๕  | โครงการขุดเจาะน้ำบาดาล<br>เพื่อการอุปโภค บริโภคและ<br>การเกษตร (ขุดเจาะบ่อบาดาลที่<br>นานายธนพล) บ้านหัวสะพาน หมู่ ๑๔ | เพื่อให้มีน้ำในการอุปโภค<br>บริโภค อย่างเพียงพอ                             | ขุดเจาะบ่อบาดาล<br>๑ แห่ง          | -             | -             | ๑๕๐,๐๐๐       | ๑๕๐,๐๐๐       | ๑๕๐,๐๐๐       | ร้อยละของ<br>ประชาชนมี<br>น้ำในการอุปโภค<br>บริโภค | ประชาชนมีน้ำใน<br>การอุปโภค<br>บริโภค<br>อย่างเพียงพอ | กองช่าง                       |



๒.บัญชีโครงการพัฒนาท้องถิ่น

รายละเอียดโครงการพัฒนา  
แผนพัฒนาท้องถิ่น (พ.ศ.๒๕๖๑ -๒๕๖๕)  
องค์การบริหารส่วนตำบลบ้านยาง อำเภอพุทไธสง จังหวัดบุรีรัมย์

ก.ยุทธศาสตร์จังหวัดที่ ๑ ด้านเศรษฐกิจ

ข.ยุทธศาสตร์การพัฒนาขององค์กรปกครองส่วนท้องถิ่นในเขตจังหวัด ๓ ด้านการพัฒนาเกษตรกรรมและอุตสาหกรรม

๑. ยุทธศาสตร์ที่ ๑ การพัฒนาเศรษฐกิจและการเกษตร

๑.๕ แผนงาน การพัฒนาแหล่งน้ำเพื่อรองรับการขยายตัวของชุมชน

| ที่ | โครงการ   | วัตถุประสงค์   | เป้าหมาย<br>(ผลผลิตของ<br>โครงการ)        | งบประมาณ      |               |               |               |               | ตัวชี้วัด(KPI)                                 | ผลที่คาดว่าจะ<br>ได้รับ                            | หน่วยงาน<br>รับผิดชอบ<br>หลัก |
|-----|---|--|---|---------------|---------------|---------------|---------------|---------------|--|--|-------------------------------|
|     |   |  |   | ๒๕๖๑<br>(บาท) | ๒๕๖๒<br>(บาท) | ๒๕๖๓<br>(บาท) | ๒๕๖๔<br>(บาท) | ๒๕๖๕<br>(บาท) |  |  |                               |
| ๒๖  | โครงการขุดเจาะบาดาล<br>บ้านสระบัว หมู่ ๑๗                               | เพื่อปรับปรุงบาดาล<br>ในชุมชนให้มีน้ำใช้เพียงพอ<br>สำหรับการอุปโภคบริโภค | ขุดเจาะบาดาล<br>จำนวน ๑ แห่ง              | -             | -             | ๑๕๐,๐๐๐       | ๑๕๐,๐๐๐       | ๑๕๐,๐๐๐       | ร้อยละของ<br>ประชาชนมีน้ำใน<br>การอุปโภคบริโภค | ประชาชนมีน้ำใน<br>การอุปโภค บริโภค<br>อย่างเพียงพอ | กองช่าง                       |
| ๒๗  | โครงการติดตั้งเครื่องกรองน้ำ<br>ชุมชน บ้านแคนน้อย หมู่ ๑๖               | เพื่อให้มีน้ำในการอุปโภค<br>บริโภค อย่างเพียงพอ                          | ติดตั้งเครื่องกรองน้ำ<br>ดื่มชุมชน ๑ แห่ง | -             | -             | ๑๐๐,๐๐๐       | ๑๐๐,๐๐๐       | ๑๐๐,๐๐๐       | ร้อยละของ<br>ประชาชนมีน้ำใน<br>การอุปโภคบริโภค | ประชาชนมีน้ำใน<br>การอุปโภค บริโภค<br>อย่างเพียงพอ | กองช่าง                       |
| ๒๘  | โครงการติดตั้งระบบเครื่อง<br>กรองน้ำประปาขนาดใหญ่<br>บ้านสระบัว หมู่ ๑๗ | เพื่อให้มีน้ำในการอุปโภค<br>บริโภค อย่างเพียงพอ                          | ติดตั้งเครื่องกรองน้ำ<br>ประปา ๑ แห่ง     | -             | -             | ๒๕๐,๐๐๐       | ๒๕๐,๐๐๐       | ๒๕๐,๐๐๐       | ร้อยละของ<br>ประชาชนมีน้ำใน<br>การอุปโภคบริโภค | ประชาชนมีน้ำใน<br>การอุปโภค บริโภค<br>อย่างเพียงพอ | กองช่าง                       |

๒.บัญชีโครงการพัฒนาท้องถิ่น

รายละเอียดโครงการพัฒนา  
แผนพัฒนาท้องถิ่น (พ.ศ.๒๕๖๑ -๒๕๖๕)  
องค์การบริหารส่วนตำบลบ้านยาง อำเภอพุไธสง จังหวัดบุรีรัมย์

ก.ยุทธศาสตร์จังหวัดที่ ๑ ด้านเศรษฐกิจ

ข.ยุทธศาสตร์การพัฒนาขององค์กรปกครองส่วนท้องถิ่นในเขตจังหวัด ๓ ด้านการพัฒนาเกษตรกรรมและอุตสาหกรรม

๑. ยุทธศาสตร์ที่ ๑ การพัฒนาเศรษฐกิจและการเกษตร

๑.๕ แผนงาน การพัฒนาแหล่งน้ำเพื่อรองรับการขยายตัวของชุมชน

| ที่ | โครงการ   | วัตถุประสงค์                                    | เป้าหมาย<br>(ผลผลิตของ<br>โครงการ)       | งบประมาณ      |               |               |               |               | ตัวชี้วัด(KPI)                                 | ผลที่คาดว่าจะ<br>จะได้รับ                          | หน่วยงาน<br>รับผิดชอบ<br>หลัก |
|-----|---|---|--|---------------|---------------|---------------|---------------|---------------|--|--|-------------------------------|
|     |   |   |  | ๒๕๖๑<br>(บาท) | ๒๕๖๒<br>(บาท) | ๒๕๖๓<br>(บาท) | ๒๕๖๔<br>(บาท) | ๒๕๖๕<br>(บาท) |  |  |                               |
| ๒๙  | โครงการวางท่อ คสล. จาก<br>ลำพังชู - หนองคู<br>บ้านยาง หมู่ ๑    | เพื่อให้มีน้ำในการอุปโภค<br>บริโภค อย่างเพียงพอ |  | -             | -             | -             | -             | ๑๕๐,๐๐๐       | ร้อยละของ<br>ประชาชนมีน้ำใน<br>การอุปโภคบริโภค | ประชาชนมีน้ำใน<br>การอุปโภค บริโภค<br>อย่างเพียงพอ | กองช่าง                       |
| ๓๐  | โครงการขุดเจาะน้ำบาดาล<br>บ้านหนองเกาะ ม.๑๐                     | เพื่อให้มีน้ำในการอุปโภค<br>บริโภค อย่างเพียงพอ | ขุดเจาะบาดาล<br>๑ แห่ง                   | -             | -             | -             | -             | ๑๕๐,๐๐๐       | ร้อยละของ<br>ประชาชนมีน้ำใน<br>การอุปโภคบริโภค | ประชาชนมีน้ำใน<br>การอุปโภค บริโภค<br>อย่างเพียงพอ | กองช่าง                       |
| ๓๑  | โครงการปรับปรุงระบบ<br>ประปาภายในหมู่บ้าน<br>บ้านสระบัว หมู่ ๑๗ | เพื่อให้มีน้ำในการอุปโภค<br>บริโภค อย่างเพียงพอ | วางท่อประปาระยะ<br>ทางรวม ๗๘๔.๐๐<br>เมตร | -             | -             | ๑๐๐,๐๐๐       | -             | -             | ร้อยละของ<br>ประชาชนมีน้ำใน<br>การอุปโภคบริโภค | ประชาชนมีน้ำใน<br>การอุปโภค บริโภค<br>อย่างเพียงพอ | กองช่าง                       |

๒.บัญชีโครงการพัฒนาท้องถิ่น

รายละเอียดโครงการพัฒนา  
แผนพัฒนาท้องถิ่น (พ.ศ.๒๕๖๑ -๒๕๖๕)  
องค์การบริหารส่วนตำบลบ้านยาง อำเภอพุไธสง จังหวัดบุรีรัมย์

ก.ยุทธศาสตร์จังหวัดที่ ๑ ด้านเศรษฐกิจ

ข.ยุทธศาสตร์การพัฒนาขององค์กรปกครองส่วนท้องถิ่นในเขตจังหวัด ๓ ด้านการพัฒนาเกษตรกรรมและอุตสาหกรรม

๑. ยุทธศาสตร์ที่ ๑ การพัฒนาเศรษฐกิจและการเกษตร

๑.๖ แผนงาน การพัฒนาและสร้างเครือข่ายเรียนรู้เพื่อพัฒนาอาชีพ และการเกษตรอินทรีย์

| ที่ | โครงการ  | วัตถุประสงค์  | เป้าหมาย<br>(ผลผลิตของ<br>โครงการ) | งบประมาณ      |               |               |               |               | ตัวชี้วัด(KPI)                                   | ผลที่คาดว่าจะ<br>จะได้รับ                | หน่วยงาน<br>รับผิดชอบ<br>หลัก |
|-----|--|---|------------------------------------|---------------|---------------|---------------|---------------|---------------|--|--|-------------------------------|
|     |  |   |                                    | ๒๕๖๑<br>(บาท) | ๒๕๖๒<br>(บาท) | ๒๕๖๓<br>(บาท) | ๒๕๖๔<br>(บาท) | ๒๕๖๕<br>(บาท) |  |  |                               |
| ๑   | โครงการสนับสนุนกิจกรรม/<br>ส่งเสริมการจัดตั้งกลุ่มสตรี<br>ในตำบล           | เพื่อเป็นแหล่งเรียนรู้<br>และแลกเปลี่ยนประสบ<br>การณ์ในการประกอบอาชีพ | กลุ่มอาชีพ<br>ภายใน<br>ตำบล        | ๑๐๐,๐๐๐       | ๑๐๐,๐๐๐       | ๑๐๐,๐๐๐       | ๑๐๐,๐๐๐       | ๑๐๐,๐๐๐       | ร้อยละของกลุ่ม<br>อาชีพมีความรู้<br>เพิ่มมากขึ้น | กลุ่มอาชีพมีความรู้<br>สามารถเพิ่มรายได้ | กองสวัสดิการ                  |
| ๒   | โครงการสนับสนุนศูนย์ถ่ายทอดเทคโนโลยีเกษตรประจำ<br>ตำบล                     | เพื่อเป็นแหล่งเรียนรู้<br>เทคโนโลยีการเกษตรประจำ<br>ตำบล              | ๑ กลุ่ม                            | ๕๐,๐๐๐        | ๕๐,๐๐๐        | ๕๐,๐๐๐        | ๕๐,๐๐๐        | ๕๐,๐๐๐        | ร้อยละของประ<br>ชาชนมีแหล่ง<br>เรียนรู้เพิ่มขึ้น | ประชาชนในตำบล<br>ได้รับการ<br>บริการ     | สน.ปลัด                       |
| ๓   | โครงการส่งเสริมการจัดตั้ง<br>กลุ่มสหกรณ์ออกทรัพย์เพื่อ<br>การผลิตประจำตำบล | เพื่อเป็นแหล่งเงินทุนใน<br>การประกอบอาชีพ<br>สำหรับผู้มีรายได้น้อย    | ๑ กลุ่ม                            | ๒๐๐,๐๐๐       | ๒๐๐,๐๐๐       | ๒๐๐,๐๐๐       | ๒๐๐,๐๐๐       | ๒๐๐,๐๐๐       | ร้อยละของประ<br>ชาชนที่เข้าร่วม<br>โครงการ       | ประชาชนในตำบล<br>ได้รับการ<br>บริการ     | สน.ปลัด<br>กองสวัสดิการ       |

๒.บัญชีโครงการพัฒนาท้องถิ่น

รายละเอียดโครงการพัฒนา  
แผนพัฒนาท้องถิ่น (พ.ศ.๒๕๖๑ -๒๕๖๕)  
องค์การบริหารส่วนตำบลบ้านยาง อำเภอพุทไธสง จังหวัดบุรีรัมย์

ก.ยุทธศาสตร์จังหวัดที่ ๑ ด้านเศรษฐกิจ

ข.ยุทธศาสตร์การพัฒนาขององค์กรปกครองส่วนท้องถิ่นในเขตจังหวัด ๓ ด้านการพัฒนาเกษตรกรรมและอุตสาหกรรม

๑. ยุทธศาสตร์ที่ ๑ การพัฒนาเศรษฐกิจและการเกษตร

๑.๖ แผนงาน การพัฒนาและสร้างเครือข่ายเรียนรู้เพื่อพัฒนาอาชีพ และการเกษตรอินทรีย์

| ที่ | โครงการ   | วัตถุประสงค์  | เป้าหมาย<br>(ผลผลิตของ<br>โครงการ) | งบประมาณ      |               |               |               |               | ตัวชี้วัด(KPI)                          | ผลที่คาดว่าจะ<br>จะได้รับ                       | หน่วยงาน<br>รับผิดชอบ<br>หลัก |
|-----|---|---|------------------------------------|---------------|---------------|---------------|---------------|---------------|---|---|-------------------------------|
|     |   |   |                                    | ๒๕๖๑<br>(บาท) | ๒๕๖๒<br>(บาท) | ๒๕๖๓<br>(บาท) | ๒๕๖๔<br>(บาท) | ๒๕๖๕<br>(บาท) |   |   |                               |
| ๔   | โครงการจัดซื้อหัวเชื้อจุลินทรีย์<br>เพื่อผลิตปุ๋ยชีวภาพ | เพื่อการผลิตหัวเชื้อ<br>ธรรมชาติต่าง ๆ ไว้<br>เช่น หัวเชื้อไตรโคเดอร์มา | กลุ่มอาชีพภายใน<br>ตำบล            | ๑๐๐,๐๐๐       | ๑๐๐,๐๐๐       | ๑๐๐,๐๐๐       | ๑๐๐,๐๐๐       | ๑๐๐,๐๐๐       | ร้อยละของ<br>ประชาชนที่<br>ได้รับบริการ | เกษตรกรและ<br>ประชาชนได้รับ<br>ความรู้เพิ่มขึ้น | สน.ปลัด                       |

รายละเอียดโครงการพัฒนา

แผนพัฒนาท้องถิ่น (พ.ศ.๒๕๖๑ -๒๕๖๕)

องค์การบริหารส่วนตำบลบ้านยาง อำเภอพุทไธสง จังหวัดบุรีรัมย์

ก.ยุทธศาสตร์จังหวัดที่ ๑ ด้านเศรษฐกิจ

ข.ยุทธศาสตร์การพัฒนาขององค์กรปกครองส่วนท้องถิ่นในเขตจังหวัด ๓ ด้านการพัฒนาเกษตรกรรมและอุตสาหกรรม

๑. ยุทธศาสตร์ที่ ๑ การพัฒนาเศรษฐกิจและการเกษตร

๑.๗ แผนงาน การส่งเสริมการตลาดสินค้าชุมชน

| ที่ | โครงการ   | วัตถุประสงค์   | เป้าหมาย<br>(ผลผลิตของ<br>โครงการ)                 | งบประมาณ      |               |               |               |               | ตัวชี้วัด(KPI)                              | ผลที่คาดว่าจะ<br>ได้รับ   | หน่วยงาน<br>รับผิดชอบ<br>หลัก |
|-----|---|--|--|---------------|---------------|---------------|---------------|---------------|---|---|-------------------------------|
|     |   |  |  | ๒๕๖๑<br>(บาท) | ๒๕๖๒<br>(บาท) | ๒๕๖๓<br>(บาท) | ๒๕๖๔<br>(บาท) | ๒๕๖๕<br>(บาท) |   |   |                               |
| ๑   | โครงการส่งเสริมการตลาดเพื่อ<br>จำหน่ายสิ่งทอ (ผ้าไหม)                           | เพื่อให้มีตลาดรองรับ<br>สินค้าที่ผลิตในชุมชน   | ๑ แห่ง   | ๑๐๐,๐๐๐       | ๑๐๐,๐๐๐       | ๑๐๐,๐๐๐       | ๑๐๐,๐๐๐       | ๑๐๐,๐๐๐       | ร้อยละของประ<br>ชาชนมีแหล่ง<br>กระจายสินค้า | ประชาชนและกลุ่ม<br>อาชีพมีสถานที่<br>จำหน่ายสินค้าทำ<br>ให้มีรายได้เพิ่มมากขึ้น | กองสวัสดิการ                  |
| ๒   | โครงการส่งเสริมตลาดไบหม่อน  | เพื่อให้ประชาชนภายใน<br>ตำบลมีตลาดในการ<br>จำหน่ายไบหม่อน  | ๑ แห่ง   | ๑๐๐,๐๐๐       | ๑๐๐,๐๐๐       | ๑๐๐,๐๐๐       | ๑๐๐,๐๐๐       | ๑๐๐,๐๐๐       | ร้อยละของประ<br>ชาชนมีแหล่ง<br>กระจายสินค้า | ประชาชนและกลุ่ม<br>อาชีพมีสถานที่<br>จำหน่ายสินค้าทำ<br>ให้มีรายได้เพิ่มมากขึ้น | กองสวัสดิการ                  |
| ๓   | โครงการส่งเสริมการตลาดสินค้า<br>เกษตรกรรมร้านค้าประชารัฐ<br>บ้านหัวสะพาน หมู่ ๓ | เพื่อส่งเสริมสินค้าเกษตรกรรม<br>สินค้าอื่นๆ ในชุมชน ให้มีตลาด<br>รองรับการจำหน่ายสินค้าในพื้นที่ | ส่งเสริมตลาดสินค้า<br>เกษตรกรรมร้านค้า<br>ประชารัฐ | -             | -             | ๕๐๐,๐๐๐       | ๕๐๐,๐๐๐       | ๕๐๐,๐๐๐       | ร้อยละของเกษตร<br>กร มีที่กระจาย<br>สินค้า  | เกษตรกรรมที่มีที่กระ<br>จ่ายสินค้า เพิ่มราย<br>ได้มากขึ้น                       | กองสวัสดิการ                  |

## ๒.บัญชีโครงการพัฒนาท้องถิ่น

**รายละเอียดโครงการพัฒนา**  
**แผนพัฒนาท้องถิ่น (พ.ศ.๒๕๖๑ -๒๕๖๕)**  
**องค์การบริหารส่วนตำบลบ้านยาง อำเภอพุทไธสง จังหวัดบุรีรัมย์**

ก.ยุทธศาสตร์จังหวัดที่ ๑ ด้านเศรษฐกิจ

ข.ยุทธศาสตร์การพัฒนาขององค์กรปกครองส่วนท้องถิ่นในเขตจังหวัด ๓ ด้านการพัฒนาเกษตรกรรมและอุตสาหกรรม

๑. ยุทธศาสตร์ที่ ๒ การพัฒนาบ้านเมืองน่าอยู่และการพัฒนาคุณภาพชีวิต

๒.๑ แผนงาน การพัฒนาโครงสร้างพื้นฐานตามความเดือดร้อนและความต้องการของประชาชนในพื้นที่

| ที่ | โครงการ  | วัตถุประสงค์   | เป้าหมาย<br>(ผลผลิตของ<br>โครงการ)   | งบประมาณ      |               |               |               |               | ตัวชี้วัด(KPI)                       | ผลที่คาดว่าจะ<br>ได้รับ   | หน่วยงาน<br>รับผิดชอบ<br>หลัก |
|-----|--|--|--|---------------|---------------|---------------|---------------|---------------|--------------------------------------|---|-------------------------------|
|     |  |  |  | ๒๕๖๑<br>(บาท) | ๒๕๖๒<br>(บาท) | ๒๕๖๓<br>(บาท) | ๒๕๖๔<br>(บาท) | ๒๕๖๕<br>(บาท) |                                      |   |                               |
| ๑   | โครงการก่อสร้างถนน คสล.<br>จากบ้านหัวสะพาน - โรงเรียน<br>บ้านเพี้ยแก้ว | เพื่อให้ประชาชนมีเส้น<br>ทางสัญจรที่สะดวกขึ้น                              | กว้าง ๖.๐๐ ม. ยาว<br>๑,๐๐๐ ม. หนาเฉลี่ย<br>๐.๑๕ ม.   | ๓,๒๐๐,๐๐๐     | -             | -             | -             | -             | ร้อยละของ<br>ประชาชนที่ใช้<br>บริการ | ครัวเรือนมีการคมนาคม<br>ที่สะดวกคิดเป็นร้อยละ๗๐<br>ของครัวเรือนทั้งตำบล | กองช่าง                       |
| ๒   | โครงการก่อสร้างท่อระบายน้ำ<br>คอนกรีตเสริมเหล็ก บ้านแคน<br>หมู่ ๑๕     | เพื่อให้ระบายน้ำได้ทัน<br>ไม่เกิดภาวะน้ำท่วมขัง<br>และมลภาวะที่เป็นอันตราย | ก่อสร้างท่อระบายน้ำ<br>ยาว ๑๙๔ ม. พร้อม<br>บ่อพักจำนวน ๒๐ บ่อ                                      | -             | ๑๕๐,๐๐๐       | -             | -             | -             | ร้อยละของ<br>ประชาชนที่ใช้<br>บริการ | ลดภาวะน้ำท่วมขัง<br>ในชุมชน ลดโรค<br>ระบาด                              | กองช่าง                       |
| ๓   | โครงการก่อสร้างผิวจราจร<br>คอนกรีตเสริมเหล็ก (คสล.)<br>บ้านแคน หมู่ ๘  | เพื่อให้ประชาชนมีเส้น<br>ทางสัญจรที่สะดวกขึ้น                              | ก่อสร้าง คสล.กว้าง ๔.๐๐ ม.<br>ระยะทาง๑๐๒ ม. หนา ๐.๑๕ม.<br>หรือพื้นที่ คสล.ไม่<br>น้อยกว่า ๔๐๘ ตรม. | -             | ๑๕๐,๐๐๐       | -             | -             | -             | ร้อยละของ<br>ประชาชนที่ใช้<br>บริการ | ครัวเรือนมีการคมนาคม<br>ที่สะดวกคิดเป็นร้อยละ๗๐<br>ของครัวเรือนทั้งตำบล | กองช่าง                       |

๒.บัญชีโครงการพัฒนาท้องถิ่น

รายละเอียดโครงการพัฒนา

แผนพัฒนาท้องถิ่น (พ.ศ.๒๕๖๑ -๒๕๖๕)

องค์การบริหารส่วนตำบลบ้านยาง อำเภอพุทไธสง จังหวัดบุรีรัมย์

ก.ยุทธศาสตร์จังหวัดที่ ๑ ด้านเศรษฐกิจ

ข.ยุทธศาสตร์การพัฒนาขององค์กรปกครองส่วนท้องถิ่นในเขตจังหวัด ๓ ด้านการพัฒนาเกษตรกรรมและอุตสาหกรรม

๑. ยุทธศาสตร์ที่ ๒ การพัฒนาบ้านเมื่อนำอยู่และการพัฒนาคุณภาพชีวิต

๒.๑ แผนงาน การพัฒนาโครงสร้างพื้นฐานตามความเดือดร้อนและความต้องการของประชาชนในพื้นที่

| ที่ | โครงการ  | วัตถุประสงค์                                  | เป้าหมาย<br>(ผลผลิตของ<br>โครงการ)   | งบประมาณ      |               |               |               |               | ตัวชี้วัด(KPI)                          | ผลที่คาดว่าจะ<br>ได้รับ   | หน่วยงาน<br>รับผิดชอบ<br>หลัก |
|-----|--|---|--|---------------|---------------|---------------|---------------|---------------|---|---|-------------------------------|
|     |  |   |  | ๒๕๖๑<br>(บาท) | ๒๕๖๒<br>(บาท) | ๒๕๖๓<br>(บาท) | ๒๕๖๔<br>(บาท) | ๒๕๖๕<br>(บาท) |   |   |                               |
| ๔   | โครงการก่อสร้างผิวจราจร<br>ลงหินคลุกเข้าแปลงผักหนอง<br>คู บ้านยางน้อย หมู่ ๑ | เพื่อให้ประชาชนมีเส้น<br>ทางสัญจรที่สะดวกขึ้น | กว้าง ๖.๐๐ ม. ยาว<br>๒๐๐ ม. หนาเฉลี่ย<br>๐.๑๐ ม.                                       | ๑๖๐,๐๐๐       | -             | -             | -             | -             | ร้อยละของ<br>ประชาชนที่ใช้<br>บริการ    | ครัวเรือนมีการคมนาคม<br>ที่สะดวกคิดเป็นร้อยละ๗๐<br>ของครัวเรือนทั้งตำบล | กองช่าง                       |
| ๕   | โครงการก่อสร้างผิวจราจร<br>หินคลุก บ้านเพี้ยแก้ว หมู่ ๔                      | เพื่อให้ประชาชนมีเส้น<br>ทางสัญจรที่สะดวกขึ้น | กว้าง ๔.๐๐ ม. ยาว<br>๑,๒๐๐ ม. หนาเฉลี่ย<br>๐.๑๐ ม.                                     | -             | ๒๕๐,๐๐๐       | -             | -             | -             | ร้อยละของ<br>ประชาชนที่ใช้<br>บริการ    | ครัวเรือนมีการคมนาคม<br>ที่สะดวกคิดเป็นร้อยละ๗๐<br>ของครัวเรือนทั้งตำบล | กองช่าง                       |
| ๖   | โครงการก่อสร้างผิวจราจร<br>คสล. บ้านผือฮี หมู่ ๙                             | เพื่อให้ประชาชนมีเส้น<br>ทางสัญจรที่สะดวกขึ้น | กว้าง ๔.๕๐ ม. ยาว<br>๙๐ ม. หนาเฉลี่ย๐.๑๕ ม.<br>หรือพื้นที่คสล.ไม่น้อยกว่า<br>๔๐๕ ตร.ม. | ๒๐๐,๐๐๐       | -             | -             | -             | -             | ร้อยละของประ<br>ประชาชนที่ใช้<br>บริการ | ครัวเรือนมีการคมนาคม<br>ที่สะดวกคิดเป็นร้อยละ๗๐<br>ของครัวเรือนทั้งตำบล | กองช่าง                       |

## ๒.บัญชีโครงการพัฒนาท้องถิ่น

## รายละเอียดโครงการพัฒนา

## แผนพัฒนาท้องถิ่น (พ.ศ.๒๕๖๑ -๒๕๖๕)

## องค์การบริหารส่วนตำบลบ้านยาง อำเภอพุทไธสง จังหวัดบุรีรัมย์

ก.ยุทธศาสตร์จังหวัดที่ ๑ ด้านเศรษฐกิจ

ข.ยุทธศาสตร์การพัฒนาขององค์กรปกครองส่วนท้องถิ่นในเขตจังหวัด ๓ ด้านการพัฒนาเกษตรกรรมและอุตสาหกรรม

๑. ยุทธศาสตร์ที่ ๒ การพัฒนาบ้านเมื่อนำอยู่และการพัฒนาคุณภาพชีวิต

๒.๑ แผนงาน การพัฒนาโครงสร้างพื้นฐานตามความเดือดร้อนและความต้องการของประชาชนในพื้นที่

| ที่ | โครงการ  | วัตถุประสงค์                              | เป้าหมาย<br>(ผลผลิตของ<br>โครงการ)   | งบประมาณ      |               |               |               |               | ตัวชี้วัด(KPI)                       | ผลที่คาดว่าจะ<br>ได้รับ   | หน่วยงาน<br>รับผิดชอบ<br>หลัก |
|-----|--|---|--|---------------|---------------|---------------|---------------|---------------|--------------------------------------|---|-------------------------------|
|     |  |   |  | ๒๕๖๑<br>(บาท) | ๒๕๖๒<br>(บาท) | ๒๕๖๓<br>(บาท) | ๒๕๖๔<br>(บาท) | ๒๕๖๕<br>(บาท) |                                      |   |                               |
| ๗   | โครงการก่อสร้างถนน คสล.<br>หนองสิม-วัดตะเคียนทอง<br>บ้านแคน หมู่ ๘ | เพื่อให้ประชาชนมีเส้นทางสัญจรที่สะดวกขึ้น | กว้าง ๓.๐๐ ม. ยาว<br>๗๐.๐๐ ม. หนาเฉลี่ย<br>๐.๑๕ ม.                                       | -             | ๑๐๐,๐๐๐       | -             | -             | -             | ร้อยละของ<br>ประชาชนที่ใช้<br>บริการ | ครัวเรือนมีการคมนาคม<br>ที่สะดวกคิดเป็นร้อยละ๗๐<br>ของครัวเรือนทั้งตำบล | กองช่าง                       |
| ๘   | โครงการก่อสร้างถนน คสล.<br>บ้านโนนขี้เกลือ หมู่ ๒                  | เพื่อให้ประชาชนมีเส้นทางสัญจรที่สะดวกขึ้น | กว้าง ๔.๐๐ ม. ยาว<br>๑๐๐ ม.หนาเฉลี่ย๐.๑๕ ม.<br>หรือพื้นที่คสล.ไม่น้อยกว่า<br>๔๐๐.๐๐ ม.   | ๒๐๐,๐๐๐       | -             | -             | -             | -             | ร้อยละของ<br>ประชาชนที่ใช้<br>บริการ | ครัวเรือนมีการคมนาคม<br>ที่สะดวกคิดเป็นร้อยละ๗๐<br>ของครัวเรือนทั้งตำบล | กองช่าง                       |
| ๙   | โครงการก่อสร้างถนน คสล.<br>บ้านแคน หมู่ ๘                          | เพื่อให้ประชาชนมีเส้นทางสัญจรที่สะดวกขึ้น | กว้าง ๔.๐๐ ม. ยาว<br>๖๐.๐๐ ม. หนาเฉลี่ย<br>๐.๑๕ ม.หรือพื้นที่<br>คสล.ไม่น้อยกว่า๒๔๐.๐ ม. | ๑๒๒,๐๐๐       | -             | -             | -             | -             | ร้อยละของ<br>ประชาชนที่ใช้<br>บริการ | ครัวเรือนมีการคมนาคม<br>ที่สะดวกคิดเป็นร้อยละ๗๐<br>ของครัวเรือนทั้งตำบล | กองช่าง                       |



๒.บัญชีโครงการพัฒนาท้องถิ่น

รายละเอียดโครงการพัฒนา

แผนพัฒนาท้องถิ่น (พ.ศ.๒๕๖๑ -๒๕๖๕)

องค์การบริหารส่วนตำบลบ้านยาง อำเภอพุทไธสง จังหวัดบุรีรัมย์

ก.ยุทธศาสตร์จังหวัดที่ ๑ ด้านเศรษฐกิจ

ข.ยุทธศาสตร์การพัฒนาขององค์กรปกครองส่วนท้องถิ่นในเขตจังหวัด ๓ ด้านการพัฒนาเกษตรกรรมและอุตสาหกรรม

๑. ยุทธศาสตร์ที่ ๒ การพัฒนาบ้านเมื่อนำอยู่และการพัฒนาคุณภาพชีวิต

๒.๑ แผนงาน การพัฒนาโครงสร้างพื้นฐานตามความเดือดร้อนและความต้องการของประชาชนในพื้นที่

| ที่ | โครงการ   | วัตถุประสงค์                                  | เป้าหมาย<br>(ผลผลิตของ<br>โครงการ)  | งบประมาณ      |               |               |               |               | ตัวชี้วัด(KPI)                       | ผลที่คาดว่าจะ<br>ได้รับ   | หน่วยงาน<br>รับผิดชอบ<br>หลัก |
|-----|---|---|---|---------------|---------------|---------------|---------------|---------------|--------------------------------------|---|-------------------------------|
|     |   |   |   | ๒๕๖๑<br>(บาท) | ๒๕๖๒<br>(บาท) | ๒๕๖๓<br>(บาท) | ๒๕๖๔<br>(บาท) | ๒๕๖๕<br>(บาท) |                                      |   |                               |
| ๑๐  | โครงการปรับปรุงถนนดินลง<br>หินคลุกคลองร่องสังข์<br>บ้านยางนกคู่ หมู่ ๑๑ | เพื่อให้ประชาชนมีเส้น<br>ทางสัญจรที่สะดวกขึ้น | กว้าง ๔.๐๐ ม. ยาว<br>๑,๕๐๐ ม. หนาเฉลี่ย<br>๐.๑๐ ม.  | -             | ๑๓๐,๐๐๐       | -             | -             | -             | ร้อยละของ<br>ประชาชนที่ใช้<br>บริการ | ครัวเรือนมีการคมนาคม<br>ที่สะดวกคิดเป็นร้อยละ๗๐<br>ของครัวเรือนทั้งตำบล | กองช่าง                       |
| ๑๑  | โครงการปรับปรุงผิวจราจร<br>ลงหินคลุก บ้านยางนกคู่<br>หมู่ ๑๑            | เพื่อให้ประชาชนมีเส้น<br>ทางสัญจรที่สะดวกขึ้น | ช่วงที่ ๑ ก.๓.๐๐ ม.<br>ย.๒๗๐ ม. หนาเฉลี่ย<br>๐.๑๐ ม.<br>ช่วงที่ ๒ ก.๒.๕๐ ม.<br>ย. ๔๐๐ ม. หนาเฉลี่ย<br>๐.๑๐ ม. | -             | ๑๕๐,๐๐๐       | -             | -             | -             | ร้อยละของ<br>ประชาชนที่ใช้<br>บริการ | ครัวเรือนมีการคมนาคม<br>ที่สะดวกคิดเป็นร้อยละ๗๐<br>ของครัวเรือนทั้งตำบล | กองช่าง                       |

## รายละเอียดโครงการพัฒนา

แผนพัฒนาท้องถิ่น (พ.ศ.๒๕๖๑ -๒๕๖๕)

องค์การบริหารส่วนตำบลบ้านยาง อำเภอพุทไธสง จังหวัดบุรีรัมย์

ก.ยุทธศาสตร์จังหวัดที่ ๑ ด้านเศรษฐกิจ

ข.ยุทธศาสตร์การพัฒนาขององค์การปกครองส่วนท้องถิ่นในเขตจังหวัด ๓ ด้านการพัฒนาเกษตรกรรมและอุตสาหกรรม

๑. ยุทธศาสตร์ที่ ๒ การพัฒนาบ้านเมื่อน่าอยู่และการพัฒนาคุณภาพชีวิต

๒.๑ แผนงาน การพัฒนาโครงสร้างพื้นฐานตามความเดือดร้อนและความต้องการของประชาชนในพื้นที่

| ที่ | โครงการ   | วัตถุประสงค์                                  | เป้าหมาย<br>(ผลผลิตของ<br>โครงการ)  | งบประมาณ      |               |               |               |               | ตัวชี้วัด(KPI)                       | ผลที่คาดว่าจะ<br>ได้รับ   | หน่วยงาน<br>รับผิดชอบ<br>หลัก |
|-----|---|---|---|---------------|---------------|---------------|---------------|---------------|--------------------------------------|---|-------------------------------|
|     |   |   |   | ๒๕๖๑<br>(บาท) | ๒๕๖๒<br>(บาท) | ๒๕๖๓<br>(บาท) | ๒๕๖๔<br>(บาท) | ๒๕๖๕<br>(บาท) |                                      |   |                               |
| ๑๒  | โครงการก่อสร้างผิวจราจร<br>คอนกรีตเสริมเหล็ก (คสล)<br>บ้านแคนน้อย หมู่ ๑๖ | เพื่อให้ประชาชนมีเส้น<br>ทางสัญจรที่สะดวกขึ้น | ก่อสร้าง คสล ก.๔.๐๐ ม.<br>ระยะทาง ๗๒.๐๐ ม.<br>หนา ๐.๑๕ ม. หรือพื้นที่<br>คสล.ไม่น้อยกว่า<br>๒๘๘ ตรม.พร้อมลูกรัง<br>ไหล่ทางข้างละ๐.๕๐ ม. | -             | ๑๕๐,๐๐๐       | -             | -             | -             | ร้อยละของ<br>ประชาชนที่ใช้<br>บริการ | ครัวเรือนมีการคมนาคม<br>ที่สะดวกคิดเป็นร้อยละ๗๐<br>ของครัวเรือนทั้งตำบล | กองช่าง                       |
| ๑๓  | โครงการก่อสร้างผิวจราจร<br>คอนกรีตเสริมเหล็ก (คสล)<br>บ้านดอนต้อน หมู่ ๑๒ | เพื่อให้ประชาชนมีเส้น<br>ทางสัญจรที่สะดวกขึ้น | ก่อสร้าง คสล ก.๔.๐๐ ม.<br>ระยะทาง ๗๒.๐๐ ม.<br>หนา ๐.๑๕ ม. หรือพื้นที่<br>คสล.ไม่น้อยกว่า<br>๒๘๘ ตรม.พร้อมลูกรัง<br>ไหล่ทางข้างละ๐.๕๐ ม. | -             | ๑๕๐,๐๐๐       | -             | -             | -             | ร้อยละของ<br>ประชาชนที่ใช้<br>บริการ | ครัวเรือนมีการคมนาคม<br>ที่สะดวกคิดเป็นร้อยละ๗๐<br>ของครัวเรือนทั้งตำบล | กองช่าง                       |

๒.บัญชีโครงการพัฒนาท้องถิ่น

รายละเอียดโครงการพัฒนา

แผนพัฒนาท้องถิ่น (พ.ศ.๒๕๖๑ -๒๕๖๕)

องค์การบริหารส่วนตำบลบ้านยาง อำเภอพุทไธสง จังหวัดบุรีรัมย์

ก.ยุทธศาสตร์จังหวัดที่ ๑ ด้านเศรษฐกิจ

ข.ยุทธศาสตร์การพัฒนาขององค์กรปกครองส่วนท้องถิ่นในเขตจังหวัด ๓ ด้านการพัฒนาเกษตรกรรมและอุตสาหกรรม

๑. ยุทธศาสตร์ที่ ๒ การพัฒนาบ้านเมื่อน่าอยู่และการพัฒนาคุณภาพชีวิต

๒.๑ แผนงาน การพัฒนาโครงสร้างพื้นฐานตามความเดือดร้อนและความต้องการของประชาชนในพื้นที่

| ที่ | โครงการ  | วัตถุประสงค์                                  | เป้าหมาย<br>(ผลผลิตของ<br>โครงการ)   | งบประมาณ      |               |               |               |               | ตัวชี้วัด(KPI)                       | ผลที่คาดว่าจะ<br>ได้รับ   | หน่วยงาน<br>รับผิดชอบ<br>หลัก |
|-----|--|---|--|---------------|---------------|---------------|---------------|---------------|--------------------------------------|---|-------------------------------|
|     |  |   |  | ๒๕๖๑<br>(บาท) | ๒๕๖๒<br>(บาท) | ๒๕๖๓<br>(บาท) | ๒๕๖๔<br>(บาท) | ๒๕๖๕<br>(บาท) |                                      |   |                               |
| ๑๔  | โครงการก่อสร้างผิวจราจร<br>คอนกรีตเสริมเหล็ก (คสล)<br>บ้านคอนตุม หมู่ ๗      | เพื่อให้ประชาชนมีเส้น<br>ทางสัญจรที่สะดวกขึ้น | ช่วงที่ ๑ ก.๔.๐๐ ม.<br>ยาว ๓๒ ม. หน้า ๐.๑๕ ม.<br>ช่วงที่ ๒ ก ๕.๐๐ม.<br>ยาว ๓๒ ม. หน้า ๐.๑๕ ม.<br>หรือพื้นที่ คสล.ไม่น้อยกว่า<br>๒๘๘ ตรม. | -             | ๑๕๐,๐๐๐       | -             | -             | -             | ร้อยละของ<br>ประชาชนที่ใช้<br>บริการ | ครัวเรือนมีการคมนาคม<br>ที่สะดวกคิดเป็นร้อยละ๗๐<br>ของครัวเรือนทั้งตำบล | กองช่าง                       |
| ๑๕  | โครงการก่อสร้างผิวจราจร<br>คอนกรีตเสริมเหล็ก (คสล)<br>บ้านโนนขี้เกลือ หมู่ ๒ | เพื่อให้ประชาชนมีเส้น<br>ทางสัญจรที่สะดวกขึ้น | ก่อสร้าง คสล ก.๖.๐๐ ม.<br>ระยะทาง ๔๘.๐๐ ม.<br>หน้า ๐.๑๕ ม.หรือพื้นที่<br>คสล.ไม่น้อยกว่า<br>๒๘๘ ตรม.                                     | -             | ๑๕๐,๐๐๐       | -             | -             | -             | ร้อยละของ<br>ประชาชนที่ใช้<br>บริการ | ครัวเรือนมีการคมนาคม<br>ที่สะดวกคิดเป็นร้อยละ๗๐<br>ของครัวเรือนทั้งตำบล | กองช่าง                       |

## ๒.บัญชีโครงการพัฒนาท้องถิ่น

## รายละเอียดโครงการพัฒนา

แผนพัฒนาท้องถิ่น (พ.ศ.๒๕๖๑ -๒๕๖๕)

องค์การบริหารส่วนตำบลบ้านยาง อำเภอพุทไธสง จังหวัดบุรีรัมย์

ก.ยุทธศาสตร์จังหวัดที่ ๑ ด้านเศรษฐกิจ

ข.ยุทธศาสตร์การพัฒนาขององค์กรปกครองส่วนท้องถิ่นในเขตจังหวัด ๓ ด้านการพัฒนาเกษตรกรรมและอุตสาหกรรม

๑. ยุทธศาสตร์ที่ ๒ การพัฒนาบ้านเมื่อน่าอยู่และการพัฒนาคุณภาพชีวิต

๒.๑ แผนงาน การพัฒนาโครงสร้างพื้นฐานตามความเดือดร้อนและความต้องการของประชาชนในพื้นที่

| ที่ | โครงการ  | วัตถุประสงค์                                  | เป้าหมาย<br>(ผลผลิตของ<br>โครงการ)   | งบประมาณ      |               |               |               |               | ตัวชี้วัด(KPI)                       | ผลที่คาดว่าจะได้รับ   | หน่วยงาน<br>รับผิดชอบ<br>หลัก |
|-----|--|---|--|---------------|---------------|---------------|---------------|---------------|--------------------------------------|---|-------------------------------|
|     |  |   |  | ๒๕๖๑<br>(บาท) | ๒๕๖๒<br>(บาท) | ๒๕๖๓<br>(บาท) | ๒๕๖๔<br>(บาท) | ๒๕๖๕<br>(บาท) |                                      |   |                               |
| ๑๖  | โครงการก่อสร้างผิวจราจร<br>คอนกรีตเสริมเหล็ก (คสล)<br>บ้านผือฮี หมู่ ๙     | เพื่อให้ประชาชนมีเส้น<br>ทางสัญจรที่สะดวกขึ้น | ก่อสร้าง คสล ก.๖.๐๐ ม.<br>ระยะทาง ๗๒.๐๐ ม<br>หนา ๐.๑๕ ม หรือพื้นที่<br>คสล.ไม่น้อยกว่า<br>๒๘๘ ตรม. พร้อมลูกรัง<br>ไหล่ทางข้างละ๐.๕๐ ม. | -             | ๑๕๐,๐๐๐       | -             | -             | -             | ร้อยละของ<br>ประชาชนที่ใช้<br>บริการ | ครัวเรือนมีการคมนาคม<br>ที่สะดวกคิดเป็นร้อยละ๗๐<br>ของครัวเรือนทั้งตำบล | กองช่าง                       |
| ๑๗  | โครงการก่อสร้างผิวจราจร<br>คอนกรีตเสริมเหล็ก (คสล)<br>บ้านเพี้ยแก้ว หมู่ ๔ | เพื่อให้ประชาชนมีเส้น<br>ทางสัญจรที่สะดวกขึ้น | ช่วงที่ ๑ ก ๕.๐๐ ม.ยาว ๓๕ ม.<br>หนา ๐.๑๕ ม<br>ช่วงที่ ๒ ก ๕.๐๐ม. ยาว ๒๓ ม.<br>หนา ๐.๑๕ ม. หรือพื้นที่<br>คสล.ไม่น้อยกว่า๒๘๐ ตรม.       | -             | ๑๕๐,๐๐๐       | -             | -             | -             | ร้อยละของ<br>ประชาชนที่ใช้<br>บริการ | ครัวเรือนมีการคมนาคม<br>ที่สะดวกคิดเป็นร้อยละ๗๐<br>ของครัวเรือนทั้งตำบล | กองช่าง                       |

๒.บัญชีโครงการพัฒนาท้องถิ่น

รายละเอียดโครงการพัฒนา  
แผนพัฒนาท้องถิ่น (พ.ศ.๒๕๖๑ -๒๕๖๕)

องค์การบริหารส่วนตำบลบ้านยาง อำเภอพุทไธสง จังหวัดบุรีรัมย์

ก.ยุทธศาสตร์จังหวัดที่ ๑ ด้านเศรษฐกิจ

ข.ยุทธศาสตร์การพัฒนาขององค์กรปกครองส่วนท้องถิ่นในเขตจังหวัด ๓ ด้านการพัฒนาเกษตรกรรมและอุตสาหกรรม

๑. ยุทธศาสตร์ที่ ๒ การพัฒนาบ้านเมื่อนำอยู่และการพัฒนาคุณภาพชีวิต

๒.๑ แผนงาน การพัฒนาโครงสร้างพื้นฐานตามความเดือดร้อนและความต้องการของประชาชนในพื้นที่

| ที่ | โครงการ   | วัตถุประสงค์                                  | เป้าหมาย<br>(ผลผลิตของ<br>โครงการ)   | งบประมาณ      |               |               |               |               | ตัวชี้วัด(KPI)                       | ผลที่คาดว่าจะ<br>ได้รับ   | หน่วยงาน<br>รับผิดชอบ<br>หลัก |
|-----|---|---|--|---------------|---------------|---------------|---------------|---------------|--------------------------------------|---|-------------------------------|
|     |   |   |  | ๒๕๖๑<br>(บาท) | ๒๕๖๒<br>(บาท) | ๒๕๖๓<br>(บาท) | ๒๕๖๔<br>(บาท) | ๒๕๖๕<br>(บาท) |                                      |   |                               |
| ๑๘  | โครงการก่อสร้างผิวจราจร<br>คอนกรีตเสริมเหล็ก (คสล)<br>บ้านสระบัว หมู่ ๑๗  | เพื่อให้ประชาชนมีเส้น<br>ทางสัญจรที่สะดวกขึ้น | ก่อสร้าง คสล ก.๔.๐๐ ม.<br>ระยะทาง ๗๒.๐๐ ม.<br>หนา ๐.๑๕ ม. หรือพื้นที่<br>คสล.ไม่น้อยกว่า ๒๘๘ ตรม.<br>พร้อมลูกรังไหล่ทางข้างละ๐.๕๐ ม. | -             | ๑๕๐,๐๐๐       | -             | -             | -             | ร้อยละของ<br>ประชาชนที่ใช้<br>บริการ | ครัวเรือนมีการคมนาคม<br>ที่สะดวกคิดเป็นร้อยละ๗๐<br>ของครัวเรือนทั้งตำบล | กองช่าง                       |
| ๑๙  | โครงการก่อสร้างผิวจราจร<br>คอนกรีตเสริมเหล็ก (คสล)<br>บ้านหัวสะพาน หมู่ ๕ | เพื่อให้ประชาชนมีเส้น<br>ทางสัญจรที่สะดวกขึ้น | ก่อสร้าง คสล ก.๔.๐๐ ม.<br>ระยะทาง ๗๒.๐๐ ม. หนา ๐.๑๕ ม.<br>หรือพื้นที่ คสล.ไม่น้อยกว่า๒๘๘ ตรม.<br>พร้อมลูกรังไหล่ทางข้างละ๐.๕๐ ม.     | -             | ๑๕๐,๐๐๐       | -             | -             | -             | ร้อยละของ<br>ประชาชนที่ใช้<br>บริการ | ครัวเรือนมีการคมนาคม<br>ที่สะดวกคิดเป็นร้อยละ๗๐<br>ของครัวเรือนทั้งตำบล | กองช่าง                       |

๒.บัญชีโครงการพัฒนาท้องถิ่น

รายละเอียดโครงการพัฒนา

แผนพัฒนาท้องถิ่น (พ.ศ.๒๕๖๑ -๒๕๖๕)

องค์การบริหารส่วนตำบลบ้านยาง อำเภอพุทไธสง จังหวัดบุรีรัมย์

ก.ยุทธศาสตร์จังหวัดที่ ๑ ด้านเศรษฐกิจ

ข.ยุทธศาสตร์การพัฒนาขององค์กรปกครองส่วนท้องถิ่นในเขตจังหวัด ๓ ด้านการพัฒนาเกษตรกรรมและอุตสาหกรรม

๑. ยุทธศาสตร์ที่ ๒ การพัฒนาบ้านเมื่อน่าอยู่และการพัฒนาคุณภาพชีวิต

๒.๑ แผนงาน การพัฒนาโครงสร้างพื้นฐานตามความเดือดร้อนและความต้องการของประชาชนในพื้นที่

| ที่ | โครงการ  | วัตถุประสงค์                                  | เป้าหมาย<br>(ผลผลิตของ<br>โครงการ)  | งบประมาณ      |               |               |               |               | ตัวชี้วัด(KPI)                       | ผลที่คาดว่าจะ<br>ได้รับ   | หน่วยงาน<br>รับผิดชอบ<br>หลัก |
|-----|--|---|---|---------------|---------------|---------------|---------------|---------------|--------------------------------------|---|-------------------------------|
|     |  |   |   | ๒๕๖๑<br>(บาท) | ๒๕๖๒<br>(บาท) | ๒๕๖๓<br>(บาท) | ๒๕๖๔<br>(บาท) | ๒๕๖๕<br>(บาท) |                                      |   |                               |
| ๒๐  | โครงการก่อสร้างผิวจราจร<br>คอนกรีตเสริมเหล็ก (คสล)<br>บ้านหนองเกาะ หมู่ ๑๐ | เพื่อให้ประชาชนมีเส้น<br>ทางสัญจรที่สะดวกขึ้น | ก่อสร้าง คสล ก.๔.๐๐ ม.<br>ระยะทาง ๗๒.๐๐ ม หนา<br>๐.๑๕ ม. หรือพื้นที่ คสล.<br>ไม่น้อยกว่า๒๘๘ ตรม.<br>พร้อมลูกรังไหล่ทางข้างละ<br>๐.๕๐ ม. | -             | ๑๕๐,๐๐๐       | ๑๕๐,๐๐๐       | ๑๕๐,๐๐๐       | ๑๕๐,๐๐๐       | ร้อยละของ<br>ประชาชนที่ใช้<br>บริการ | ครัวเรือนมีการคมนาคม<br>ที่สะดวกคิดเป็นร้อยละ๗๐<br>ของครัวเรือนทั้งตำบล | กองช่าง                       |
| ๒๑  | โครงการก่อสร้างผิวจราจร<br>คอนกรีตเสริมเหล็ก (คสล)<br>บ้านหัวสะพาน หมู่ ๑๘ | เพื่อให้ประชาชนมีเส้น<br>ทางสัญจรที่สะดวกขึ้น | ก่อสร้าง คสล ก.๓.๐๐ ม.<br>ระยะทาง ๙๘.๐๐ ม.<br>หนา ๐.๑๕ ม.หรือพื้นที่ คสล.<br>ไม่น้อยกว่า๒๙๔ ตรม.  | -             | ๑๕๐,๐๐๐       | -             | -             | -             | ร้อยละของ<br>ประชาชนที่ใช้<br>บริการ | ครัวเรือนมีการคมนาคม<br>ที่สะดวกคิดเป็นร้อยละ๗๐<br>ของครัวเรือนทั้งตำบล | กองช่าง                       |

๒.บัญชีโครงการพัฒนาท้องถิ่น

รายละเอียดโครงการพัฒนา

แผนพัฒนาท้องถิ่น (พ.ศ.๒๕๖๑ -๒๕๖๕)

องค์การบริหารส่วนตำบลบ้านยาง อำเภอพุทไธสง จังหวัดบุรีรัมย์

ก.ยุทธศาสตร์จังหวัดที่ ๑ ด้านเศรษฐกิจ

ข.ยุทธศาสตร์การพัฒนาขององค์กรปกครองส่วนท้องถิ่นในเขตจังหวัด ๓ ด้านการพัฒนาเกษตรกรรมและอุตสาหกรรม

๑. ยุทธศาสตร์ที่ ๒ การพัฒนาบ้านเมื่อนำอยู่และการพัฒนาคุณภาพชีวิต

๒.๑ แผนงาน การพัฒนาโครงสร้างพื้นฐานตามความเดือดร้อนและความต้องการของประชาชนในพื้นที่

| ที่ | โครงการ  | วัตถุประสงค์                                  | เป้าหมาย<br>(ผลผลิตของ<br>โครงการ)   | งบประมาณ      |               |               |               |               | ตัวชี้วัด(KPI)                       | ผลที่คาดว่าจะ<br>ได้รับ   | หน่วยงาน<br>รับผิดชอบ<br>หลัก |
|-----|--|---|--|---------------|---------------|---------------|---------------|---------------|--------------------------------------|---|-------------------------------|
|     |  |   |  | ๒๕๖๑<br>(บาท) | ๒๕๖๒<br>(บาท) | ๒๕๖๓<br>(บาท) | ๒๕๖๔<br>(บาท) | ๒๕๖๕<br>(บาท) |                                      |   |                               |
| ๒๒  | โครงการก่อสร้างผิวจราจร<br>คอนกรีตเสริมเหล็ก (คสล)<br>บ้านหัวสะพาน หมู่ ๑๔ | เพื่อให้ประชาชนมีเส้น<br>ทางสัญจรที่สะดวกขึ้น | ก่อสร้าง คสล ก.๕.๐๐ ม.<br>ระยะทาง ๕๘.๐๐ ม.<br>หนา ๐.๑๕ ม. หนา ๐.๑๕ ม.<br>หรือพื้นที่ คสล.ไม่น้อยกว่า<br>๒๔๐ ตรม.   | -             | ๑๕๐,๐๐๐       | ๑๕๐,๐๐๐       | ๑๕๐,๐๐๐       | ๑๕๐,๐๐๐       | ร้อยละของ<br>ประชาชนที่ใช้<br>บริการ | ครัวเรือนมีการคมนาคม<br>ที่สะดวกคิดเป็นร้อยละ๗๐<br>ของครัวเรือนทั้งตำบล | กองช่าง                       |
| ๒๓  | โครงการขยายถนนดินพร้อม<br>ลงหินคลุก บ้านหัวสะพาน<br>หมู่ ๑๓                | เพื่อให้ประชาชนมีเส้น<br>ทางสัญจรที่สะดวกขึ้น | ขยายถนนดิน ก.๑.๐๐ ม.ยาว ๒๘๐ ม.<br>สูงเฉลี่ย ๑.๐๐ ม.หรือปริมาตรดินถม<br>ไม่น้อยกว่า๗๒๐ ลบ.ม. ลงหินคลุก<br>ก.๔.๐๐ ม.ยาว ๒๘๐ ม.<br>สูงเฉลี่ย ๑.๐๐ ม.หรือปริมาตรหินคลุก<br>ไม่น้อยกว่า ๑๒๐ ลบ.ม. | -             | ๑๕๐,๐๐๐       | -             | -             | -             | ร้อยละของ<br>ประชาชนที่ใช้<br>บริการ | ครัวเรือนมีการคมนาคม<br>ที่สะดวกคิดเป็นร้อยละ๗๐<br>ของครัวเรือนทั้งตำบล | กองช่าง                       |

๒.บัญชีโครงการพัฒนาท้องถิ่น

รายละเอียดโครงการพัฒนา

แผนพัฒนาท้องถิ่น (พ.ศ.๒๕๖๑ -๒๕๖๕)

องค์การบริหารส่วนตำบลบ้านยาง อำเภอพุทไธสง จังหวัดบุรีรัมย์

ก.ยุทธศาสตร์จังหวัดที่ ๑ ด้านเศรษฐกิจ

ข.ยุทธศาสตร์การพัฒนาขององค์กรปกครองส่วนท้องถิ่นในเขตจังหวัด ๓ ด้านการพัฒนาเกษตรกรรมและอุตสาหกรรม

๑. ยุทธศาสตร์ที่ ๒ การพัฒนาบ้านเมื่อน่าอยู่และการพัฒนาคุณภาพชีวิต

๒.๑ แผนงาน การพัฒนาโครงสร้างพื้นฐานตามความเดือดร้อนและความต้องการของประชาชนในพื้นที่

| ที่ | โครงการ  | วัตถุประสงค์                                  | เป้าหมาย<br>(ผลผลิตของ<br>โครงการ)  | งบประมาณ      |               |               |               |               | ตัวชี้วัด(KPI)                       | ผลที่คาดว่าจะ<br>ได้รับ   | หน่วยงาน<br>รับผิดชอบ<br>หลัก |
|-----|--|---|---|---------------|---------------|---------------|---------------|---------------|--------------------------------------|---|-------------------------------|
|     |  |   |   | ๒๕๖๑<br>(บาท) | ๒๕๖๒<br>(บาท) | ๒๕๖๓<br>(บาท) | ๒๕๖๔<br>(บาท) | ๒๕๖๕<br>(บาท) |                                      |   |                               |
| ๒๔  | โครงการก่อสร้างผิวจราจร<br>คอนกรีตเสริมเหล็ก (คสล)<br>บ้านหัวสะพาน หมู่ ๓    | เพื่อให้ประชาชนมีเส้น<br>ทางสัญจรที่สะดวกขึ้น | ก่อสร้าง คสล ก.๕.๐๐ ม. ระยะทาง<br>๕๕.๐๐ ม หน้า ๐.๑๕ ม. หน้า ๐.๑๕ ม.<br>หรือพื้นที่ คสล.ไม่น้อยกว่า<br>๒๗๕ ตรม. พร้อมลูกรังไหล่ทาง<br>ข้างละ ๐.๕๐ เมตร | -             | ๑๕๐,๐๐๐       | -             | -             | -             | ร้อยละของ<br>ประชาชนที่ใช้<br>บริการ | ครัวเรือนมีการคมนาคม<br>ที่สะดวกคิดเป็นร้อยละ๗๐<br>ของครัวเรือนทั้งตำบล | กองช่าง                       |
| ๒๕  | โครงการก่อสร้างผิวจราจร<br>คอนกรีตเสริมเหล็ก (คสล)<br>บ้านโนนขี้เกลือ หมู่ ๒ | เพื่อให้ประชาชนมีเส้น<br>ทางสัญจรที่สะดวกขึ้น | ก่อสร้าง คสล ก.๕.๐๐ ม.<br>ระยะทาง ๔๐.๐๐ ม หน้า ๐.๑๕ ม.<br>หน้า ๐.๑๕ ม.หรือพื้นที่ คสล.<br>ไม่น้อยกว่า๒๐๐ ตรม.<br>พร้อมป้ายโครงการจำนวน ๑ ป้าย         | -             | -             | ๑๐๐,๐๐๐       | -             | -             | ร้อยละของ<br>ประชาชนที่ใช้<br>บริการ | ครัวเรือนมีการคมนาคม<br>ที่สะดวกคิดเป็นร้อยละ๗๐<br>ของครัวเรือนทั้งตำบล | กองช่าง                       |



๒.บัญชีโครงการพัฒนาท้องถิ่น

รายละเอียดโครงการพัฒนา

แผนพัฒนาท้องถิ่น (พ.ศ.๒๕๖๑ -๒๕๖๕)

องค์การบริหารส่วนตำบลบ้านยาง อำเภอพุทไธสง จังหวัดบุรีรัมย์

ก.ยุทธศาสตร์จังหวัดที่ ๑ ด้านเศรษฐกิจ

ข.ยุทธศาสตร์การพัฒนาขององค์กรปกครองส่วนท้องถิ่นในเขตจังหวัด ๓ ด้านการพัฒนาเกษตรกรรมและอุตสาหกรรม

๑. ยุทธศาสตร์ที่ ๒ การพัฒนาบ้านเมื่อน่าอยู่และการพัฒนาคุณภาพชีวิต

๒.๑ แผนงาน การพัฒนาโครงสร้างพื้นฐานตามความเดือดร้อนและความต้องการของประชาชนในพื้นที่

| ที่ | โครงการ  | วัตถุประสงค์                                  | เป้าหมาย<br>(ผลผลิตของ<br>โครงการ)   | งบประมาณ      |               |               |               |               | ตัวชี้วัด(KPI)                       | ผลที่คาดว่าจะ<br>ได้รับ   | หน่วยงาน<br>รับผิดชอบ<br>หลัก |
|-----|--|---|--|---------------|---------------|---------------|---------------|---------------|--------------------------------------|---|-------------------------------|
|     |  |   |  | ๒๕๖๑<br>(บาท) | ๒๕๖๒<br>(บาท) | ๒๕๖๓<br>(บาท) | ๒๕๖๔<br>(บาท) | ๒๕๖๕<br>(บาท) |                                      |   |                               |
| ๒๖  | โครงการก่อสร้างผิวจราจร<br>คอนกรีตเสริมเหล็ก (คสล)<br>บ้านยาง หมู่ ๑       | เพื่อให้ประชาชนมีเส้น<br>ทางสัญจรที่สะดวกขึ้น | ก่อสร้าง คสล ก.๔.๐๐ ม.<br>ระยะทาง ๕๐.๐๐ ม หน้า ๐.๑๕ ม<br>หน้า ๐.๑๕ ม.หรือพื้นที่ คสล.<br>ไม่น้อยกว่า ๒๐๐ ตรม. พร้อม<br>ป้ายโครงการ ๑ ป้าย      | -             | -             | ๑๐๐,๐๐๐       | -             | -             | ร้อยละของ<br>ประชาชนที่ใช้<br>บริการ | ครัวเรือนมีการคมนาคม<br>ที่สะดวกคิดเป็นร้อยละ๗๐<br>ของครัวเรือนทั้งตำบล | กองช่าง                       |
| ๒๗  | โครงการก่อสร้างผิวจราจร<br>คอนกรีตเสริมเหล็ก (คสล)<br>บ้านเพี้ยแก้ว หมู่ ๔ | เพื่อให้ประชาชนมีเส้น<br>ทางสัญจรที่สะดวกขึ้น | ก่อสร้าง คสล ก.๕.๐๐ ม.<br>ระยะทาง ๔๐.๐๐ ม หน้า ๐.๑๕ ม.<br>หน้า ๐.๑๕ ม.หรือพื้นที่ คสล.<br>ไม่น้อยกว่า ๒๐๐ ตรม.<br>พร้อมป้ายโครงการจำนวน ๑ ป้าย | -             | -             | ๑๐๐,๐๐๐       | -             | -             | ร้อยละของ<br>ประชาชนที่ใช้<br>บริการ | ครัวเรือนมีการคมนาคม<br>ที่สะดวกคิดเป็นร้อยละ๗๐<br>ของครัวเรือนทั้งตำบล | กองช่าง                       |

๒.บัญชีโครงการพัฒนาท้องถิ่น

รายละเอียดโครงการพัฒนา

แผนพัฒนาท้องถิ่น (พ.ศ.๒๕๖๑ -๒๕๖๕)

องค์การบริหารส่วนตำบลบ้านยาง อำเภอพุทไธสง จังหวัดบุรีรัมย์

ก.ยุทธศาสตร์จังหวัดที่ ๑ ด้านเศรษฐกิจ

ข.ยุทธศาสตร์การพัฒนาขององค์กรปกครองส่วนท้องถิ่นในเขตจังหวัด ๓ ด้านการพัฒนาเกษตรกรรมและอุตสาหกรรม

๑. ยุทธศาสตร์ที่ ๒ การพัฒนาบ้านเมื่อน้ำอยู่และการพัฒนาคุณภาพชีวิต

๒.๑ แผนงาน การพัฒนาโครงสร้างพื้นฐานตามความเดือดร้อนและความต้องการของประชาชนในพื้นที่

| ที่ | โครงการ                                       | วัตถุประสงค์   | เป้าหมาย<br>(ผลผลิตของ<br>โครงการ)   | งบประมาณ      |               |               |               |               | ตัวชี้วัด(KPI)                       | ผลที่คาดว่าจะ<br>ได้รับ   | หน่วยงาน<br>รับผิดชอบ<br>หลัก |
|-----|---|--|--|---------------|---------------|---------------|---------------|---------------|--------------------------------------|---|-------------------------------|
|     |   |  |  | ๒๕๖๑<br>(บาท) | ๒๕๖๒<br>(บาท) | ๒๕๖๓<br>(บาท) | ๒๕๖๔<br>(บาท) | ๒๕๖๕<br>(บาท) |                                      |   |                               |
| ๒๘  | โครงการขุดเจาะบ่อบาดาล<br>บ้านหัวสะพาน หมู่ ๓ | เพื่อให้ประชาชนมีน้ำ<br>ในการอุปโภค บริโภค<br>อย่างเพียงพอ | ขุดเจาะบ่อบาดาล<br>ขนาด ๑๖" ความลึก<br>ไม่น้อยกว่า ๕๐.๐๐ เมตร  | -             | ๑๐๐,๐๐๐       | -             | -             | -             | ร้อยละของ<br>ประชาชนที่ใช้<br>บริการ | ครัวเรือนมีการคมนาคม<br>ที่สะดวกคิดเป็นร้อยละ๗๐<br>ของครัวเรือนทั้งตำบล | กองช่าง                       |
| ๒๙  | โครงการขุดลอกหน้าฝาย<br>บ้านหัวสะพาน หมู่ ๕   | เพื่อให้ประชาชนมีน้ำ<br>ในการอุปโภค บริโภค<br>อย่างเพียงพอ | ขุดลอกขนาดกว้าง<br>๕๕.๐๐ เมตร ลึก<br>เฉลี่ย ๑.๕๐ เมตร<br>ลาดเอียง ๑:๑ หรือ<br>ปริมาตรดินขุดไม่น้อย<br>กว่า ๑,๙๐๐ ลบ.ม. | -             | ๑๐๐,๐๐๐       | -             | -             | -             | ร้อยละของ<br>ประชาชนที่ใช้<br>บริการ | ครัวเรือนมีการคมนาคม<br>ที่สะดวกคิดเป็นร้อยละ๗๐<br>ของครัวเรือนทั้งตำบล | กองช่าง                       |

๒.บัญชีโครงการพัฒนาท้องถิ่น

รายละเอียดโครงการพัฒนา

แผนพัฒนาท้องถิ่น (พ.ศ.๒๕๖๑ -๒๕๖๕)

องค์การบริหารส่วนตำบลบ้านยาง อำเภอพุทไธสง จังหวัดบุรีรัมย์

ก.ยุทธศาสตร์จังหวัดที่ ๑ ด้านเศรษฐกิจ

ข.ยุทธศาสตร์การพัฒนาขององค์กรปกครองส่วนท้องถิ่นในเขตจังหวัด ๓ ด้านการพัฒนาเกษตรกรรมและอุตสาหกรรม

๑. ยุทธศาสตร์ที่ ๒ การพัฒนาบ้านเมื่อนำอยู่และการพัฒนาคุณภาพชีวิต

๒.๑ แผนงาน การพัฒนาโครงสร้างพื้นฐานตามความเดือดร้อนและความต้องการของประชาชนในพื้นที่

| ที่ | โครงการ                                       | วัตถุประสงค์  | เป้าหมาย<br>(ผลผลิตของ<br>โครงการ)   | งบประมาณ      |               |               |               |               | ตัวชี้วัด(KPI)                       | ผลที่คาดว่าจะ<br>ได้รับ   | หน่วยงาน<br>รับผิดชอบ<br>หลัก |
|-----|---|---|--|---------------|---------------|---------------|---------------|---------------|--------------------------------------|---|-------------------------------|
|     |   |   |  | ๒๕๖๑<br>(บาท) | ๒๕๖๒<br>(บาท) | ๒๕๖๓<br>(บาท) | ๒๕๖๔<br>(บาท) | ๒๕๖๕<br>(บาท) |                                      |   |                               |
| ๓๐  | โครงการขุดลอกคลองโนนฝาง<br>บ้านยาง หมู่ ๖     | เพื่อให้ประชาชนมีน้ำ<br>ในการอุปโภค บริโภค<br>และการเกษตร<br>อย่างเพียงพอ | ขนาดกว้าง ๒๕ เมตร<br>ยาว ๕๖ เมตร ลึก<br>เฉลี่ย ๒.๕๐ เมตร<br>ลาดเอียง ๑:๑   | -             | ๑๐๐,๐๐๐       | -             | -             | -             | ร้อยละของ<br>ประชาชนที่ใช้<br>บริการ | ครัวเรือนมีการคมนาคม<br>ที่สะดวกคิดเป็นร้อยละ๗๐<br>ของครัวเรือนทั้งตำบล | กองช่าง                       |
| ๓๑  | โครงการขุดลอกหนองตุมใหญ่<br>บ้านดอนตุม หมู่ ๗ | เพื่อให้ประชาชนมีน้ำ<br>ในการอุปโภค บริโภค<br>อย่างเพียงพอ                | ขุดลอกขนาดกว้าง<br>๘.๐๐ เมตร ยาว<br>๒๑๐ เมตร ลึกเฉลี่ย<br>๒.๐๐ ม.ลาดเอียง<br>๑:๑ ปริมาตรดินขุด<br>ไม่น้อยกว่า ๓,๑๒๐ลบ.ม. | -             | -             | ๑๐๐,๐๐๐       | -             | -             | ร้อยละของ<br>ประชาชนที่ใช้<br>บริการ | ครัวเรือนมีการคมนาคม<br>ที่สะดวกคิดเป็นร้อยละ๗๐<br>ของครัวเรือนทั้งตำบล | กองช่าง                       |

๒.บัญชีโครงการพัฒนาท้องถิ่น

รายละเอียดโครงการพัฒนา

แผนพัฒนาท้องถิ่น (พ.ศ.๒๕๖๑ -๒๕๖๕)

องค์การบริหารส่วนตำบลบ้านยาง อำเภอพุทไธสง จังหวัดบุรีรัมย์

ก.ยุทธศาสตร์จังหวัดที่ ๑ ด้านเศรษฐกิจ

ข.ยุทธศาสตร์การพัฒนาขององค์กรปกครองส่วนท้องถิ่นในเขตจังหวัด ๓ ด้านการพัฒนาเกษตรกรรมและอุตสาหกรรม

๑. ยุทธศาสตร์ที่ ๒ การพัฒนาบ้านเมื่อน่าอยู่และการพัฒนาคุณภาพชีวิต

๒.๑ แผนงาน การพัฒนาโครงสร้างพื้นฐานตามความเดือดร้อนและความต้องการของประชาชนในพื้นที่

| ที่ | โครงการ  | วัตถุประสงค์   | เป้าหมาย<br>(ผลผลิตของ<br>โครงการ)   | งบประมาณ      |               |               |               |               | ตัวชี้วัด(KPI)                       | ผลที่คาดว่าจะ<br>ได้รับ   | หน่วยงาน<br>รับผิดชอบ<br>หลัก |
|-----|--|--|--|---------------|---------------|---------------|---------------|---------------|--------------------------------------|---|-------------------------------|
|     |  |  |  | ๒๕๖๑<br>(บาท) | ๒๕๖๒<br>(บาท) | ๒๕๖๓<br>(บาท) | ๒๕๖๔<br>(บาท) | ๒๕๖๕<br>(บาท) |                                      |   |                               |
| ๓๒  | โครงการก่อสร้างผิวจราจร<br>คอนกรีตเสริมเหล็ก (คสล)<br>บ้านแคน หมู่ ๘ | เพื่อให้ประชาชนมีเส้น<br>ทางสัญจรที่สะดวกขึ้น              | ก่อสร้าง คสล ก.๔.๐๐ ม.<br>ระยะทาง ๕๐.๐๐ ม.<br>หนา ๐.๑๕ ม. หนา ๐.๑๕ ม.<br>หรือพื้นที่ คสล.ไม่น้อยกว่า<br>๒๐๐ ตรม. พร้อมป้าย | -             | -             | ๑๐๐,๐๐๐       | -             | -             | ร้อยละของ<br>ประชาชนที่ใช้<br>บริการ | ครัวเรือนมีการคมนาคม<br>ที่สะดวกคิดเป็นร้อยละ๗๐<br>ของครัวเรือนทั้งตำบล | กองช่าง                       |
| ๓๓  | โครงการขุดลอกคลองฝืออี<br>บ้านฝืออี หมู่ ๙                           | เพื่อให้ประชาชนมีน้ำ<br>ในการอุปโภค บริโภค<br>อย่างเพียงพอ | ขุดลอกขนาดกว้าง ๖.๐๐ เมตร<br>ยาว ๑,๐๔๐เมตร ลึกเฉลี่ย<br>๒.๐๐ เมตร ลาดเอียง ๑:๑<br>ปริมาตรดินขุดไม่น้อยกว่า<br>๓,๑๒๐ ลบ.ม.  | -             | -             | ๑๐๐,๐๐๐       | -             | -             | ร้อยละของ<br>ประชาชนที่ใช้<br>บริการ | ประชาชนมีน้ำ<br>อุปโภค บริโภคอย่าง<br>เพียงพอ                           | กองช่าง                       |

๒.บัญชีโครงการพัฒนาท้องถิ่น

รายละเอียดโครงการพัฒนา

แผนพัฒนาท้องถิ่น (พ.ศ.๒๕๖๑ -๒๕๖๕)

องค์การบริหารส่วนตำบลบ้านยาง อำเภอพุทไธสง จังหวัดบุรีรัมย์

ก.ยุทธศาสตร์จังหวัดที่ ๑ ด้านเศรษฐกิจ

ข.ยุทธศาสตร์การพัฒนาขององค์กรปกครองส่วนท้องถิ่นในเขตจังหวัด ๓ ด้านการพัฒนาเกษตรกรรมและอุตสาหกรรม

๑. ยุทธศาสตร์ที่ ๒ การพัฒนาบ้านเมื่อนำอยู่และการพัฒนาคุณภาพชีวิต

๒.๑ แผนงาน การพัฒนาโครงสร้างพื้นฐานตามความเดือดร้อนและความต้องการของประชาชนในพื้นที่

| ที่ | โครงการ  | วัตถุประสงค์  | เป้าหมาย<br>(ผลผลิตของ<br>โครงการ)   | งบประมาณ      |               |               |               |               | ตัวชี้วัด(KPI)                       | ผลที่คาดว่าจะ<br>ได้รับ   | หน่วยงาน<br>รับผิดชอบ<br>หลัก |
|-----|--|---|--|---------------|---------------|---------------|---------------|---------------|--------------------------------------|---|-------------------------------|
|     |  |   |  | ๒๕๖๑<br>(บาท) | ๒๕๖๒<br>(บาท) | ๒๕๖๓<br>(บาท) | ๒๕๖๔<br>(บาท) | ๒๕๖๕<br>(บาท) |                                      |   |                               |
| ๓๔  | โครงการก่อสร้างผิวจราจร<br>คอนกรีตเสริมเหล็ก (คสล)<br>บ้านหนองเกาะ หมู่ ๑๐ | เพื่อให้ประชาชนมีเส้น<br>ทางสัญจรที่สะดวกขึ้น                             | ช่วงที่ ๑ กว้าง ๔.๐๐ ม.<br>ระยะทาง ๓๐.๐๐ ม.หนา ๐.๑๕ ม.<br>ช่วงที่ ๒ ก.๕.๐๐ ม.ระยะทาง<br>๑๖.๐๐ ม. หนา ๐.๑๕ ม.หรือพื้นที่<br>คสล.ไม่น้อยกว่า ๒๐๐.๐๐ ม.<br>พร้อมป้ายโครงการจำนวน ๑ ป้าย | -             | -             | ๑๐๐,๐๐๐       | -             | -             | ร้อยละของ<br>ประชาชนที่ใช้<br>บริการ | ครัวเรือนมีการคมนาคม<br>ที่สะดวกคิดเป็นร้อยละ<br>๗๐ ของครัวเรือน<br>ทั้งหมดในตำบล | กองช่าง                       |
| ๓๕  | โครงการขุดลอกหนองเบญญ<br>บ้านยางนกคู่ หมู่ ๑๑                              | เพื่อให้ประชาชนมีน้ำ<br>ในการอุปโภค บริโภค<br>และการเกษตรอย่าง<br>เพียงพอ | ขุดลอกขนาดกว้าง๑๐.๐๐ เมตร<br>ยาว๑๕๐ เมตร ลึกเฉลี่ย ๒.๐๐<br>เมตร ลาดเอียง ๑:๑.๕<br>ปริมาตรดินขุดไม่น้อยกว่า<br>๓,๑๒๐ ลบ.ม.  | -             | -             | ๑๐๐,๐๐๐       | -             | -             | ร้อยละของ<br>ประชาชนที่ใช้<br>บริการ | ประชาชนมีน้ำอุปโภค<br>บริโภคและการเกษตร<br>อย่างเพียงพอ                           | กองช่าง                       |

๒.บัญชีโครงการพัฒนาท้องถิ่น

รายละเอียดโครงการพัฒนา

แผนพัฒนาท้องถิ่น (พ.ศ.๒๕๖๑ -๒๕๖๕)

องค์การบริหารส่วนตำบลบ้านยาง อำเภอพุทไธสง จังหวัดบุรีรัมย์

ก.ยุทธศาสตร์จังหวัดที่ ๑ ด้านเศรษฐกิจ

ข.ยุทธศาสตร์การพัฒนาขององค์กรปกครองส่วนท้องถิ่นในเขตจังหวัด ๓ ด้านการพัฒนาเกษตรกรรมและอุตสาหกรรม

๑. ยุทธศาสตร์ที่ ๒ การพัฒนาบ้านเมื่อน่าอยู่และการพัฒนาคุณภาพชีวิต

๒.๑ แผนงาน การพัฒนาโครงสร้างพื้นฐานตามความเดือดร้อนและความต้องการของประชาชนในพื้นที่

| ที่ | โครงการ  | วัตถุประสงค์  | เป้าหมาย<br>(ผลผลิตของ<br>โครงการ)  | งบประมาณ      |               |               |               |               | ตัวชี้วัด(KPI)               | ผลที่คาดว่าจะ<br>ได้รับ                          | หน่วยงาน<br>รับผิดชอบ<br>หลัก |
|-----|--|---|---|---------------|---------------|---------------|---------------|---------------|------------------------------|--|-------------------------------|
|     |  |   |   | ๒๕๖๑<br>(บาท) | ๒๕๖๒<br>(บาท) | ๒๕๖๓<br>(บาท) | ๒๕๖๔<br>(บาท) | ๒๕๖๕<br>(บาท) |                              |  |                               |
| ๓๖  | โครงการปรับปรุงแหล่งกักเก็บน้ำขุดลอกคลองห้วยทรายบ้านคอนดอน หมู่ ๑๒ | เพื่อให้ประชาชนมีน้ำในการอุปโภคบริโภคและการเกษตรอย่างเพียงพอ  | ขุดลอกขนาดกว้าง ๒๐.๐๐ ม.<br>ยาว ๒๕๐ เมตร ลึกเฉลี่ย ๔.๕๐ เมตร หรือปริมาตรดินขุดไม่น้อยกว่า ๓,๑๕๐ ลบ.ม. |               | ๑๐๐,๐๐๐       | -             | -             | -             | ร้อยละของประชาชนที่ใช้บริการ | ประชาชนมีน้ำอุปโภค บริโภคและการเกษตรอย่างเพียงพอ | กองช่าง                       |
| ๓๗  | โครงการปรับปรุงแหล่งกักเก็บน้ำ บ้านหัวสะพาน หมู่ ๑๓                | เพื่อให้ประชาชนมีน้ำในการอุปโภค บริโภคและการเกษตรอย่างเพียงพอ | ขุดลอกขนาดกว้าง ๑๒.๐๐ เมตร ยาว ๕๐๐ เมตร ลึกเฉลี่ย ๒.๐๐ เมตร ปริมาตรดินขุดไม่น้อยกว่า ๙,๖๐๐ ลบ.ม.      | -             | ๑๐๐,๐๐๐       | -             | -             | -             | ร้อยละของประชาชนที่ใช้บริการ | ประชาชนมีน้ำอุปโภค บริโภคและการเกษตรอย่างเพียงพอ | กองช่าง                       |

๒.บัญชีโครงการพัฒนาท้องถิ่น

รายละเอียดโครงการพัฒนา

แผนพัฒนาท้องถิ่น (พ.ศ.๒๕๖๑ -๒๕๖๕)

องค์การบริหารส่วนตำบลบ้านยาง อำเภอพุทไธสง จังหวัดบุรีรัมย์

ก.ยุทธศาสตร์จังหวัดที่ ๑ ด้านเศรษฐกิจ

ข.ยุทธศาสตร์การพัฒนาขององค์กรปกครองส่วนท้องถิ่นในเขตจังหวัด ๓ ด้านการพัฒนาเกษตรกรรมและอุตสาหกรรม

๑. ยุทธศาสตร์ที่ ๒ การพัฒนาบ้านเมื่อนำอยู่และการพัฒนาคุณภาพชีวิต

๒.๑ แผนงาน การพัฒนาโครงสร้างพื้นฐานตามความเดือดร้อนและความต้องการของประชาชนในพื้นที่

| ที่ | โครงการ   | วัตถุประสงค์                                  | เป้าหมาย<br>(ผลผลิตของ<br>โครงการ)   | งบประมาณ      |               |               |               |               | ตัวชี้วัด(KPI)                       | ผลที่คาดว่าจะ<br>ได้รับ   | หน่วยงาน<br>รับผิดชอบ<br>หลัก |
|-----|---|---|--|---------------|---------------|---------------|---------------|---------------|--------------------------------------|---|-------------------------------|
|     |   |   |  | ๒๕๖๑<br>(บาท) | ๒๕๖๒<br>(บาท) | ๒๕๖๓<br>(บาท) | ๒๕๖๔<br>(บาท) | ๒๕๖๕<br>(บาท) |                                      |   |                               |
| ๓๘  | โครงการก่อสร้างผิวจราจร<br>คอนกรีตเสริมเหล็ก (คสล.)<br>บ้านหัวสะพาน หมู่ ๑๔ | เพื่อให้ประชาชนมีเส้น<br>ทางสัญจรที่สะดวกขึ้น | กว้าง ๕.๐๐ ม. ระยะทาง ๔๐.๐๐ม.<br>หนา ๐.๑๕ เมตร หรือพื้นที่ คสล.ไม่<br>น้อยกว่า ๒๐๐.๐๐ ม. | -             | ๑๐๐,๐๐๐       | -             | -             | -             | ร้อยละของ<br>ประชาชนที่ใช้<br>บริการ | ครัวเรือนมีการคมนาคม<br>ที่สะดวกคิดเป็นร้อยละ<br>๗๐ ของครัวเรือน<br>ทั้งหมดในตำบล | กองช่าง                       |
| ๓๙  | โครงการก่อสร้างผิวจราจร<br>คอนกรีตเสริมเหล็ก (คสล.)<br>บ้านแคน หมู่ ๑๕      | เพื่อให้ประชาชนมีเส้น<br>ทางสัญจรที่สะดวกขึ้น | กว้าง ๓.๕๐ ม. ระยะทาง ๘๐.๐๐ม.<br>หนา ๐.๑๐ เมตร หรือพื้นที่ คสล.ไม่<br>น้อยกว่า ๒๘๐.๐๐ ม. | -             | -             | ๑๐๐,๐๐๐       | -             | -             | ร้อยละของ<br>ประชาชนที่ใช้<br>บริการ | ครัวเรือนมีการคมนาคม<br>ที่สะดวกคิดเป็นร้อยละ<br>๗๐ ของครัวเรือน                  | กองช่าง                       |

๒.บัญชีโครงการพัฒนาท้องถิ่น

รายละเอียดโครงการพัฒนา

แผนพัฒนาท้องถิ่น (พ.ศ.๒๕๖๑ -๒๕๖๕)

องค์การบริหารส่วนตำบลบ้านยาง อำเภอพุทไธสง จังหวัดบุรีรัมย์

ก.ยุทธศาสตร์จังหวัดที่ ๑ ด้านเศรษฐกิจ

ข.ยุทธศาสตร์การพัฒนาขององค์กรปกครองส่วนท้องถิ่นในเขตจังหวัด ๓ ด้านการพัฒนาเกษตรกรรมและอุตสาหกรรม

๑. ยุทธศาสตร์ที่ ๒ การพัฒนาบ้านเมื่อนำอยู่และการพัฒนาคุณภาพชีวิต

๒.๑ แผนงาน การพัฒนาโครงสร้างพื้นฐานตามความเดือดร้อนและความต้องการของประชาชนในพื้นที่

| ที่ | โครงการ   | วัตถุประสงค์  | เป้าหมาย<br>(ผลผลิตของ<br>โครงการ) | งบประมาณ      |               |               |               |               | ตัวชี้วัด(KPI)                          | ผลที่คาดว่าจะ<br>ได้รับ   | หน่วยงาน<br>รับผิดชอบ<br>หลัก |
|-----|---|---|------------------------------------|---------------|---------------|---------------|---------------|---------------|---|---|-------------------------------|
|     |   |   |                                    | ๒๕๖๑<br>(บาท) | ๒๕๖๒<br>(บาท) | ๒๕๖๓<br>(บาท) | ๒๕๖๔<br>(บาท) | ๒๕๖๕<br>(บาท) |   |   |                               |
| ๔๐  | โครงการปรับปรุงระบบ<br>ประปาภายในหมู่บ้าน<br>บ้านสระบัว หมู่ ๑๗ | เพื่อให้ประชาชนมีน้ำ<br>ในการอุปโภค บริโภค<br>อย่างเพียงพอ และทั่ว<br>ถึง | วางท่อจ่ายน้ำประปา<br>๗๘๐.๐๐ เมตร  | -             | -             | ๑๐๐,๐๐๐       | -             | -             | ร้อยละของประ<br>ประชาชนที่ใช้<br>บริการ | ประชาชนมีน้ำ<br>ในการอุปโภค<br>บริโภคอย่างเพียง<br>พอและทั่วถึง | กองช่าง                       |



## รายละเอียดโครงการพัฒนา

แผนพัฒนาท้องถิ่น (พ.ศ.๒๕๖๑ -๒๕๖๕)

องค์การบริหารส่วนตำบลบ้านยาง อำเภอพุทไธสง จังหวัดบุรีรัมย์

ก.ยุทธศาสตร์จังหวัดที่ ๑ ด้านเศรษฐกิจ

ข.ยุทธศาสตร์การพัฒนาขององค์การปกครองส่วนท้องถิ่นในเขตจังหวัด ๓ ด้านการพัฒนาเกษตรกรรมและอุตสาหกรรม

๑. ยุทธศาสตร์ที่ ๒ การพัฒนาบ้านเมื่อนำอยู่และการพัฒนาคุณภาพชีวิต

๒.๑ แผนงาน การพัฒนาโครงสร้างพื้นฐานตามความเดือดร้อนและความต้องการของประชาชนในพื้นที่

| ที่ | โครงการ  | วัตถุประสงค์                                  | เป้าหมาย<br>(ผลผลิตของ<br>โครงการ)  | งบประมาณ      |               |               |               |               | ตัวชี้วัด(KPI)                          | ผลที่คาดว่าจะ<br>ได้รับ   | หน่วยงาน<br>รับผิดชอบ<br>หลัก |
|-----|--|---|---|---------------|---------------|---------------|---------------|---------------|---|---|-------------------------------|
|     |  |   |   | ๒๕๖๑<br>(บาท) | ๒๕๖๒<br>(บาท) | ๒๕๖๓<br>(บาท) | ๒๕๖๔<br>(บาท) | ๒๕๖๕<br>(บาท) |   |   |                               |
| ๔๑  | โครงการปรับปรุงผิวจราจร<br>ถนนลงหินคลุก บ้านยางนกคู่<br>หมู่ ๑๑        | เพื่อให้ประชาชนมีเส้น<br>ทางสัญจรที่สะดวกขึ้น | ช่วงที่ ๑ ก ๓.๐๐ ม.ยาว ๒๗๐ ม.<br>หนาเฉลี่ย ๐.๑๐ ม.<br>ช่วงที่ ๒ ก ๒.๕๐ ม.<br>ยาว ๕๐๐ ม. หนาเฉลี่ย ๐.๑๐ ม. | -             | ๑๕๐,๐๐๐       | -             | -             | -             | ร้อยละของประ<br>ประชาชนที่ใช้<br>บริการ | ครัวเรือนมีการคมนาคม<br>ที่สะดวกคิดเป็นร้อยละ<br>๗๐ ของครัวเรือน<br>ทั้งหมดในตำบล | กองช่าง                       |
| ๔๒  | โครงการก่อสร้างถนน คสล.<br>จากบ้านหัวสะพาน - โรงเรียน<br>บ้านเพี้ยแก้ว | เพื่อให้ประชาชนมีเส้น<br>ทางสัญจรที่สะดวกขึ้น | กว้าง ๖.๐๐ ม. ยาว<br>๑,๐๐๐ ม. หนาเฉลี่ย<br>๐.๑๕ ม.  | ๓,๒๐๐,๐๐๐     | -             | -             | -             | -             | ร้อยละของ<br>ประชาชนที่ใช้<br>บริการ    | ครัวเรือนมีการคมนาคม<br>ที่สะดวกคิดเป็นร้อยละ<br>๗๐ ของครัวเรือน<br>ทั้งหมดในตำบล | กองช่าง                       |
| ๔๓  | โครงการปรับปรุงซ่อมแซม<br>ถนนคอนกรีตเสริมเหล็ก<br>หมู่ ๑ - หมู่ ๑๘     | เพื่อให้ประชาชนมีเส้น<br>ทางสัญจรที่สะดวกขึ้น | ซ่อมแซมถนน คสล.<br>ที่ชำรุดเสียหายในทุก<br>กรณีภายในตำบล<br>ทั้ง ๑๘ หมู่บ้าน                              | ๔๐๐,๐๐๐       | ๔๐๐,๐๐๐       | ๔๐๐,๐๐๐       | ๔๐๐,๐๐๐       | ๔๐๐,๐๐๐       | ร้อยละของ<br>ประชาชนที่ใช้<br>บริการ    | ครัวเรือนมีการคมนาคม<br>ที่สะดวกคิดเป็นร้อยละ<br>๗๐ ของครัวเรือน<br>ทั้งหมดในตำบล | กองช่าง                       |

## รายละเอียดโครงการพัฒนา

## แผนพัฒนาท้องถิ่น (พ.ศ.๒๕๖๑ -๒๕๖๕)

## องค์การบริหารส่วนตำบลบ้านยาง อำเภอพุทไธสง จังหวัดบุรีรัมย์

ก.ยุทธศาสตร์จังหวัดที่ ๑ ด้านเศรษฐกิจ

ข.ยุทธศาสตร์การพัฒนาขององค์กรปกครองส่วนท้องถิ่นในเขตจังหวัด ๓ ด้านการพัฒนาเกษตรกรรมและอุตสาหกรรม

๑. ยุทธศาสตร์ที่ ๒ การพัฒนาบ้านเมื่อนำอยู่และการพัฒนาคุณภาพชีวิต

๒.๑ แผนงาน การพัฒนาโครงสร้างพื้นฐานตามความเดือดร้อนและความต้องการของประชาชนในพื้นที่

| ที่ | โครงการ  | วัตถุประสงค์                              | เป้าหมาย<br>(ผลผลิตของ<br>โครงการ)                  | งบประมาณ      |               |               |               |               | ตัวชี้วัด(KPI)               | ผลที่คาดว่าจะ<br>ได้รับ  | หน่วยงาน<br>รับผิดชอบ<br>หลัก |
|-----|--|---|---|---------------|---------------|---------------|---------------|---------------|------------------------------|--|-------------------------------|
|     |  |   |   | ๒๕๖๑<br>(บาท) | ๒๕๖๒<br>(บาท) | ๒๕๖๓<br>(บาท) | ๒๕๖๔<br>(บาท) | ๒๕๖๕<br>(บาท) |                              |  |                               |
| ๔๔  | โครงการก่อสร้างถนนคอนกรีตเสริมเหล็ก (คสล) จากถนนเส้น ๒๐๒ - บ่อขยะโคกอีฮ่อม | เพื่อให้ประชาชนมีเส้นทางสัญจรที่สะดวกขึ้น | ก่อสร้างถนน คสล. จำนวน ๑ เส้น                       | ๓๐๐,๐๐๐       | ๓๐๐,๐๐๐       | ๓๐๐,๐๐๐       | -             | -             | ร้อยละของประชาชนที่ใช้บริการ | การสัญจรสะดวกขึ้น  | กองช่าง                       |
| ๔๕  | โครงการปรับปรุงผิวจราจรถนนหินคลุกรอบบ่อขยะโคกอีฮ่อม                        | เพื่อให้ประชาชนมีเส้นทางสัญจรที่สะดวกขึ้น | ปรับปรุงผิวจราจรถนนหินคลุกรอบบ่อขยะโคกอีฮ่อม ๑ เส้น | ๔๐๐,๐๐๐       | -             | -             | -             | -             | ร้อยละของประชาชนที่ใช้บริการ | การสัญจรสะดวกขึ้น  | กองช่าง                       |
| ๔๖  | โครงการก่อสร้างถนนหินคลุกจากดอนวัว-โนนบ้านไทยบ้านโนนชีเกลือ หมู่ ๒         | เพื่อให้ประชาชนมีเส้นทางสัญจรที่สะดวกขึ้น | กว้าง ๔.๐๐ ม.<br>ยาว ๑,๒๐๐ ม.<br>หนาเฉลี่ย ๐.๑๐ ม.  | -             | -             | ๒๕๐,๐๐๐       | ๒๕๐,๐๐๐       | ๒๕๐,๐๐๐       | ร้อยละของประชาชนที่ใช้บริการ | ครัวเรือนมีการคมนาคมที่สะดวกคิดเป็นร้อยละ ๗๐ ของครัวเรือนทั้งหมดในตำบล | กองช่าง                       |

๒.บัญชีโครงการพัฒนาท้องถิ่น

รายละเอียดโครงการพัฒนา

แผนพัฒนาท้องถิ่น (พ.ศ.๒๕๖๑ -๒๕๖๕)

องค์การบริหารส่วนตำบลบ้านยาง อำเภอพุทไธสง จังหวัดบุรีรัมย์

ก.ยุทธศาสตร์จังหวัดที่ ๑ ด้านเศรษฐกิจ

ข.ยุทธศาสตร์การพัฒนาขององค์กรปกครองส่วนท้องถิ่นในเขตจังหวัด ๓ ด้านการพัฒนาเกษตรกรรมและอุตสาหกรรม

๑. ยุทธศาสตร์ที่ ๒ การพัฒนาบ้านเมื่อนำอยู่และการพัฒนาคุณภาพชีวิต

๒.๑ แผนงาน การพัฒนาโครงสร้างพื้นฐานตามความเดือดร้อนและความต้องการของประชาชนในพื้นที่

| ที่ | โครงการ  | วัตถุประสงค์                                  | เป้าหมาย<br>(ผลผลิตของ<br>โครงการ)                  | งบประมาณ      |               |               |               |               | ตัวชี้วัด(KPI)                          | ผลที่คาดว่าจะ<br>ได้รับ   | หน่วยงาน<br>รับผิดชอบ<br>หลัก |
|-----|--|---|---|---------------|---------------|---------------|---------------|---------------|---|---|-------------------------------|
|     |  |   |   | ๒๕๖๑<br>(บาท) | ๒๕๖๒<br>(บาท) | ๒๕๖๓<br>(บาท) | ๒๕๖๔<br>(บาท) | ๒๕๖๕<br>(บาท) |   |   |                               |
| ๔๗  | โครงการก่อสร้างถนนหินคลุก<br>จากดอนหู่-โนนเมืองฝาง<br>บ้านยาง หมู่ ๖     | เพื่อให้ประชาชนมีเส้น<br>ทางสัญจรที่สะดวกขึ้น | กว้าง ๔.๐๐ ม.<br>ยาว ๕๐๐.๐๐ ม.<br>หนาเฉลี่ย ๐.๑๐ ม. | -             | -             | ๑๒๐,๐๐๐       | ๑๒๐,๐๐๐       | -             | ร้อยละของ<br>ประชาชนที่ใช้<br>บริการ    | ครัวเรือนมีการคมนาคม<br>ที่สะดวกคิดเป็นร้อยละ<br>๗๐ ของครัวเรือนทั้งตำบล          | กองช่าง                       |
| ๔๘  | โครงการปรับปรุงผิวจราจร<br>ถนนดินลงหินคลุก<br>บ้านผือฮี หมู่ ๙           | เพื่อให้ประชาชนมีเส้น<br>ทางสัญจรที่สะดวกขึ้น | กว้าง ๓.๐๐ ม.<br>ยาว ๑,๐๐๐ ม.<br>หนาเฉลี่ย ๐.๑๐ ม.  | -             | -             | ๑๘๐,๐๐๐       | ๑๘๐,๐๐๐       | ๑๘๐,๐๐๐       | ร้อยละของ<br>ประชาชนที่ใช้<br>บริการ    | ครัวเรือนมีการคมนาคม<br>ที่สะดวกคิดเป็นร้อยละ<br>๗๐ ของครัวเรือนทั้งตำบล          | กองช่าง                       |
| ๔๙  | โครงการก่อสร้างถนนดิน<br>จากโนนกกอก - โนนเสือโคก<br>บ้านยางนกคู่ หมู่ ๑๑ | เพื่อให้ประชาชนมีเส้น<br>ทางสัญจรที่สะดวกขึ้น | กว้าง ๔.๐๐ ม.<br>ยาว ๑,๕๐๐ ม.<br>หนาเฉลี่ย ๐.๑๐ ม.  | -             | -             | ๑๓๐,๐๐๐       | ๑๓๐,๐๐๐       | ๑๓๐,๐๐๐       | ร้อยละของประ<br>ประชาชนที่ใช้<br>บริการ | ครัวเรือนมีการคมนาคม<br>ที่สะดวกคิดเป็นร้อยละ<br>๗๐ ของครัวเรือน<br>ทั้งหมดในตำบล | กองช่าง                       |

๒.บัญชีโครงการพัฒนาท้องถิ่น

รายละเอียดโครงการพัฒนา

แผนพัฒนาท้องถิ่น (พ.ศ.๒๕๖๑ -๒๕๖๕)

องค์การบริหารส่วนตำบลบ้านยาง อำเภอพุทไธสง จังหวัดบุรีรัมย์

ก.ยุทธศาสตร์จังหวัดที่ ๑ ด้านเศรษฐกิจ

ข.ยุทธศาสตร์การพัฒนาขององค์กรปกครองส่วนท้องถิ่นในเขตจังหวัด ๓ ด้านการพัฒนาเกษตรกรรมและอุตสาหกรรม

๑. ยุทธศาสตร์ที่ ๒ การพัฒนาบ้านเมืองน่าอยู่และการพัฒนาคุณภาพชีวิต

๒.๑ แผนงาน การพัฒนาโครงสร้างพื้นฐานตามความเดือดร้อนและความต้องการของประชาชนในพื้นที่

| ที่ | โครงการ   | วัตถุประสงค์                                  | เป้าหมาย<br>(ผลผลิตของ<br>โครงการ)                  | งบประมาณ      |               |               |               |               | ตัวชี้วัด(KPI)                          | ผลที่คาดว่าจะ<br>ได้รับ  | หน่วยงาน<br>รับผิดชอบ<br>หลัก |
|-----|---|---|---|---------------|---------------|---------------|---------------|---------------|---|--|-------------------------------|
|     |   |   |   | ๒๕๖๑<br>(บาท) | ๒๕๖๒<br>(บาท) | ๒๕๖๓<br>(บาท) | ๒๕๖๔<br>(บาท) | ๒๕๖๕<br>(บาท) |   |  |                               |
| ๕๐  | โครงการก่อสร้างถนนผิว<br>จราจรคอนกรีตเสริมเหล็ก<br>บ้านยางน้อย หมู่ ๑                         | เพื่อให้ประชาชนมีเส้น<br>ทางสัญจรที่สะดวกขึ้น | กว้าง ๔.๐๐ ม.<br>ยาว ๒๙๐ ม.<br>หนาเฉลี่ย ๐.๑๕ ม.    | -             | -             | ๖๓๘,๐๐๐       | ๖๓๘,๐๐๐       | ๖๓๘,๐๐๐       | ร้อยละของ<br>ประชาชนที่ใช้<br>บริการ    | ครัวเรือนมีการคมนาคม<br>ที่สะดวกคิดเป็นร้อยละ<br>๗๐ ของครัวเรือนทั้งตำบล | กองช่าง                       |
| ๕๑  | โครงการก่อสร้างถนนผิว<br>จราจรคอนกรีตเสริมเหล็ก<br>บ้านโนนขี้เกลือ หมู่ ๒                     | เพื่อให้ประชาชนมีเส้น<br>ทางสัญจรที่สะดวกขึ้น | กว้าง ๕.๐๐ ม.<br>ยาว ๖๓๐ ม.<br>หนาเฉลี่ย ๐.๑๕ ม.    | -             | -             | ๑๐๐,๐๐๐       | ๑๐๐,๐๐๐       | ๑๐๐,๐๐๐       | ร้อยละของประ<br>ประชาชนที่ใช้<br>บริการ | ครัวเรือนมีการคมนาคม<br>ที่สะดวกคิดเป็นร้อยละ<br>๗๐ ของครัวเรือนทั้งตำบล | กองช่าง                       |
| ๕๒  | โครงการก่อสร้างถนนผิว<br>จราจรคอนกรีตเสริมเหล็ก<br>จากบ้านโนนขี้เกลือ ม.๒ -<br>ถนนหมายเลข ๒๐๒ | เพื่อให้ประชาชนมีเส้น<br>ทางสัญจรที่สะดวกขึ้น | กว้าง ๕.๐๐ ม.<br>ยาว ๖๓๐.๐๐ ม.<br>หนาเฉลี่ย ๐.๑๕ ม. | -             | -             | ๓๕๐,๐๐๐       | ๓๕๐,๐๐๐       | ๓๕๐,๐๐๐       | ร้อยละของประ<br>ประชาชนที่ใช้<br>บริการ | ครัวเรือนมีการคมนาคม<br>ที่สะดวกคิดเป็นร้อยละ<br>๗๐ ของครัวเรือนทั้งตำบล | กองช่าง                       |

๒.บัญชีโครงการพัฒนาท้องถิ่น

รายละเอียดโครงการพัฒนา  
แผนพัฒนาท้องถิ่น (พ.ศ.๒๕๖๑ -๒๕๖๕)  
องค์การบริหารส่วนตำบลบ้านยาง อำเภอพุทไธสง จังหวัดบุรีรัมย์

ก.ยุทธศาสตร์จังหวัดที่ ๑ ด้านเศรษฐกิจ

ข.ยุทธศาสตร์การพัฒนาขององค์กรปกครองส่วนท้องถิ่นในเขตจังหวัด ๓ ด้านการพัฒนาเกษตรกรรมและอุตสาหกรรม

๑. ยุทธศาสตร์ที่ ๒ การพัฒนาบ้านเมืองน่าอยู่และการพัฒนาคุณภาพชีวิต

๒.๑ แผนงาน การพัฒนาโครงสร้างพื้นฐานตามความเดือดร้อนและความต้องการของประชาชนในพื้นที่

| ที่ | โครงการ  | วัตถุประสงค์                                  | เป้าหมาย<br>(ผลผลิตของ<br>โครงการ)                  | งบประมาณ      |               |               |               |               | ตัวชี้วัด(KPI)                       | ผลที่คาดว่าจะ<br>ได้รับ  | หน่วยงาน<br>รับผิดชอบ<br>หลัก |
|-----|--|---|---|---------------|---------------|---------------|---------------|---------------|--------------------------------------|--|-------------------------------|
|     |  |   |   | ๒๕๖๑<br>(บาท) | ๒๕๖๒<br>(บาท) | ๒๕๖๓<br>(บาท) | ๒๕๖๔<br>(บาท) | ๒๕๖๕<br>(บาท) |                                      |  |                               |
| ๕๓  | โครงการก่อสร้างถนนผิวจราจร<br>คอนกรีตเสริมเหล็กรอบ<br>หนองชาด บ้านหัวสะพาน หมู่ ๓    | เพื่อให้ประชาชนมีเส้น<br>ทางสัญจรที่สะดวกขึ้น | กว้าง ๔.๐๐ ม.<br>ยาว ๙๐๐ ม.<br>หนาเฉลี่ย ๐.๑๕ ม.    | -             | -             | ๔๐๐,๐๐๐       | ๔๐๐,๐๐๐       | ๔๐๐,๐๐๐       | ร้อยละของ<br>ประชาชนที่ใช้<br>บริการ | ครัวเรือนมีการคมนาคม<br>ที่สะดวกคิดเป็นร้อยละ<br>๗๐ ของครัวเรือนทั้งตำบล | กองช่าง                       |
| ๕๔  | โครงการก่อสร้างถนนผิวจราจร<br>คอนกรีตเสริมเหล็กภายในหมู่บ้าน<br>บ้านเพี้ยแก้ว หมู่ ๔ | เพื่อให้ประชาชนมีเส้น<br>ทางสัญจรที่สะดวกขึ้น | กว้าง ๕.๐๐ ม.<br>ยาว ๑๐๐ ม.<br>หนาเฉลี่ย ๐.๑๕ ม.    | -             | -             | ๒๐๐,๐๐๐       | ๒๐๐,๐๐๐       | ๒๐๐,๐๐๐       | ร้อยละของ<br>ประชาชนที่ใช้<br>บริการ | ครัวเรือนมีการคมนาคม<br>ที่สะดวกคิดเป็นร้อยละ<br>๗๐ ของครัวเรือนทั้งตำบล | กองช่าง                       |
| ๕๕  | โครงการก่อสร้างถนนผิวจราจร<br>คอนกรีตเสริมเหล็กภายในหมู่บ้าน<br>บ้านหัวสะพาน หมู่ ๕  | เพื่อให้ประชาชนมีเส้น<br>ทางสัญจรที่สะดวกขึ้น | กว้าง ๔.๐๐ ม.<br>ยาว ๒๐๐.๐๐ ม.<br>หนาเฉลี่ย ๐.๑๕ ม. | -             | -             | ๑๕๐,๐๐๐       | ๑๕๐,๐๐๐       | ๑๕๐,๐๐๐       | ร้อยละของ<br>ประชาชนที่ใช้<br>บริการ | ครัวเรือนมีการคมนาคม<br>ที่สะดวกคิดเป็นร้อยละ<br>๗๐ ของครัวเรือนทั้งตำบล | กองช่าง                       |

๒.บัญชีโครงการพัฒนาท้องถิ่น

รายละเอียดโครงการพัฒนา  
แผนพัฒนาท้องถิ่น (พ.ศ.๒๕๖๑ -๒๕๖๕)  
องค์การบริหารส่วนตำบลบ้านยาง อำเภอพุทไธสง จังหวัดบุรีรัมย์

ก.ยุทธศาสตร์จังหวัดที่ ๑ ด้านเศรษฐกิจ

ข.ยุทธศาสตร์การพัฒนาขององค์กรปกครองส่วนท้องถิ่นในเขตจังหวัด ๓ ด้านการพัฒนาเกษตรกรรมและอุตสาหกรรม

๑. ยุทธศาสตร์ที่ ๒ การพัฒนาบ้านเมืองน่าอยู่และการพัฒนาคุณภาพชีวิต

๒.๑ แผนงาน การพัฒนาโครงสร้างพื้นฐานตามความเดือดร้อนและความต้องการของประชาชนในพื้นที่

| ที่ | โครงการ   | วัตถุประสงค์                                  | เป้าหมาย<br>(ผลผลิตของ<br>โครงการ)               | งบประมาณ      |               |               |               |               | ตัวชี้วัด(KPI)                       | ผลที่คาดว่าจะ<br>ได้รับ   | หน่วยงาน<br>รับผิดชอบ<br>หลัก |
|-----|---|---|--|---------------|---------------|---------------|---------------|---------------|--------------------------------------|---|-------------------------------|
|     |   |   |  | ๒๕๖๑<br>(บาท) | ๒๕๖๒<br>(บาท) | ๒๕๖๓<br>(บาท) | ๒๕๖๔<br>(บาท) | ๒๕๖๕<br>(บาท) |                                      |   |                               |
| ๕๖  | โครงการก่อสร้างถนนผิว<br>จราจรคอนกรีตเสริมเหล็ก<br>จากถนนกลางหมู่บ้าน ถึง<br>บ้านนายประสิทธิ์ สอนแสง<br>บ้านยาง หมู่ ๖        | เพื่อให้ประชาชนมีเส้น<br>ทางสัญจรที่สะดวกขึ้น | กว้าง ๓.๐๐ ม.<br>ยาว ๑๕๐ ม.<br>หนาเฉลี่ย ๐.๑๕ ม. | -             | -             | ๑๕๐,๐๐๐       | ๑๕๐,๐๐๐       | ๑๕๐,๐๐๐       | ร้อยละของ<br>ประชาชนที่ใช้<br>บริการ | ครัวเรือนมีการคมนาคม<br>ที่สะดวกคิดเป็นร้อยละ<br>๗๐ ของครัวเรือน<br>ทั้งหมดในตำบล | กองช่าง                       |
| ๕๗  | โครงการก่อสร้างถนนผิว<br>จราจรคอนกรีตเสริมเหล็ก<br>จากบ้านนางอุดม เทียบจันทร์<br>ถึง บ้านนางนงเยาว์ ราชวงษ์<br>บ้านยาง หมู่ ๖ | เพื่อให้ประชาชนมีเส้น<br>ทางสัญจรที่สะดวกขึ้น | กว้าง ๓.๐๐ ม.<br>ยาว ๕๐๐ ม.<br>หนาเฉลี่ย ๐.๑๕ ม. | -             | -             | ๓๐๐,๐๐๐       | ๓๐๐,๐๐๐       | ๓๐๐,๐๐๐       | ร้อยละของ<br>ประชาชนที่ใช้<br>บริการ | ครัวเรือนมีการคมนาคม<br>ที่สะดวกคิดเป็นร้อยละ<br>๗๐ ของครัวเรือน<br>ทั้งหมดในตำบล | กองช่าง                       |

๒.บัญชีโครงการพัฒนาท้องถิ่น

รายละเอียดโครงการพัฒนา

แผนพัฒนาท้องถิ่น (พ.ศ.๒๕๖๑ -๒๕๖๕)

องค์การบริหารส่วนตำบลบ้านยาง อำเภอพุทไธสง จังหวัดบุรีรัมย์

ก.ยุทธศาสตร์จังหวัดที่ ๑ ด้านเศรษฐกิจ

ข.ยุทธศาสตร์การพัฒนาขององค์กรปกครองส่วนท้องถิ่นในเขตจังหวัด ๓ ด้านการพัฒนาเกษตรกรรมและอุตสาหกรรม

๑. ยุทธศาสตร์ที่ ๒ การพัฒนาบ้านเมืองน่าอยู่และการพัฒนาคุณภาพชีวิต

๒.๑ แผนงาน การพัฒนาโครงสร้างพื้นฐานตามความเดือดร้อนและความต้องการของประชาชนในพื้นที่

| ที่ | โครงการ   | วัตถุประสงค์                                  | เป้าหมาย<br>(ผลผลิตของ<br>โครงการ)                 | งบประมาณ      |               |               |               |               | ตัวชี้วัด(KPI)                       | ผลที่คาดว่าจะ<br>ได้รับ   | หน่วยงาน<br>รับผิดชอบ<br>หลัก |
|-----|---|---|--|---------------|---------------|---------------|---------------|---------------|--------------------------------------|---|-------------------------------|
|     |   |   |  | ๒๕๖๑<br>(บาท) | ๒๕๖๒<br>(บาท) | ๒๕๖๓<br>(บาท) | ๒๕๖๔<br>(บาท) | ๒๕๖๕<br>(บาท) |                                      |   |                               |
| ๕๘  | โครงการก่อสร้างถนนผิว<br>จราจรคอนกรีตเสริมเหล็ก<br>จากบ้านนายวินัย กิจไธสง<br>ถึงบ้านนายชาย ควินรัมย์<br>บ้านยาง หมู่ ๖ | เพื่อให้ประชาชนมีเส้น<br>ทางสัญจรที่สะดวกขึ้น | กว้าง ๓.๐๐ ม.<br>ยาว ๘๐.๐๐ ม.<br>หนาเฉลี่ย ๐.๑๕ ม. | -             | -             | ๑๐๐,๐๐๐       | ๑๐๐,๐๐๐       | ๑๐๐,๐๐๐       | ร้อยละของ<br>ประชาชนที่ใช้<br>บริการ | ครัวเรือนมีการคมนาคม<br>ที่สะดวกคิดเป็นร้อยละ<br>๗๐ ของครัวเรือน<br>ทั้งหมดในตำบล | กองช่าง                       |
| ๕๙  | โครงการก่อสร้างผิวจราจร<br>คอนกรีตเสริมเหล็กจากบ้าน<br>นายเฉลียด สดไธสง ถึง<br>บ้านนายณรงค์ ไกรจันทร์<br>บ้านยาง หมู่ ๖ | เพื่อให้ประชาชนมีเส้น<br>ทางสัญจรที่สะดวกขึ้น | กว้าง ๓.๐๐ ม.<br>ยาว ๕๐.๐๐ ม.<br>หนาเฉลี่ย ๐.๑๕ ม. | -             | -             | ๑๐๐,๐๐๐       | ๑๐๐,๐๐๐       | ๑๐๐,๐๐๐       | ร้อยละของ<br>ประชาชนที่ใช้<br>บริการ | ครัวเรือนมีการคมนาคม<br>ที่สะดวกคิดเป็นร้อยละ<br>๗๐ ของครัวเรือน<br>ทั้งหมดในตำบล | กองช่าง                       |

## ๒.บัญชีโครงการพัฒนาท้องถิ่น

## รายละเอียดโครงการพัฒนา

## แผนพัฒนาท้องถิ่น (พ.ศ.๒๕๖๑ -๒๕๖๕)

## องค์การบริหารส่วนตำบลบ้านยาง อำเภอพุทไธสง จังหวัดบุรีรัมย์

ก.ยุทธศาสตร์จังหวัดที่ ๑ ด้านเศรษฐกิจ

ข.ยุทธศาสตร์การพัฒนาขององค์กรปกครองส่วนท้องถิ่นในเขตจังหวัด ๓ ด้านการพัฒนาเกษตรกรรมและอุตสาหกรรม

๑. ยุทธศาสตร์ที่ ๒ การพัฒนาบ้านเมื่อนำอยู่และการพัฒนาคุณภาพชีวิต

๒.๑ แผนงาน การพัฒนาโครงสร้างพื้นฐานตามความเดือดร้อนและความต้องการของประชาชนในพื้นที่

| ที่ | โครงการ  | วัตถุประสงค์                                  | เป้าหมาย<br>(ผลผลิตของ<br>โครงการ)                                       | งบประมาณ      |               |               |               |               | ตัวชี้วัด(KPI)                       | ผลที่คาดว่าจะ<br>ได้รับ  | หน่วยงาน<br>รับผิดชอบ<br>หลัก |
|-----|--|---|--|---------------|---------------|---------------|---------------|---------------|--------------------------------------|--|-------------------------------|
|     |  |   |  | ๒๕๖๑<br>(บาท) | ๒๕๖๒<br>(บาท) | ๒๕๖๓<br>(บาท) | ๒๕๖๔<br>(บาท) | ๒๕๖๕<br>(บาท) |                                      |  |                               |
| ๖๐  | โครงการก่อสร้างผิวจราจร<br>คอนกรีตเสริมเหล็กภายใน<br>หมู่บ้าน บ้านแคน หมู่ ๘                                     | เพื่อให้ประชาชนมีเส้น<br>ทางสัญจรที่สะดวกขึ้น | กว้าง ๔.๐๐ ม.<br>ยาว ๒๐๐.๐๐ ม.<br>หนาเฉลี่ย ๐.๑๕ ม.                      | -             | -             | ๔๔๐,๐๐๐       | ๔๔๐,๐๐๐       | ๔๔๐,๐๐๐       | ร้อยละของ<br>ประชาชนที่ใช้<br>บริการ | ครัวเรือนมีการคมนาคม<br>ที่สะดวกคิดเป็นร้อยละ<br>๗๐ ของครัวเรือนทั้งตำบล | กองช่าง                       |
| ๖๑  | โครงการก่อสร้างถนนผิวจราจร<br>คอนกรีตเสริมเหล็กจากบ้าน<br>นางอรุณี กิจคดี ถึงบ้าน<br>นายกิตติพัฒน์ ศรีบุญ หมู่ ๖ | เพื่อให้ประชาชนมีเส้น<br>ทางสัญจรที่สะดวกขึ้น | กว้าง ๓.๐๐ ม.<br>ยาว ๘๐๐.๐๐ ม.<br>หนาเฉลี่ย ๐.๑๕ ม.                      | -             | -             | ๓๐๐,๐๐๐       | ๓๐๐,๐๐๐       | ๓๐๐,๐๐๐       | ร้อยละของ<br>ประชาชนที่ใช้<br>บริการ | ครัวเรือนมีการคมนาคม<br>ที่สะดวกคิดเป็นร้อยละ<br>๗๐ ของครัวเรือนทั้งตำบล | กองช่าง                       |
| ๖๒  | โครงการก่อสร้างผิวจราจร<br>คอนกรีตเสริมเหล็กจากหนองลิ้ม<br>ถึงวัดตะเคียนทองบ้านแคน หมู่ ๘                        | เพื่อให้ประชาชนมีเส้น<br>ทางสัญจรที่สะดวกขึ้น | กว้าง ๔.๐๐ ม.ยาว ๕๐.๐๐ ม.<br>หนาเฉลี่ย ๐.๑๕ ม.<br>พร้อมป้ายประชาสัมพันธ์ | -             | -             | ๓๐๐,๐๐๐       | ๓๐๐,๐๐๐       | ๓๐๐,๐๐๐       | ร้อยละของ<br>ประชาชนที่ใช้<br>บริการ | ครัวเรือนมีการคมนาคม<br>ที่สะดวกคิดเป็นร้อยละ<br>๗๐ ของครัวเรือนทั้งตำบล | กองช่าง                       |



๒.บัญชีโครงการพัฒนาท้องถิ่น

รายละเอียดโครงการพัฒนา

แผนพัฒนาท้องถิ่น (พ.ศ.๒๕๖๑ -๒๕๖๕)

องค์การบริหารส่วนตำบลบ้านยาง อำเภอพุทไธสง จังหวัดบุรีรัมย์

ก.ยุทธศาสตร์จังหวัดที่ ๑ ด้านเศรษฐกิจ

ข.ยุทธศาสตร์การพัฒนาขององค์กรปกครองส่วนท้องถิ่นในเขตจังหวัด ๓ ด้านการพัฒนาเกษตรกรรมและอุตสาหกรรม

๑. ยุทธศาสตร์ที่ ๒ การพัฒนาบ้านเมื่อนำอยู่และการพัฒนาคุณภาพชีวิต

๒.๑ แผนงาน การพัฒนาโครงสร้างพื้นฐานตามความเดือดร้อนและความต้องการของประชาชนในพื้นที่

| ที่ | โครงการ   | วัตถุประสงค์                                  | เป้าหมาย<br>(ผลผลิตของ<br>โครงการ)                 | งบประมาณ      |               |               |               |               | ตัวชี้วัด(KPI)                       | ผลที่คาดว่าจะ<br>ได้รับ  | หน่วยงาน<br>รับผิดชอบ<br>หลัก |
|-----|---|---|--|---------------|---------------|---------------|---------------|---------------|--------------------------------------|--|-------------------------------|
|     |   |   |  | ๒๕๖๑<br>(บาท) | ๒๕๖๒<br>(บาท) | ๒๕๖๓<br>(บาท) | ๒๕๖๔<br>(บาท) | ๒๕๖๕<br>(บาท) |                                      |  |                               |
| ๖๓  | โครงการก่อสร้างผิวจราจร<br>คอนกรีตเสริมเหล็กภายใน<br>หมู่บ้าน บ้านผือฮี หมู่ ๙          | เพื่อให้ประชาชนมีเส้น<br>ทางสัญจรที่สะดวกขึ้น | กว้าง ๕.๐๐ ม.<br>ยาว ๒,๐๐๐ ม.<br>หนาเฉลี่ย ๐.๑๕ ม. | -             | -             | ๑๐๐,๐๐๐       | ๑๐๐,๐๐๐       | ๑๐๐,๐๐๐       | ร้อยละของ<br>ประชาชนที่ใช้<br>บริการ | ครัวเรือนมีการคมนาคม<br>ที่สะดวกคิดเป็นร้อยละ<br>๗๐ ของครัวเรือนทั้งตำบล | กองช่าง                       |
| ๖๔  | โครงการก่อสร้างถนนผิว<br>จราจรคอนกรีตเสริมเหล็ก<br>ภายในวัดเทพนิมิต<br>บ้านผือฮี หมู่ ๙ | เพื่อให้ประชาชนมีเส้น<br>ทางสัญจรที่สะดวกขึ้น | กว้าง ๔๐๐ ม.<br>ยาว ๒๐๐.๐๐ ม.<br>หนาเฉลี่ย ๐.๑๕ ม. | -             | -             | ๑๕๐,๐๐๐       | ๑๕๐,๐๐๐       | ๑๕๐,๐๐๐       | ร้อยละของ<br>ประชาชนที่ใช้<br>บริการ | ครัวเรือนมีการคมนาคม<br>ที่สะดวกคิดเป็นร้อยละ<br>๗๐ ของครัวเรือนทั้งตำบล | กองช่าง                       |

๒.บัญชีโครงการพัฒนาท้องถิ่น

รายละเอียดโครงการพัฒนา

แผนพัฒนาท้องถิ่น (พ.ศ.๒๕๖๑ -๒๕๖๕)

องค์การบริหารส่วนตำบลบ้านยาง อำเภอพุทไธสง จังหวัดบุรีรัมย์

ก.ยุทธศาสตร์จังหวัดที่ ๑ ด้านเศรษฐกิจ

ข.ยุทธศาสตร์การพัฒนาขององค์กรปกครองส่วนท้องถิ่นในเขตจังหวัด ๓ ด้านการพัฒนาเกษตรกรรมและอุตสาหกรรม

๑. ยุทธศาสตร์ที่ ๒ การพัฒนาบ้านเมืองน่าอยู่และการพัฒนาคุณภาพชีวิต

๒.๑ แผนงาน การพัฒนาโครงสร้างพื้นฐานตามความเดือดร้อนและความต้องการของประชาชนในพื้นที่

| ที่ | โครงการ   | วัตถุประสงค์                                  | เป้าหมาย<br>(ผลผลิตของ<br>โครงการ)                  | งบประมาณ      |               |               |               |               | ตัวชี้วัด(KPI)                          | ผลที่คาดว่าจะ<br>ได้รับ  | หน่วยงาน<br>รับผิดชอบ<br>หลัก |
|-----|---|---|---|---------------|---------------|---------------|---------------|---------------|---|--|-------------------------------|
|     |   |   |   | ๒๕๖๑<br>(บาท) | ๒๕๖๒<br>(บาท) | ๒๕๖๓<br>(บาท) | ๒๕๖๔<br>(บาท) | ๒๕๖๕<br>(บาท) |   |  |                               |
| ๖๕  | โครงการก่อสร้างถนนผิวจราจร<br>คอนกรีตเสริมเหล็กรอบ<br>หมู่บ้าน บ้านยางนกคู่ หมู่ ๑๑   | เพื่อให้ประชาชนมีเส้น<br>ทางสัญจรที่สะดวกขึ้น | กว้าง ๔.๐๐ ม.<br>ยาว ๓๐๐.๐๐ ม.<br>หนาเฉลี่ย ๐.๑๕ ม. | -             | -             | ๒,๐๘๐,๐๐๐     | ๒,๐๘๐,๐๐๐     | ๒,๐๘๐,๐๐๐     | ร้อยละของ<br>ประชาชนที่ใช้<br>บริการ    | ครัวเรือนมีการคมนาคม<br>ที่สะดวกคิดเป็นร้อยละ<br>๗๐ ของครัวเรือนทั้งตำบล | กองช่าง                       |
| ๖๖  | โครงการก่อสร้างถนนผิวจราจร<br>คอนกรีตเสริมเหล็กภายในหมู่บ้าน<br>บ้านดอนต้อน หมู่ ๑๒   | เพื่อให้ประชาชนมีเส้น<br>ทางสัญจรที่สะดวกขึ้น | กว้าง ๔๐๐ ม.<br>ยาว ๓๐๐.๐๐ ม.<br>หนาเฉลี่ย ๐.๑๕ ม.  | -             | -             | ๖๓๐,๐๐๐       | ๖๓๐,๐๐๐       | ๖๓๐,๐๐๐       | ร้อยละของประ<br>ประชาชนที่ใช้<br>บริการ | ครัวเรือนมีการคมนาคม<br>ที่สะดวกคิดเป็นร้อยละ<br>๗๐ ของครัวเรือนทั้งตำบล | กองช่าง                       |
| ๖๗  | โครงการก่อสร้างถนนผิวจราจร<br>คอนกรีตเสริมเหล็กภายใน<br>หมู่บ้าน บ้านหัวสะพาน หมู่ ๑๓ | เพื่อให้ประชาชนมีเส้น<br>ทางสัญจรที่สะดวกขึ้น | กว้าง ๔.๐๐ ม.<br>ยาว ๔๐๐.๐๐ ม.<br>หนาเฉลี่ย ๐.๑๕ ม. | -             | -             | ๒๕๐,๐๐๐       | ๒๕๐,๐๐๐       | ๒๕๐,๐๐๐       | ร้อยละของประ<br>ประชาชนที่ใช้<br>บริการ | ครัวเรือนมีการคมนาคม<br>ที่สะดวกคิดเป็นร้อยละ<br>๗๐ ของครัวเรือนทั้งตำบล | กองช่าง                       |

๒.บัญชีโครงการพัฒนาท้องถิ่น

รายละเอียดโครงการพัฒนา

แผนพัฒนาท้องถิ่น (พ.ศ.๒๕๖๑ -๒๕๖๕)

องค์การบริหารส่วนตำบลบ้านยาง อำเภอพุทไธสง จังหวัดบุรีรัมย์

ก.ยุทธศาสตร์จังหวัดที่ ๑ ด้านเศรษฐกิจ

ข.ยุทธศาสตร์การพัฒนาขององค์กรปกครองส่วนท้องถิ่นในเขตจังหวัด ๓ ด้านการพัฒนาเกษตรกรรมและอุตสาหกรรม

๑. ยุทธศาสตร์ที่ ๒ การพัฒนาบ้านเมืองน่าอยู่และการพัฒนาคุณภาพชีวิต

๒.๑ แผนงาน การพัฒนาโครงสร้างพื้นฐานตามความเดือดร้อนและความต้องการของประชาชนในพื้นที่

| ที่ | โครงการ  | วัตถุประสงค์                                  | เป้าหมาย<br>(ผลผลิตของ<br>โครงการ)                    | งบประมาณ      |               |               |               |               | ตัวชี้วัด(KPI)                       | ผลที่คาดว่าจะ<br>ได้รับ  | หน่วยงาน<br>รับผิดชอบ<br>หลัก |
|-----|--|---|---|---------------|---------------|---------------|---------------|---------------|--------------------------------------|--|-------------------------------|
|     |  |   |   | ๒๕๖๑<br>(บาท) | ๒๕๖๒<br>(บาท) | ๒๕๖๓<br>(บาท) | ๒๕๖๔<br>(บาท) | ๒๕๖๕<br>(บาท) |                                      |  |                               |
| ๖๘  | โครงการก่อสร้างถนนผิวจราจร<br>คอนกรีตเสริมเหล็กเส้นหนองแค<br>-ถนนหมายเลข ๒๐๒<br>บ้านหัวสะพาน หมู่ ๑๔           | เพื่อให้ประชาชนมีเส้น<br>ทางสัญจรที่สะดวกขึ้น | กว้าง ๔.๐๐ ม.<br>ยาว ๙๒๐.๐๐ ม.<br>หนาเฉลี่ย ๐.๑๕ ม.   | -             | -             | ๔๔๐,๐๐๐       | ๔๔๐,๐๐๐       | ๔๔๐,๐๐๐       | ร้อยละของ<br>ประชาชนที่ใช้<br>บริการ | ครัวเรือนมีการคมนาคม<br>ที่สะดวกคิดเป็นร้อยละ<br>๗๐ ของครัวเรือนทั้งตำบล | กองช่าง                       |
| ๖๙  | โครงการก่อสร้างถนนผิวจราจร<br>คอนกรีตเสริมเหล็กภายในหมู่บ้าน<br>บ้านแคนน้อย หมู่ ๑๖                            | เพื่อให้ประชาชนมีเส้น<br>ทางสัญจรที่สะดวกขึ้น | กว้าง๓.๕๐ ม.<br>ยาว ๖๔๔.๐๐ ม.<br>หนาเฉลี่ย ๐.๑๕ ม.    | -             | -             | ๒๙๐,๐๐๐       | ๒๙๐,๐๐๐       | ๒๙๐,๐๐๐       | ร้อยละของ<br>ประชาชนที่ใช้<br>บริการ | ครัวเรือนมีการคมนาคม<br>ที่สะดวกคิดเป็นร้อยละ<br>๗๐ ของครัวเรือนทั้งตำบล | กองช่าง                       |
| ๗๐  | โครงการก่อสร้างถนนผิวจราจร<br>คอนกรีตเสริมเหล็กรอบหมู่บ้าน<br>จากคลองส่งน้ำ บ้านยาง ม๑<br>ไปบ้านสระบัว หมู่ ๑๗ | เพื่อให้ประชาชนมีเส้น<br>ทางสัญจรที่สะดวกขึ้น | กว้าง ๕.๐๐ ม.<br>ยาว ๑,๐๐๐.๐๐ ม.<br>หนาเฉลี่ย ๐.๑๕ ม. | -             | -             | ๕๐๐,๐๐๐       | ๕๐๐,๐๐๐       | ๕๐๐,๐๐๐       | ร้อยละของ<br>ประชาชนที่ใช้<br>บริการ | ครัวเรือนมีการคมนาคม<br>ที่สะดวกคิดเป็นร้อยละ<br>๗๐ ของครัวเรือนทั้งตำบล | กองช่าง                       |

๒.บัญชีโครงการพัฒนาท้องถิ่น

รายละเอียดโครงการพัฒนา

แผนพัฒนาท้องถิ่น (พ.ศ.๒๕๖๑ -๒๕๖๕)

องค์การบริหารส่วนตำบลบ้านยาง อำเภอพุทไธสง จังหวัดบุรีรัมย์

ก.ยุทธศาสตร์จังหวัดที่ ๑ ด้านเศรษฐกิจ

ข.ยุทธศาสตร์การพัฒนาขององค์กรปกครองส่วนท้องถิ่นในเขตจังหวัด ๓ ด้านการพัฒนาเกษตรกรรมและอุตสาหกรรม

๑. ยุทธศาสตร์ที่ ๒ การพัฒนาบ้านเมื่อนำอยู่และการพัฒนาคุณภาพชีวิต

๒.๑ แผนงาน การพัฒนาโครงสร้างพื้นฐานตามความเดือดร้อนและความต้องการของประชาชนในพื้นที่

| ที่ | โครงการ   | วัตถุประสงค์                                  | เป้าหมาย<br>(ผลผลิตของ<br>โครงการ)                  | งบประมาณ      |               |               |               |               | ตัวชี้วัด(KPI)                       | ผลที่คาดว่าจะ<br>ได้รับ  | หน่วยงาน<br>รับผิดชอบ<br>หลัก |
|-----|---|---|---|---------------|---------------|---------------|---------------|---------------|--------------------------------------|--|-------------------------------|
|     |   |   |   | ๒๕๖๑<br>(บาท) | ๒๕๖๒<br>(บาท) | ๒๕๖๓<br>(บาท) | ๒๕๖๔<br>(บาท) | ๒๕๖๕<br>(บาท) |                                      |  |                               |
| ๗๑  | โครงการก่อสร้างถนนผิวจราจร<br>คอนกรีตเสริมเหล็กรอบหมู่<br>บ้าน บ้านสระบัว หมู่ ๑๗                       | เพื่อให้ประชาชนมีเส้น<br>ทางสัญจรที่สะดวกขึ้น | กว้าง ๓.๕๐ ม.<br>ยาว ๕๐.๐๐ ม.<br>หนาเฉลี่ย ๐.๑๕ ม.  | -             | -             | ๒๕๐,๐๐๐       | ๒๕๐,๐๐๐       | ๒๕๐,๐๐๐       | ร้อยละของ<br>ประชาชนที่ใช้<br>บริการ | ครัวเรือนมีการคมนาคม<br>ที่สะดวกคิดเป็นร้อยละ<br>๗๐ ของครัวเรือนทั้งตำบล | กองช่าง                       |
| ๗๒  | โครงการก่อสร้างถนนผิวจราจร<br>คอนกรีตเสริมเหล็กภายในหมู่บ้าน<br>บ้านหัวสะพาน หมู่ ๑๘                    | เพื่อให้ประชาชนมีเส้น<br>ทางสัญจรที่สะดวกขึ้น | กว้าง ๔.๐๐ ม.<br>ยาว ๑,๐๐๐ ม.<br>หนาเฉลี่ย ๐.๑๕ ม.  | -             | -             | ๔๕๐,๐๐๐       | ๔๕๐,๐๐๐       | ๔๕๐,๐๐๐       | ร้อยละของ<br>ประชาชนที่ใช้<br>บริการ | ครัวเรือนมีการคมนาคม<br>ที่สะดวกคิดเป็นร้อยละ<br>๗๐ ของครัวเรือนทั้งตำบล | กองช่าง                       |
| ๗๓  | โครงการก่อสร้างถนนผิวจราจร<br>ลงหินคลุก จากบ้านนางยุพา<br>สุวรรณสิงโส ถึง ห้วยลำพังชู<br>บ้านยาง หมู่ ๖ | เพื่อให้ประชาชนมีเส้น<br>ทางสัญจรที่สะดวกขึ้น | กว้าง ๔.๐๐ ม.<br>ยาว ๘๐๐.๐๐ ม.<br>หนาเฉลี่ย ๐.๑๐ ม. | -             | -             | ๑๙๐,๐๐๐       | ๑๙๐,๐๐๐       | ๑๙๐,๐๐๐       | ร้อยละของ<br>ประชาชนที่ใช้<br>บริการ | ครัวเรือนมีการคมนาคม<br>ที่สะดวกคิดเป็นร้อยละ<br>๗๐ ของครัวเรือนทั้งตำบล | กองช่าง                       |

๒.บัญชีโครงการพัฒนาท้องถิ่น

รายละเอียดโครงการพัฒนา

แผนพัฒนาท้องถิ่น (พ.ศ.๒๕๖๑ -๒๕๖๕)

องค์การบริหารส่วนตำบลบ้านยาง อำเภอพุทไธสง จังหวัดบุรีรัมย์

ก.ยุทธศาสตร์จังหวัดที่ ๑ ด้านเศรษฐกิจ

ข.ยุทธศาสตร์การพัฒนาขององค์กรปกครองส่วนท้องถิ่นในเขตจังหวัด ๓ ด้านการพัฒนาเกษตรกรรมและอุตสาหกรรม

๑. ยุทธศาสตร์ที่ ๒ การพัฒนาบ้านเมื่อนำอยู่และการพัฒนาคุณภาพชีวิต

๒.๑ แผนงาน การพัฒนาโครงสร้างพื้นฐานตามความเดือดร้อนและความต้องการของประชาชนในพื้นที่

| ที่ | โครงการ   | วัตถุประสงค์                                  | เป้าหมาย<br>(ผลผลิตของ<br>โครงการ)                  | งบประมาณ      |               |               |               |               | ตัวชี้วัด(KPI)                       | ผลที่คาดว่าจะ<br>ได้รับ   | หน่วยงาน<br>รับผิดชอบ<br>หลัก |
|-----|---|---|---|---------------|---------------|---------------|---------------|---------------|--------------------------------------|---|-------------------------------|
|     |   |   |   | ๒๕๖๑<br>(บาท) | ๒๕๖๒<br>(บาท) | ๒๕๖๓<br>(บาท) | ๒๕๖๔<br>(บาท) | ๒๕๖๕<br>(บาท) |                                      |   |                               |
| ๗๔  | โครงการก่อสร้างถนนผิวจราจร<br>ลงหินคลุก จากหน้าวัดจินตามณี<br>ถึง ฝายน้ำล้น บ้านยาง หมู่ ๖                | เพื่อให้ประชาชนมีเส้น<br>ทางสัญจรที่สะดวกขึ้น | กว้าง ๕.๐๐ ม.<br>ยาว ๘๐๐.๐๐ ม.<br>หนาเฉลี่ย ๐.๑๐ ม. | -             | -             | ๒๓๐,๐๐๐       | ๒๓๐,๐๐๐       | ๒๓๐,๐๐๐       | ร้อยละของ<br>ประชาชนที่ใช้<br>บริการ | ครัวเรือนมีการคมนาคม<br>ที่สะดวกคิดเป็นร้อยละ<br>๗๐ ของครัวเรือนทั้งตำบล          | กองช่าง                       |
| ๗๕  | โครงการก่อสร้างถนนผิว<br>จราจรลงหินคลุก จากถนนทาง<br>หลวงชนบท ถึงตะวันออก<br>หมู่บ้าน บ้านดอนต้อน หมู่ ๑๒ | เพื่อให้ประชาชนมีเส้น<br>ทางสัญจรที่สะดวกขึ้น | กว้าง ๓.๐๐ ม.<br>ยาว ๑,๕๐๐ ม.<br>หนาเฉลี่ย ๐.๑๐ ม.  | -             | -             | ๒๕๐,๐๐๐       | ๒๕๐,๐๐๐       | ๒๕๐,๐๐๐       | ร้อยละของ<br>ประชาชนที่ใช้<br>บริการ | ครัวเรือนมีการคมนาคม<br>ที่สะดวกคิดเป็นร้อยละ<br>๗๐ ของครัวเรือน<br>ทั้งหมดในตำบล | กองช่าง                       |
| ๗๖  | โครงการก่อสร้างถนนผิวจราจร<br>ลงหินคลุก จาก รร.บ้านดอนตุม<br>ถึง โนนแคนบ้านดอนตุม หมู่ ๗                  | เพื่อให้ประชาชนมีเส้น<br>ทางสัญจรที่สะดวกขึ้น | กว้าง ๔.๐๐ ม.<br>ยาว ๘๐๐.๐๐ ม.<br>หนาเฉลี่ย ๐.๑๐ ม. | -             | -             | ๑๙๐,๐๐๐       | ๑๙๐,๐๐๐       | ๑๙๐,๐๐๐       | ร้อยละของ<br>ประชาชนที่ใช้<br>บริการ | ครัวเรือนมีการคมนาคม<br>ที่สะดวกคิดเป็นร้อยละ<br>๗๐ ของครัวเรือนทั้งตำบล          | กองช่าง                       |

๒.บัญชีโครงการพัฒนาท้องถิ่น

รายละเอียดโครงการพัฒนา

แผนพัฒนาท้องถิ่น (พ.ศ.๒๕๖๑ -๒๕๖๕)

องค์การบริหารส่วนตำบลบ้านยาง อำเภอพุทไธสง จังหวัดบุรีรัมย์

ก.ยุทธศาสตร์จังหวัดที่ ๑ ด้านเศรษฐกิจ

ข.ยุทธศาสตร์การพัฒนาขององค์กรปกครองส่วนท้องถิ่นในเขตจังหวัด ๓ ด้านการพัฒนาเกษตรกรรมและอุตสาหกรรม

๑. ยุทธศาสตร์ที่ ๒ การพัฒนาบ้านเมื่อนำอยู่และการพัฒนาคุณภาพชีวิต

๒.๑ แผนงาน การพัฒนาโครงสร้างพื้นฐานตามความเดือดร้อนและความต้องการของประชาชนในพื้นที่

| ที่ | โครงการ  | วัตถุประสงค์                                  | เป้าหมาย<br>(ผลผลิตของ<br>โครงการ)                  | งบประมาณ      |               |               |               |               | ตัวชี้วัด(KPI)                       | ผลที่คาดว่าจะ<br>ได้รับ   | หน่วยงาน<br>รับผิดชอบ<br>หลัก |
|-----|--|---|---|---------------|---------------|---------------|---------------|---------------|--------------------------------------|---|-------------------------------|
|     |  |   |   | ๒๕๖๑<br>(บาท) | ๒๕๖๒<br>(บาท) | ๒๕๖๓<br>(บาท) | ๒๕๖๔<br>(บาท) | ๒๕๖๕<br>(บาท) |                                      |   |                               |
| ๗๗  | โครงการก่อสร้างถนนผิวจราจร<br>ลงหินคลุก จากทางหลวงชนบท<br>ถึง กุดพริก บ้านดอนตูม หมู่ ๗  | เพื่อให้ประชาชนมีเส้น<br>ทางสัญจรที่สะดวกขึ้น | กว้าง ๕.๐๐ ม.<br>ยาว ๑,๒๐๐ ม.<br>หนาเฉลี่ย ๐.๑๐ ม.  | -             | -             | ๓๕๐,๐๐๐       | ๓๕๐,๐๐๐       | ๓๕๐,๐๐๐       | ร้อยละของ<br>ประชาชนที่ใช้<br>บริการ | ครัวเรือนมีการคมนาคม<br>ที่สะดวกคิดเป็นร้อยละ<br>๗๐ ของครัวเรือนทั้งตำบล          | กองช่าง                       |
| ๗๘  | โครงการก่อสร้างถนนผิวจราจร<br>ลงหินคลุก จาก ทางหลวงชนบท<br>ถึง ตอนผาด บ้านดอนตูม หมู่ ๗  | เพื่อให้ประชาชนมีเส้น<br>ทางสัญจรที่สะดวกขึ้น | กว้าง ๔.๐๐ ม.<br>ยาว ๘๐๐.๐๐ ม.<br>หนาเฉลี่ย ๐.๑๐ ม. | -             | -             | ๑๙๐,๐๐๐       | ๑๙๐,๐๐๐       | ๑๙๐,๐๐๐       | ร้อยละของ<br>ประชาชนที่ใช้<br>บริการ | ครัวเรือนมีการคมนาคม<br>ที่สะดวกคิดเป็นร้อยละ<br>๗๐ ของครัวเรือนทั้งตำบล          | กองช่าง                       |
| ๗๙  | โครงการก่อสร้างถนนผิวจราจร<br>ลงหินคลุก จากหน้าหมู่บ้าน-<br>ถึงหนองน้ำกิน บ้านแคน หมู่ ๘ | เพื่อให้ประชาชนมีเส้น<br>ทางสัญจรที่สะดวกขึ้น | กว้าง ๔.๐๐ ม.<br>ยาว ๕๐๐.๐๐ ม.<br>หนาเฉลี่ย ๐.๑๐ ม. | -             | -             | ๑๕๐,๐๐๐       | ๑๕๐,๐๐๐       | ๑๕๐,๐๐๐       | ร้อยละของ<br>ประชาชนที่ใช้<br>บริการ | ครัวเรือนมีการคมนาคม<br>ที่สะดวกคิดเป็นร้อยละ<br>๗๐ ของครัวเรือน<br>ทั้งหมดในตำบล | กองช่าง                       |

๒.บัญชีโครงการพัฒนาท้องถิ่น

รายละเอียดโครงการพัฒนา

แผนพัฒนาท้องถิ่น (พ.ศ.๒๕๖๑ -๒๕๖๕)

องค์การบริหารส่วนตำบลบ้านยาง อำเภอพุทไธสง จังหวัดบุรีรัมย์

ก.ยุทธศาสตร์จังหวัดที่ ๑ ด้านเศรษฐกิจ

ข.ยุทธศาสตร์การพัฒนาขององค์กรปกครองส่วนท้องถิ่นในเขตจังหวัด ๓ ด้านการพัฒนาเกษตรกรรมและอุตสาหกรรม

๑. ยุทธศาสตร์ที่ ๒ การพัฒนาบ้านเมื่อนำอยู่และการพัฒนาคุณภาพชีวิต

๒.๑ แผนงาน การพัฒนาโครงสร้างพื้นฐานตามความเดือดร้อนและความต้องการของประชาชนในพื้นที่

| ที่ | โครงการ   | วัตถุประสงค์                                  | เป้าหมาย<br>(ผลผลิตของ<br>โครงการ)                    | งบประมาณ      |               |               |               |               | ตัวชี้วัด(KPI)                       | ผลที่คาดว่าจะ<br>ได้รับ  | หน่วยงาน<br>รับผิดชอบ<br>หลัก |
|-----|---|---|---|---------------|---------------|---------------|---------------|---------------|--------------------------------------|--|-------------------------------|
|     |   |   |   | ๒๕๖๑<br>(บาท) | ๒๕๖๒<br>(บาท) | ๒๕๖๓<br>(บาท) | ๒๕๖๔<br>(บาท) | ๒๕๖๕<br>(บาท) |                                      |  |                               |
| ๘๐  | โครงการก่อสร้างผิวจราจร<br>ถนนดินลงหินคลุก จากหมู่บ้าน<br>ถึง ดอนเสื่อออกลูก บ้านแคน<br>หมู่ ๘    | เพื่อให้ประชาชนมีเส้น<br>ทางสัญจรที่สะดวกขึ้น | กว้าง ๓.๕๐ ม.<br>ยาว ๕๐๐ ม.<br>หนาเฉลี่ย ๐.๑๐ ม.      | -             | -             | ๑๕๐,๐๐๐       | ๑๕๐,๐๐๐       | ๑๕๐,๐๐๐       | ร้อยละของ<br>ประชาชนที่ใช้<br>บริการ | ครัวเรือนมีการคมนาคม<br>ที่สะดวกคิดเป็นร้อยละ<br>๗๐ ของครัวเรือนทั้งตำบล | กองช่าง                       |
| ๘๑  | โครงการก่อสร้างถนนผิวจราจร<br>ลงหินคลุก บ้านยางนกคู่ หมู่ ๑๑                                      | เพื่อให้ประชาชนมีเส้น<br>ทางสัญจรที่สะดวกขึ้น | กว้าง ๔.๐๐ ม.<br>ยาว ๑,๒๐๐.๐๐ ม.<br>หนาเฉลี่ย ๐.๑๐ ม. | -             | -             | ๒๗๐,๐๐๐       | ๒๗๐,๐๐๐       | ๒๗๐,๐๐๐       | ร้อยละของ<br>ประชาชนที่ใช้<br>บริการ | ครัวเรือนมีการคมนาคม<br>ที่สะดวกคิดเป็นร้อยละ<br>๗๐ ของครัวเรือนทั้งตำบล | กองช่าง                       |
| ๘๒  | โครงการก่อสร้างถนนผิวจราจร<br>ลงหินคลุกทางเข้าหนองสระบัว<br>ด้านทิศตะวันออก บ้านสระบัว<br>หมู่ ๑๗ | เพื่อให้ประชาชนมีเส้น<br>ทางสัญจรที่สะดวกขึ้น | กว้าง ๓.๕๐ ม.<br>ยาว ๕๐๐.๐๐ ม.<br>หนาเฉลี่ย ๐.๑๐ ม.   | -             | -             | ๑๕๐,๐๐๐       | ๑๕๐,๐๐๐       | ๑๕๐,๐๐๐       | ร้อยละของ<br>ประชาชนที่ใช้<br>บริการ | ครัวเรือนมีการคมนาคม<br>ที่สะดวกคิดเป็นร้อยละ<br>๗๐ ของครัวเรือนทั้งตำบล | กองช่าง                       |

๒.บัญชีโครงการพัฒนาท้องถิ่น

รายละเอียดโครงการพัฒนา

แผนพัฒนาท้องถิ่น (พ.ศ.๒๕๖๑ -๒๕๖๕)

องค์การบริหารส่วนตำบลบ้านยาง อำเภอพุทไธสง จังหวัดบุรีรัมย์

ก.ยุทธศาสตร์จังหวัดที่ ๑ ด้านเศรษฐกิจ

ข.ยุทธศาสตร์การพัฒนาขององค์กรปกครองส่วนท้องถิ่นในเขตจังหวัด ๓ ด้านการพัฒนาเกษตรกรรมและอุตสาหกรรม

๑. ยุทธศาสตร์ที่ ๒ การพัฒนาบ้านเมื่อนำอยู่และการพัฒนาคุณภาพชีวิต

๒.๑ แผนงาน การพัฒนาโครงสร้างพื้นฐานตามความเดือดร้อนและความต้องการของประชาชนในพื้นที่

| ที่ | โครงการ   | วัตถุประสงค์                                  | เป้าหมาย<br>(ผลผลิตของ<br>โครงการ)                  | งบประมาณ      |               |               |               |               | ตัวชี้วัด(KPI)                       | ผลที่คาดว่าจะ<br>ได้รับ   | หน่วยงาน<br>รับผิดชอบ<br>หลัก |
|-----|---|---|---|---------------|---------------|---------------|---------------|---------------|--------------------------------------|---|-------------------------------|
|     |   |   |   | ๒๕๖๑<br>(บาท) | ๒๕๖๒<br>(บาท) | ๒๕๖๓<br>(บาท) | ๒๕๖๔<br>(บาท) | ๒๕๖๕<br>(บาท) |                                      |   |                               |
| ๘๓  | โครงการก่อสร้างถนนผิว<br>จราจรลาดยาง (แอสฟัลต์ติก)<br>จากหนองขาด ถึง ถนนหมายเลข<br>๒๐๒ บ้านหัวสะพาน ม.๓ | เพื่อให้ประชาชนมีเส้น<br>ทางสัญจรที่สะดวกขึ้น | กว้าง ๕.๐๐ ม.<br>ยาว ๑,๒๐๐ ม.                       | -             | -             | ๓๕๐,๐๐๐       | ๑๕๐,๐๐๐       | ๑๕๐,๐๐๐       | ร้อยละของ<br>ประชาชนที่ใช้<br>บริการ | ครัวเรือนมีการคมนาคม<br>ที่สะดวกคิดเป็นร้อยละ<br>๗๐ ของครัวเรือน<br>ทั้งหมดในตำบล | กองช่าง                       |
| ๘๔  | โครงการก่อสร้างผิวจราจร<br>ถนนดิน ดอนหวาย - ดอนไผ่น้อย<br>บ้านหัวสะพาน หมู่ ๑๓                          | เพื่อให้ประชาชนมีเส้น<br>ทางสัญจรที่สะดวกขึ้น | ระยะทาง ๒,๐๐๐<br>เมตร                               | -             | -             | ๒๕๐,๐๐๐       | ๒๕๐,๐๐๐       | ๒๕๐,๐๐๐       | ร้อยละของ<br>ประชาชนที่ใช้<br>บริการ | ครัวเรือนมีการคมนาคม<br>ที่สะดวกคิดเป็นร้อยละ<br>๗๐ ของครัวเรือนทั้งตำบล          | กองช่าง                       |
| ๘๕  | โครงการยกระดับถนนดิน<br>เลียบบดลองลอย บ้านแคนน้อย<br>หมู่ ๑๖  | เพื่อให้ประชาชนมีเส้น<br>ทางสัญจรที่สะดวกขึ้น | กว้าง ๓.๐๐ ม.<br>ยาว ๕๐๐.๐๐ ม.<br>สูงเฉลี่ย ๐.๘๐ ม. | -             | -             | ๒๐๐,๐๐๐       | ๒๐๐,๐๐๐       | ๒๐๐,๐๐๐       | ร้อยละของ<br>ประชาชนที่ใช้<br>บริการ | ครัวเรือนมีการคมนาคม<br>ที่สะดวกคิดเป็นร้อยละ<br>๗๐ ของครัวเรือนทั้งตำบล          | กองช่าง                       |



๒.บัญชีโครงการพัฒนาท้องถิ่น

รายละเอียดโครงการพัฒนา

แผนพัฒนาท้องถิ่น (พ.ศ.๒๕๖๑ -๒๕๖๕)

องค์การบริหารส่วนตำบลบ้านยาง อำเภอพุทไธสง จังหวัดบุรีรัมย์

ก.ยุทธศาสตร์จังหวัดที่ ๑ ด้านเศรษฐกิจ

ข.ยุทธศาสตร์การพัฒนาขององค์กรปกครองส่วนท้องถิ่นในเขตจังหวัด ๓ ด้านการพัฒนาเกษตรกรรมและอุตสาหกรรม

๑. ยุทธศาสตร์ที่ ๒ การพัฒนาบ้านเมื่อนำอยู่และการพัฒนาคุณภาพชีวิต

๒.๑ แผนงาน การพัฒนาโครงสร้างพื้นฐานตามความเดือดร้อนและความต้องการของประชาชนในพื้นที่

| ที่ | โครงการ   | วัตถุประสงค์                                   | เป้าหมาย<br>(ผลผลิตของ<br>โครงการ)                                | งบประมาณ      |               |               |               |               | ตัวชี้วัด(KPI)               | ผลที่คาดว่าจะ<br>ได้รับ   | หน่วยงาน<br>รับผิดชอบ<br>หลัก |
|-----|---|--|---|---------------|---------------|---------------|---------------|---------------|------------------------------|---|-------------------------------|
|     |   |  |   | ๒๕๖๑<br>(บาท) | ๒๕๖๒<br>(บาท) | ๒๕๖๓<br>(บาท) | ๒๕๖๔<br>(บาท) | ๒๕๖๕<br>(บาท) |                              |   |                               |
| ๘๖  | โครงการสร้างสะพานข้ามคลองห้วยทรายบ้านคอนดอน หมู่ ๑๒                         | เพื่อให้ประชาชนมีเส้นทางสัญจรที่สะดวกขึ้น      | ก่อสร้างสะพาน ๑ แห่ง  | -             | -             | ๔๕๐,๐๐๐       | ๔๕๐,๐๐๐       | ๔๕๐,๐๐๐       | ร้อยละของประชาชนที่ใช้บริการ | ครัวเรือนมีการคมนาคมที่สะดวกคิดเป็นร้อยละ ๗๐ ของครัวเรือนทั้งตำบล | กองช่าง                       |
| ๘๗  | โครงการก่อสร้างร่องระบายน้ำพร้อมบ่อพักฝापิดตระแกรงเหล็ก บ้านหัวสะพาน หมู่ ๕ | เพื่อสามารถระบายน้ำได้ทันไม่เกิดภาวะน้ำท่วมขัง | ก่อสร้างร่องระบายน้ำพร้อมบ่อพักฝापิดตระแกรงเหล็กระยะทาง ๑๕๐ ม.    | -             | -             | ๓๐๐,๐๐๐       | ๓๐๐,๐๐๐       | ๓๐๐,๐๐๐       | ร้อยละของประชาชนที่ใช้บริการ | ไม่เกิดภาวะน้ำท่วมขังในชุมชนลดการเกิดโรคระบาด                     | กองช่าง                       |
| ๘๘  | โครงการก่อสร้างร่องระบายน้ำพร้อมบ่อพัก บ้านยาง หมู่ ๖                       | เพื่อสามารถระบายน้ำได้ทันไม่เกิดภาวะน้ำท่วมขัง | ก่อสร้างร่องระบายน้ำกว้าง ๐.๕๐ ม.ยาว ๓๐๐.๐๐ ม. ลึก เฉลี่ย ๐.๓๐ ม. | -             | -             | ๑๒๐,๐๐๐       | ๑๒๐,๐๐๐       | ๑๒๐,๐๐๐       | ร้อยละของประชาชนที่ใช้บริการ | ไม่เกิดภาวะน้ำท่วมขังในชุมชนลดการเกิดโรคระบาด                     | กองช่าง                       |

๒.บัญชีโครงการพัฒนาท้องถิ่น

รายละเอียดโครงการพัฒนา

แผนพัฒนาท้องถิ่น (พ.ศ.๒๕๖๑ -๒๕๖๕)

องค์การบริหารส่วนตำบลบ้านยาง อำเภอพุทไธสง จังหวัดบุรีรัมย์

ก.ยุทธศาสตร์จังหวัดที่ ๑ ด้านเศรษฐกิจ

ข.ยุทธศาสตร์การพัฒนาขององค์กรปกครองส่วนท้องถิ่นในเขตจังหวัด ๓ ด้านการพัฒนาเกษตรกรรมและอุตสาหกรรม

๑. ยุทธศาสตร์ที่ ๒ การพัฒนาบ้านเมื่อน้ำอยู่และการพัฒนาคุณภาพชีวิต

๒.๑ แผนงาน การพัฒนาโครงสร้างพื้นฐานตามความเดือดร้อนและความต้องการของประชาชนในพื้นที่

| ที่ | โครงการ  | วัตถุประสงค์   | เป้าหมาย<br>(ผลผลิตของ<br>โครงการ)                                   | งบประมาณ      |               |               |               |               | ตัวชี้วัด(KPI)                       | ผลที่คาดว่าจะ<br>ได้รับ                               | หน่วยงาน<br>รับผิดชอบ<br>หลัก |
|-----|--|--|--|---------------|---------------|---------------|---------------|---------------|--------------------------------------|---|-------------------------------|
|     |  |  |  | ๒๕๖๑<br>(บาท) | ๒๕๖๒<br>(บาท) | ๒๕๖๓<br>(บาท) | ๒๕๖๔<br>(บาท) | ๒๕๖๕<br>(บาท) |                                      |   |                               |
| ๘๙  | โครงการก่อสร้างร่องระบายน้ำ<br>พร้อมบ่อพักจากบ้านนายมนูญ<br>ปักเขชาติ ถึงบ้านนางสุก<br>กตไธสง บ้านยาง หมู่ ๖ | เพื่อสามารถระบายน้ำ<br>ได้ทันไม่เกิดภาวะน้ำ<br>ท่วมขัง | ก่อสร้างร่องระบาย<br>กว้าง ๐.๕๐ ม.ยาว<br>๓๐๐.๐๐ ม. ลึกเฉลี่ย ๐.๓๐ ม. | -             | -             | ๑๒๐,๐๐๐       | ๑๒๐,๐๐๐       | ๑๒๐,๐๐๐       | ร้อยละของ<br>ประชาชนที่ใช้<br>บริการ | ไม่เกิดภาวะน้ำท่วม<br>ขังในชุมชนลดการ<br>เกิดโรคระบาด | กองช่าง                       |
| ๙๐  | โครงการก่อสร้างร่องระบายน้ำ<br>พร้อมบ่อพักจากบ้านนางเสาร<br>สอนไธสง ถึง สระวัด หมู่ ๖                        | เพื่อสามารถระบายน้ำ<br>ได้ทันไม่เกิดภาวะน้ำ<br>ท่วมขัง | ก่อสร้างร่องระบาย<br>กว้าง ๐.๕๐ ม.ยาว<br>๕๐๐.๐๐ ม. ลึกเฉลี่ย ๐.๓๐ ม. | -             | -             | ๑๕๐,๐๐๐       | ๑๕๐,๐๐๐       | ๑๕๐,๐๐๐       | ร้อยละของ<br>ประชาชนที่ใช้<br>บริการ | ไม่เกิดภาวะน้ำท่วม<br>ขังในชุมชนลดการ<br>เกิดโรคระบาด | กองช่าง                       |
| ๙๑  | โครงการก่อสร้างร่องระบาย<br>น้ำ จากสี่แยกไปถนนลาดยาง<br>บ้านแคน หมู่ ๘                                       | เพื่อสามารถระบายน้ำ<br>ได้ทันไม่เกิดภาวะน้ำ<br>ท่วมขัง | ก่อสร้างร่องระบาย<br>กว้าง ๐.๕๐ ม.ยาว<br>๓๐๐.๐๐ ม. ลึกเฉลี่ย ๐.๓๐ ม. | -             | -             | ๑๐๐,๐๐๐       | ๑๐๐,๐๐๐       | ๑๐๐,๐๐๐       | ร้อยละของ<br>ประชาชนที่ใช้<br>บริการ | ไม่เกิดภาวะน้ำท่วม<br>ขังในชุมชนลดการ<br>เกิดโรคระบาด | กองช่าง                       |

๒.บัญชีโครงการพัฒนาท้องถิ่น

รายละเอียดโครงการพัฒนา

แผนพัฒนาท้องถิ่น (พ.ศ.๒๕๖๑ -๒๕๖๕)

องค์การบริหารส่วนตำบลบ้านยาง อำเภอพุทไธสง จังหวัดบุรีรัมย์

ก.ยุทธศาสตร์จังหวัดที่ ๑ ด้านเศรษฐกิจ

ข.ยุทธศาสตร์การพัฒนาขององค์กรปกครองส่วนท้องถิ่นในเขตจังหวัด ๓ ด้านการพัฒนาเกษตรกรรมและอุตสาหกรรม

๑. ยุทธศาสตร์ที่ ๒ การพัฒนาบ้านเมื่อน้ำอยู่และการพัฒนาคุณภาพชีวิต

๒.๑ แผนงาน การพัฒนาโครงสร้างพื้นฐานตามความเดือดร้อนและความต้องการของประชาชนในพื้นที่

| ที่ | โครงการ   | วัตถุประสงค์   | เป้าหมาย<br>(ผลผลิตของ<br>โครงการ)                                  | งบประมาณ      |               |               |               |               | ตัวชี้วัด(KPI)                       | ผลที่คาดว่าจะ<br>ได้รับ                               | หน่วยงาน<br>รับผิดชอบ<br>หลัก |
|-----|---|--|---|---------------|---------------|---------------|---------------|---------------|--------------------------------------|---|-------------------------------|
|     |   |  |   | ๒๕๖๑<br>(บาท) | ๒๕๖๒<br>(บาท) | ๒๕๖๓<br>(บาท) | ๒๕๖๔<br>(บาท) | ๒๕๖๕<br>(บาท) |                                      |   |                               |
| ๙๒  | โครงการวางท่อระบายน้ำ<br>ตามถนนดิน บ้านหัวสะพาน<br>หมู่ ๑๓        | เพื่อสามารถระบายน้ำ<br>ได้ทันไม่เกิดภาวะน้ำ<br>ท่วมขัง | วางท่อระบายน้ำ<br>ตามถนนดิน ขนาด<br>Ø๐.๘๐ ม. จำนวน ๑๐ จุด           | -             | -             | ๑๐๐,๐๐๐       | ๑๐๐,๐๐๐       | ๑๐๐,๐๐๐       | ร้อยละของ<br>ประชาชนที่ใช้<br>บริการ | ไม่เกิดภาวะน้ำท่วม<br>ขังในชุมชนลดการ<br>เกิดโรคระบาด | กองช่าง                       |
| ๙๓  | โครงการก่อสร้างร่องระบาย<br>น้ำในหมู่บ้าน บ้านหัวสะพาน<br>หมู่ ๑๔ | เพื่อสามารถระบายน้ำ<br>ได้ทันไม่เกิดภาวะน้ำ<br>ท่วมขัง | ก่อสร้างร่องระบาย<br>กว้าง ๐.๕๐ ม.ยาว๑๕๐.๐๐ ม.<br>ลึกเฉลี่ย ๐.๓๐ ม. | -             | -             | ๓๐๐,๐๐๐       | ๓๐๐,๐๐๐       | ๓๐๐,๐๐๐       | ร้อยละของ<br>ประชาชนที่ใช้<br>บริการ | ไม่เกิดภาวะน้ำท่วม<br>ขังในชุมชนลดการ<br>เกิดโรคระบาด | กองช่าง                       |
| ๙๔  | โครงการก่อสร้างร่องระบาย<br>น้ำในหมู่บ้าน บ้านแคนน้อย<br>หมู่ ๑๖  | เพื่อสามารถระบายน้ำ<br>ได้ทันไม่เกิดภาวะน้ำ<br>ท่วมขัง | ก่อสร้างร่องระบาย<br>กว้าง ๐.๕๐ ม.ยาว๓๐๐.๐๐ ม.<br>ลึกเฉลี่ย ๐.๓๐ ม. | -             | -             | ๓๐๐,๐๐๐       | ๓๐๐,๐๐๐       | ๓๐๐,๐๐๐       | ร้อยละของ<br>ประชาชนที่ใช้<br>บริการ | ไม่เกิดภาวะน้ำท่วม<br>ขังในชุมชนลดการ<br>เกิดโรคระบาด | กองช่าง                       |

๒.บัญชีโครงการพัฒนาท้องถิ่น

รายละเอียดโครงการพัฒนา

แผนพัฒนาท้องถิ่น (พ.ศ.๒๕๖๑ -๒๕๖๕)

องค์การบริหารส่วนตำบลบ้านยาง อำเภอพุทไธสง จังหวัดบุรีรัมย์

ก.ยุทธศาสตร์จังหวัดที่ ๑ ด้านเศรษฐกิจ

ข.ยุทธศาสตร์การพัฒนาขององค์กรปกครองส่วนท้องถิ่นในเขตจังหวัด ๓ ด้านการพัฒนาเกษตรกรรมและอุตสาหกรรม

๑. ยุทธศาสตร์ที่ ๒ การพัฒนาบ้านเมื่อนำอยู่และการพัฒนาคุณภาพชีวิต

๒.๑ แผนงาน การพัฒนาโครงสร้างพื้นฐานตามความเดือดร้อนและความต้องการของประชาชนในพื้นที่

| ที่ | โครงการ  | วัตถุประสงค์   | เป้าหมาย<br>(ผลผลิตของ<br>โครงการ)              | งบประมาณ      |               |               |               |               | ตัวชี้วัด(KPI)                                     | ผลที่คาดว่าจะ<br>ได้รับ   | หน่วยงาน<br>รับผิดชอบ<br>หลัก |
|-----|--|--|---|---------------|---------------|---------------|---------------|---------------|--|---|-------------------------------|
|     |  |  |   | ๒๕๖๑<br>(บาท) | ๒๕๖๒<br>(บาท) | ๒๕๖๓<br>(บาท) | ๒๕๖๔<br>(บาท) | ๒๕๖๕<br>(บาท) |  |   |                               |
| ๙๕  | โครงการวางท่อระบายน้ำ<br>ภายในหมู่บ้าน บ้านสระบัว<br>หมู่ ๑๗ | เพื่อสามารถระบายน้ำ<br>ได้ทันไม่เกิดภาวะน้ำ<br>ท่วมขัง                         | วางท่อระบายน้ำ<br>ขนาด ๑.๒๐ ม.<br>(พร้อมบ่อพัก) | -             | -             | ๒๐๐,๐๐๐       | ๒๐๐,๐๐๐       | ๒๐๐,๐๐๐       | ร้อยละของ<br>ประชาชนที่ใช้<br>บริการ               | ไม่เกิดภาวะน้ำท่วม<br>ขังในชุมชนลดการ<br>เกิดโรคระบาด                           | กองช่าง                       |
| ๙๖  | โครงการขยายเขตไฟฟ้าแรง<br>ต่ำ บ้านยางน้อย หมู่ ๑             | เพื่อให้มีความสะดวก<br>ต่อการดำเนินชีวิตและ<br>ปลอดภัยต่อชีวิตและ<br>ทรัพย์สิน | ขยายเขตไฟฟ้าแรงต่ำ<br>ระยะทาง ๑ โครงการ         | -             | -             | ๑๐๐,๐๐๐       | ๑๐๐,๐๐๐       | ๑๐๐,๐๐๐       | ร้อยละของ<br>ประชาชนมี<br>ไฟฟ้าใช้อย่าง<br>ทั่วถึง | ประชาชนในตำบล<br>มีไฟฟ้าใช้อย่างทั่ว<br>ถึงช่วยลดอุบัติเหตุ<br>และภัยต่าง ๆ ได้ | กองช่าง                       |
| ๙๗  | โครงการขยายเขตไฟฟ้าแรง<br>ต่ำ บ้านแคน หมู่ ๘                 | เพื่อให้มีความสะดวก<br>ต่อการดำเนินชีวิตและ<br>ปลอดภัยต่อชีวิตและ<br>ทรัพย์สิน | ขยายเขตไฟฟ้าแรง<br>ต่ำ ระยะทาง<br>๑,๐๐๐ เมตร    | -             | -             | ๑๐๐,๐๐๐       | ๑๐๐,๐๐๐       | ๑๐๐,๐๐๐       | ร้อยละของประ<br>ชาชนมีไฟฟ้าใช้<br>อย่างทั่วถึง     | ประชาชนในตำบล<br>มีไฟฟ้าใช้อย่างทั่ว<br>ถึงช่วยลดอุบัติเหตุ<br>และภัยต่าง ๆ ได้ | กองช่าง                       |

## ๒.บัญชีโครงการพัฒนาท้องถิ่น

## รายละเอียดโครงการพัฒนา

แผนพัฒนาท้องถิ่น (พ.ศ.๒๕๖๑ -๒๕๖๕)

องค์การบริหารส่วนตำบลบ้านยาง อำเภอพุทไธสง จังหวัดบุรีรัมย์

ก.ยุทธศาสตร์จังหวัดที่ ๑ ด้านเศรษฐกิจ

ข.ยุทธศาสตร์การพัฒนาขององค์กรปกครองส่วนท้องถิ่นในเขตจังหวัด ๓ ด้านการพัฒนาเกษตรกรรมและอุตสาหกรรม

๑. ยุทธศาสตร์ที่ ๒ การพัฒนาบ้านเมือร่นำอยู่และการพัฒนาคุณภาพชีวิต

๒.๑ แผนงาน การพัฒนาโครงสร้างพื้นฐานตามความเดือดร้อนและความต้องการของประชาชนในพื้นที่

| ที่ | โครงการ  | วัตถุประสงค์   | เป้าหมาย<br>(ผลผลิตของ<br>โครงการ)           | งบประมาณ      |               |               |               |               | ตัวชี้วัด(KPI)                                 | ผลที่คาดว่าจะ<br>ได้รับ   | หน่วยงาน<br>รับผิดชอบ<br>หลัก |
|-----|--|--|--|---------------|---------------|---------------|---------------|---------------|--|---|-------------------------------|
|     |  |  |  | ๒๕๖๑<br>(บาท) | ๒๕๖๒<br>(บาท) | ๒๕๖๓<br>(บาท) | ๒๕๖๔<br>(บาท) | ๒๕๖๕<br>(บาท) |  |   |                               |
| ๙๘  | โครงการขยายเขตไฟฟ้าแรง<br>ต่ำจากหมู่บ้าน ถึง หน้าวัด<br>เทพนิมิตร บ้านผือฮี หมู่ ๙ | เพื่อให้มีความสะดวกต่อ<br>การดำเนินชีวิตและปลอดภัย<br>ต่อชีวิตและทรัพย์สิน     | ขยายเขตไฟฟ้าแรง<br>ต่ำ ระยะทาง<br>๒,๐๐๐ เมตร | -             | -             | ๒๐๐,๐๐๐       | ๒๐๐,๐๐๐       | ๒๐๐,๐๐๐       | ร้อยละของ<br>ประชาชนที่ใช้<br>บริการ           | ไม่เกิดภาวะน้ำท่วม<br>ซึ่งในชุมชนลดการ<br>เกิดโรคระบาด                          | กองช่าง                       |
| ๙๙  | โครงการขยายเขตไฟฟ้าแรง<br>ต่ำ จากทิศใต้ของหมู่บ้านไป<br>ถนนสายนอกของหมู่บ้าน       | เพื่อให้มีความสะดวก<br>ต่อการดำเนินชีวิตและ<br>ปลอดภัยต่อชีวิตและ<br>ทรัพย์สิน | ขยายเขตไฟฟ้าแรง<br>ต่ำ ระยะทาง<br>๑๕๐ เมตร   | -             | -             | ๑๐๐,๐๐๐       | ๑๐๐,๐๐๐       | ๑๐๐,๐๐๐       | ร้อยละของประ<br>ชาชนมีไฟฟ้าใช้<br>อย่างทั่วถึง | ประชาชนในตำบล<br>มีไฟฟ้าใช้อย่างทั่ว<br>ถึงช่วยลดอุบัติเหตุ<br>และภัยต่าง ๆ ได้ | กองช่าง                       |
| ๑๐๐ | โครงการขยายเขตไฟฟ้าแรง<br>ต่ำ บ้านดอนดอน หมู่ ๑๒                                   | เพื่อให้มีความสะดวก<br>ต่อการดำเนินชีวิตและ<br>ปลอดภัยต่อชีวิตและ<br>ทรัพย์สิน | ขยายเขตไฟฟ้าแรง<br>ต่ำ ระยะทาง<br>๑,๐๐๐ เมตร | -             | -             | ๑๐๐,๐๐๐       | ๑๐๐,๐๐๐       | ๑๐๐,๐๐๐       | ร้อยละของประ<br>ชาชนมีไฟฟ้าใช้<br>อย่างทั่วถึง | ประชาชนในตำบล<br>มีไฟฟ้าใช้อย่างทั่ว<br>ถึงช่วยลดอุบัติเหตุ<br>และภัยต่าง ๆ ได้ | กองช่าง                       |

๒.บัญชีโครงการพัฒนาท้องถิ่น

รายละเอียดโครงการพัฒนา

แผนพัฒนาท้องถิ่น (พ.ศ.๒๕๖๑ -๒๕๖๕)

องค์การบริหารส่วนตำบลบ้านยาง อำเภอพุทไธสง จังหวัดบุรีรัมย์

ก.ยุทธศาสตร์จังหวัดที่ ๑ ด้านเศรษฐกิจ

ข.ยุทธศาสตร์การพัฒนาขององค์กรปกครองส่วนท้องถิ่นในเขตจังหวัด ๓ ด้านการพัฒนาเกษตรกรรมและอุตสาหกรรม

๑. ยุทธศาสตร์ที่ ๒ การพัฒนาบ้านเมื่อนำอยู่และการพัฒนาคุณภาพชีวิต

๒.๑ แผนงาน การพัฒนาโครงสร้างพื้นฐานตามความเดือดร้อนและความต้องการของประชาชนในพื้นที่

| ที่ | โครงการ  | วัตถุประสงค์   | เป้าหมาย<br>(ผลผลิตของ<br>โครงการ)                         | งบประมาณ      |               |               |               |               | ตัวชี้วัด(KPI)                                 | ผลที่คาดว่าจะ<br>ได้รับ  | หน่วยงาน<br>รับผิดชอบ<br>หลัก |
|-----|--|--|--|---------------|---------------|---------------|---------------|---------------|--|--|-------------------------------|
|     |  |  |  | ๒๕๖๑<br>(บาท) | ๒๕๖๒<br>(บาท) | ๒๕๖๓<br>(บาท) | ๒๕๖๔<br>(บาท) | ๒๕๖๕<br>(บาท) |  |  |                               |
| ๑๐๑ | โครงการขยายเขตไฟฟ้าแรง<br>ต่ำ บ้านหัวสะพาน หมู่ที่ ๑๓  | เพื่อให้มีความสะดวกต่อ<br>การดำเนินชีวิตและปลอดภัย<br>ต่อชีวิตและทรัพย์สิน     | ขยายเขตไฟฟ้าแรง<br>ต่ำ ระยะทาง<br>๑,๕๐๐ เมตร               | -             | -             | ๑๐๐,๐๐๐       | ๑๐๐,๐๐๐       | ๑๐๐,๐๐๐       | ร้อยละของประ<br>ชาชนมีไฟฟ้าใช้<br>อย่างทั่วถึง | ประชาชนในตำบลมีไฟฟ้าใช้<br>อย่างทั่วถึง ช่วยลดอุบัติเหตุ<br>และภัยต่างๆ ได้  | กองช่าง                       |
| ๑๐๒ | โครงการขยายเขตไฟฟ้าแรง<br>สูงพร้อมติดตั้งหม้อแปลง<br>ไฟฟ้าจากถนนหมายเลข ๒๐๒<br>เข้าที่กำจัดขยะ อบต.บ้านยาง<br>บ้านหัวสะพาน หมู่ ๑๔ | เพื่อให้มีความสะดวก<br>ต่อการดำเนินชีวิตและ<br>ปลอดภัยต่อชีวิตและ<br>ทรัพย์สิน | ขยายเขตไฟฟ้า<br>พร้อมติดตั้งหม้อ<br>แปลงไฟฟ้า<br>๑ โครงการ | -             | -             | ๑,๕๐๐,๐๐๐     | ๑,๕๐๐,๐๐๐     | -             | ร้อยละของประ<br>ชาชนมีไฟฟ้าใช้<br>อย่างทั่วถึง | พนักงานผู้ปฏิบัติ<br>หน้าที่มีความสะดวก<br>ปลอดภัยในระหว่าง<br>การปฏิบัติงาน | กองช่าง                       |

## ๒.บัญชีโครงการพัฒนาท้องถิ่น

## รายละเอียดโครงการพัฒนา

## แผนพัฒนาท้องถิ่น (พ.ศ.๒๕๖๑ -๒๕๖๕)

## องค์การบริหารส่วนตำบลบ้านยาง อำเภอพุทไธสง จังหวัดบุรีรัมย์

ก.ยุทธศาสตร์จังหวัดที่ ๑ ด้านเศรษฐกิจ

ข.ยุทธศาสตร์การพัฒนาขององค์กรปกครองส่วนท้องถิ่นในเขตจังหวัด ๓ ด้านการพัฒนาเกษตรกรรมและอุตสาหกรรม

๑. ยุทธศาสตร์ที่ ๒ การพัฒนาบ้านเมื่อนำอยู่และการพัฒนาคุณภาพชีวิต

๒.๑ แผนงาน การพัฒนาโครงสร้างพื้นฐานตามความเดือดร้อนและความต้องการของประชาชนในพื้นที่

| ที่ | โครงการ  | วัตถุประสงค์   | เป้าหมาย<br>(ผลผลิตของ<br>โครงการ)               | งบประมาณ      |               |               |               |               | ตัวชี้วัด(KPI)                                 | ผลที่คาดว่าจะ<br>ได้รับ   | หน่วยงาน<br>รับผิดชอบ<br>หลัก |
|-----|--|--|--|---------------|---------------|---------------|---------------|---------------|--|---|-------------------------------|
|     |  |  |  | ๒๕๖๑<br>(บาท) | ๒๕๖๒<br>(บาท) | ๒๕๖๓<br>(บาท) | ๒๕๖๔<br>(บาท) | ๒๕๖๕<br>(บาท) |  |   |                               |
| ๑๐๓ | โครงการขยายเขตไฟฟ้าแรง<br>ต่ำ บ้านหัวสะพาน หมู่ ๑๔   | เพื่อให้มีความสะดวกต่อ<br>การดำเนินชีวิตและปลอดภัย<br>ต่อชีวิตและทรัพย์สิน | ขยายเขตไฟฟ้าแรง<br>ต่ำ ระยะทาง<br>๕๐๐ เมตร       | -             | -             | ๑๐๐,๐๐๐       | ๑๐๐,๐๐๐       | ๑๐๐,๐๐๐       | ร้อยละของประ<br>ชาชนมีไฟฟ้าใช้<br>อย่างทั่วถึง | ประชาชนในตำบลมีไฟฟ้าใช้<br>อย่างทั่วถึง ช่วยลดอุบัติเหตุ<br>และภัยต่างๆ ได้     | กองช่าง                       |
| ๑๐๔ | โครงการขยายเขตไฟฟ้าแรง<br>ต่ำ บ้านแคน หมู่ที่ ๑๕     | เพื่อให้มีความสะดวกต่อ<br>การดำเนินชีวิตและปลอดภัย<br>ต่อชีวิตและทรัพย์สิน | ขยายเขตไฟฟ้าแรง<br>ต่ำ ระยะทาง<br>๒๐๐ เมตร       | -             | -             | ๑๐๐,๐๐๐       | ๑๐๐,๐๐๐       | ๑๐๐,๐๐๐       | ร้อยละของประ<br>ชาชนมีไฟฟ้าใช้<br>อย่างทั่วถึง | ประชาชนในตำบล<br>มีไฟฟ้าใช้อย่างทั่ว<br>ถึงช่วยลดอุบัติเหตุ<br>และภัยต่าง ๆ ได้ | กองช่าง                       |
| ๑๐๕ | โครงการขยายเขตไฟฟ้าแรง<br>ต่ำ บ้านแคนน้อย หมู่ที่ ๑๖ | เพื่อให้มีความสะดวก<br>ต่อการดำเนินชีวิตและ<br>ปลอดภัยต่อชีวิตและ          | ขยายเขตไฟฟ้าแรง<br>ต่ำภายในหมู่บ้าน<br>๑ โครงการ | -             | -             | ๑๐๐,๐๐๐       | ๑๐๐,๐๐๐       | ๑๐๐,๐๐๐       | ร้อยละของประ<br>ชาชนมีไฟฟ้าใช้<br>อย่างทั่วถึง | พนักงานผู้ปฏิบัติงานที่มี<br>ความสะดวกปลอดภัยใน<br>ระหว่างการปฏิบัติงานที่      | กองช่าง                       |

## ๒.บัญชีโครงการพัฒนาท้องถิ่น

## รายละเอียดโครงการพัฒนา

## แผนพัฒนาท้องถิ่น (พ.ศ.๒๕๖๑ -๒๕๖๕)

## องค์การบริหารส่วนตำบลบ้านยาง อำเภอพุทไธสง จังหวัดบุรีรัมย์

ก.ยุทธศาสตร์จังหวัดที่ ๑ ด้านเศรษฐกิจ

ข.ยุทธศาสตร์การพัฒนาขององค์กรปกครองส่วนท้องถิ่นในเขตจังหวัด ๓ ด้านการพัฒนาเกษตรกรรมและอุตสาหกรรม

๑. ยุทธศาสตร์ที่ ๒ การพัฒนาบ้านเมือร่นำอยู่และการพัฒนาคุณภาพชีวิต

๒.๑ แผนงาน การพัฒนาโครงสร้างพื้นฐานตามความเดือดร้อนและความต้องการของประชาชนในพื้นที่

| ที่ | โครงการ   | วัตถุประสงค์   | เป้าหมาย<br>(ผลผลิตของ<br>โครงการ)                        | งบประมาณ      |               |               |               |               | ตัวชี้วัด(KPI)                                 | ผลที่คาดว่าจะ<br>ได้รับ  | หน่วยงาน<br>รับผิดชอบ<br>หลัก |
|-----|---|--|---|---------------|---------------|---------------|---------------|---------------|--|--|-------------------------------|
|     |   |  |   | ๒๕๖๑<br>(บาท) | ๒๕๖๒<br>(บาท) | ๒๕๖๓<br>(บาท) | ๒๕๖๔<br>(บาท) | ๒๕๖๕<br>(บาท) |  |  |                               |
| ๑๐๖ | โครงการขยายเขตไฟฟ้าแรง<br>ต่ำ บ้านสระบัว หมู่ ๑๗  | เพื่อให้มีความสะดวกต่อ<br>การดำเนินชีวิตและปลอดภัย<br>ต่อชีวิตและทรัพย์สิน | ขยายเขตไฟฟ้าแรง<br>ต่ำ ระยะทาง<br>๑๐๐ เมตร                | -             | -             | ๑๐๐,๐๐๐       | ๑๐๐,๐๐๐       | ๑๐๐,๐๐๐       | ร้อยละของประ<br>ชาชนมีไฟฟ้าใช้<br>อย่างทั่วถึง | ประชาชนในตำบลมีไฟฟ้าใช้<br>อย่างทั่วถึง ช่วยลดอุบัติเหตุ<br>และภัยต่างๆ ได้  | กองช่าง                       |
| ๑๐๗ | โครงการขยายเขตไฟฟ้าแรง<br>ต่ำ จากบ้านนายมงคล มุ่งดี<br>ไปถนนหมายเลข ๒๐๒<br>บ้านหัวสะพาน หมู่ ๑๘ | เพื่อให้มีความสะดวกต่อ<br>การดำเนินชีวิตและปลอดภัย<br>ต่อชีวิตและทรัพย์สิน | ขยายเขตไฟฟ้าแรง<br>ต่ำ ภายในหมู่บ้าน<br>ระยะทาง ๑,๐๐๐เมตร | -             | -             | ๑๐๐,๐๐๐       | ๑๐๐,๐๐๐       | ๑๐๐,๐๐๐       | ร้อยละของประ<br>ชาชนมีไฟฟ้าใช้<br>อย่างทั่วถึง | ประชาชนในตำบลมีไฟฟ้าใช้<br>อย่างทั่วถึง ช่วยลดอุบัติเหตุ<br>และภัยต่างๆ ได้  | กองช่าง                       |
| ๑๐๘ | โครงการติดตั้งโคมไฟส่อง<br>สว่างภายในหมู่บ้าน<br>บ้านหัวสะพาน หมู่ ๓                            | เพื่อให้มีความสะดวกต่อ<br>การดำเนินชีวิตและปลอดภัย<br>ต่อชีวิตและทรัพย์สิน | ติดตั้งโคมไฟส่อง<br>สว่างภายในหมู่บ้าน                    | -             | -             | ๑๒๐,๐๐๐       | ๑๒๐,๐๐๐       | ๑๒๐,๐๐๐       | ร้อยละของประ<br>ชาชนมีไฟฟ้าใช้<br>อย่างทั่วถึง | พนักงานผู้ปฏิบัติ<br>หน้าที่มีความสะดวก<br>ปลอดภัยในระหว่าง<br>การปฏิบัติงาน | กองช่าง                       |



๒.บัญชีโครงการพัฒนาท้องถิ่น

รายละเอียดโครงการพัฒนา

แผนพัฒนาท้องถิ่น (พ.ศ.๒๕๖๑ -๒๕๖๕)

องค์การบริหารส่วนตำบลบ้านยาง อำเภอพุทไธสง จังหวัดบุรีรัมย์

ก.ยุทธศาสตร์จังหวัดที่ ๑ ด้านเศรษฐกิจ

ข.ยุทธศาสตร์การพัฒนาขององค์กรปกครองส่วนท้องถิ่นในเขตจังหวัด ๓ ด้านการพัฒนาเกษตรกรรมและอุตสาหกรรม

๑. ยุทธศาสตร์ที่ ๒ การพัฒนาบ้านเมื่อนำอยู่และการพัฒนาคุณภาพชีวิต

๒.๑ แผนงาน การพัฒนาโครงสร้างพื้นฐานตามความเดือดร้อนและความต้องการของประชาชนในพื้นที่

| ที่ | โครงการ  | วัตถุประสงค์   | เป้าหมาย<br>(ผลผลิตของ<br>โครงการ)                | งบประมาณ      |               |               |               |               | ตัวชี้วัด(KPI)                             | ผลที่คาดว่าจะ<br>ได้รับ  | หน่วยงาน<br>รับผิดชอบ<br>หลัก |
|-----|--|--|---|---------------|---------------|---------------|---------------|---------------|--|--|-------------------------------|
|     |  |  |   | ๒๕๖๑<br>(บาท) | ๒๕๖๒<br>(บาท) | ๒๕๖๓<br>(บาท) | ๒๕๖๔<br>(บาท) | ๒๕๖๕<br>(บาท) |  |  |                               |
| ๑๐๙ | โครงการติดตั้งโคมไฟส่องสว่างภายในหมู่บ้าน<br>บ้านแคน หมู่ ๑๕     | เพื่อให้มีความสะดวกต่อการดำเนินชีวิตและปลอดภัยต่อชีวิตและทรัพย์สิน | ติดตั้งโคมไฟส่องสว่างภายในหมู่บ้าน                | -             | -             | ๑๐๕,๐๐๐       | ๑๐๕,๐๐๐       | ๑๐๕,๐๐๐       | ร้อยละของประชาชนมีไฟฟ้าใช้<br>อย่างทั่วถึง | ประชาชนในตำบลมีไฟฟ้าใช้<br>อย่างทั่วถึง ช่วยลดอุบัติเหตุ<br>และภัยต่างๆ ได้  | กองช่าง                       |
| ๑๑๐ | โครงการติดตั้งโคมไฟส่องสว่างภายในหมู่บ้าน<br>บ้านแคน หมู่ ๘      | เพื่อให้มีความสะดวกต่อการดำเนินชีวิตและปลอดภัยต่อชีวิตและทรัพย์สิน | ติดตั้งโคมไฟส่องสว่างภายในหมู่บ้าน                | -             | -             | ๑๒๐,๐๐๐       | ๑๒๐,๐๐๐       | ๑๒๐,๐๐๐       | ร้อยละของประชาชนมีไฟฟ้าใช้<br>อย่างทั่วถึง | ประชาชนในตำบลมีไฟฟ้าใช้<br>อย่างทั่วถึง ช่วยลดอุบัติเหตุ<br>และภัยต่างๆ ได้  | กองช่าง                       |
| ๑๑๑ | โครงการติดตั้งโคมไฟส่องสว่างภายในหมู่บ้าน<br>บ้านดอนด่อน หมู่ ๑๒ | เพื่อให้มีความสะดวกต่อการดำเนินชีวิตและปลอดภัยต่อชีวิตและทรัพย์สิน | ติดตั้งโคมไฟส่องสว่างภายในหมู่บ้าน<br>จำนวน ๖ จุด | -             | -             | ๙๐,๐๐๐        | ๙๐,๐๐๐        | ๙๐,๐๐๐        | ร้อยละของประชาชนมีไฟฟ้าใช้<br>อย่างทั่วถึง | พนักงานผู้ปฏิบัติ<br>หน้าที่มีความสะดวก<br>ปลอดภัยในระหว่าง<br>การปฏิบัติงาน | กองช่าง                       |

๒.บัญชีโครงการพัฒนาท้องถิ่น

รายละเอียดโครงการพัฒนา

แผนพัฒนาท้องถิ่น (พ.ศ.๒๕๖๑ -๒๕๖๕)

องค์การบริหารส่วนตำบลบ้านยาง อำเภอพุทไธสง จังหวัดบุรีรัมย์

ก.ยุทธศาสตร์จังหวัดที่ ๑ ด้านเศรษฐกิจ

ข.ยุทธศาสตร์การพัฒนาขององค์กรปกครองส่วนท้องถิ่นในเขตจังหวัด ๓ ด้านการพัฒนาเกษตรกรรมและอุตสาหกรรม

๑. ยุทธศาสตร์ที่ ๒ การพัฒนาบ้านเมื่อนำอยู่และการพัฒนาคุณภาพชีวิต

๒.๑ แผนงาน การพัฒนาโครงสร้างพื้นฐานตามความเดือดร้อนและความต้องการของประชาชนในพื้นที่

| ที่ | โครงการ   | วัตถุประสงค์  | เป้าหมาย<br>(ผลผลิตของ<br>โครงการ)                                       | งบประมาณ      |               |               |               |               | ตัวชี้วัด(KPI)                                       | ผลที่คาดว่าจะ<br>ได้รับ   | หน่วยงาน<br>รับผิดชอบ<br>หลัก |
|-----|---|---|--|---------------|---------------|---------------|---------------|---------------|--|---|-------------------------------|
|     |   |   |  | ๒๕๖๑<br>(บาท) | ๒๕๖๒<br>(บาท) | ๒๕๖๓<br>(บาท) | ๒๕๖๔<br>(บาท) | ๒๕๖๕<br>(บาท) |  |   |                               |
| ๑๑๒ | โครงการติดตั้งโคมไฟส่องสว่างภายในหมู่บ้าน<br>บ้านสระบัว หมู่ ๑๗   | เพื่อให้มีความสะดวกต่อการดำเนินชีวิตและปลอดภัยต่อชีวิตและทรัพย์สิน      | ติดตั้งโคมไฟส่องสว่างภายในหมู่บ้าน<br>จำนวน ๔ จุด                        | -             | -             | ๖๐,๐๐๐        | ๖๐,๐๐๐        | ๖๐,๐๐๐        | ร้อยละของประชาชนมีไฟฟ้าใช้<br>อย่างทั่วถึง           | ประชาชนในตำบลมีไฟฟ้าใช้<br>อย่างทั่วถึง ช่วยลดอุบัติเหตุ<br>และภัยต่างๆ ได้               | กองช่าง                       |
| ๑๑๓ | โครงการติดตั้งโคมไฟส่องสว่างภายในหมู่บ้าน<br>บ้านหัวสะพาน หมู่ ๑๘ | เพื่อให้มีความสะดวกต่อการดำเนินชีวิตและปลอดภัยต่อชีวิตและทรัพย์สิน      | ติดตั้งโคมไฟส่องสว่างภายในหมู่บ้าน<br>จำนวน ๕ จุด                        | -             | -             | ๗๕,๐๐๐        | ๗๕,๐๐๐        | ๗๕,๐๐๐        | ร้อยละของประชาชนมีไฟฟ้าใช้<br>อย่างทั่วถึง           | ประชาชนในตำบลมีไฟฟ้าใช้<br>อย่างทั่วถึง ช่วยลดอุบัติเหตุ<br>และภัยต่างๆ ได้               | กองช่าง                       |
| ๑๑๔ | โครงการก่อสร้างห้องและเก็บอุปกรณ์ อบต.บ้านยาง                     | เพื่อเก็บอุปกรณ์ปฏิบัติงานให้เป็นระเบียบ สะดวกต่อการใช้งานและปฏิบัติงาน | ก่อสร้างห้องพักและเก็บอุปกรณ์ ขนาด ๓ ห้องพัก ๑ ห้องเก็บอุปกรณ์ ๑ ห้องน้ำ | -             | -             | ๓๐๐,๐๐๐       | ๓๐๐,๐๐๐       | -             | ร้อยละของการเก็บอุปกรณ์ที่สะดวกและใช้งาน<br>ง่ายขึ้น | การจัดเก็บอุปกรณ์เป็นระเบียบสะดวกต่อการใช้งาน ป้องกันอุปกรณ์<br>ทรัพย์สินทางราชการเสียหาย | กองช่าง                       |

๒.บัญชีโครงการพัฒนาท้องถิ่น

รายละเอียดโครงการพัฒนา

แผนพัฒนาท้องถิ่น (พ.ศ.๒๕๖๑ -๒๕๖๕)

องค์การบริหารส่วนตำบลบ้านยาง อำเภอพุทไธสง จังหวัดบุรีรัมย์

ก.ยุทธศาสตร์จังหวัดที่ ๑ ด้านเศรษฐกิจ

ข.ยุทธศาสตร์การพัฒนาขององค์กรปกครองส่วนท้องถิ่นในเขตจังหวัด ๓ ด้านการพัฒนาเกษตรกรรมและอุตสาหกรรม

๑. ยุทธศาสตร์ที่ ๒ การพัฒนาบ้านเมื่อนำอยู่และการพัฒนาคุณภาพชีวิต

๒.๑ แผนงาน การพัฒนาโครงสร้างพื้นฐานตามความเดือดร้อนและความต้องการของประชาชนในพื้นที่

| ที่ | โครงการ   | วัตถุประสงค์   | เป้าหมาย<br>(ผลผลิตของ<br>โครงการ)           | งบประมาณ      |               |               |               |               | ตัวชี้วัด(KPI)                                 | ผลที่คาดว่าจะ<br>ได้รับ  | หน่วยงาน<br>รับผิดชอบ<br>หลัก |
|-----|---|--|--|---------------|---------------|---------------|---------------|---------------|--|--|-------------------------------|
|     |   |  |  | ๒๕๖๑<br>(บาท) | ๒๕๖๒<br>(บาท) | ๒๕๖๓<br>(บาท) | ๒๕๖๔<br>(บาท) | ๒๕๖๕<br>(บาท) |  |  |                               |
| ๑๑๕ | โครงการก่อสร้างห้องพักและ<br>เก็บอุปกรณ์บริเวณเตาเผาขยะ<br>บ้านหัวสะพาน หมู่ ๑๔           | เพื่อเก็บอุปกรณ์ปฏิบัติ<br>งานให้เป็นระเบียบ<br>สะดวกต่อการใช้งาน<br>และปฏิบัติงาน | ก่อสร้างห้องพักและ<br>เก็บอุปกรณ์ ๑ แห่ง     | -             | -             | ๕๐๐,๐๐๐       | ๕๐๐,๐๐๐       | ๕๐๐,๐๐๐       | ร้อยละของ<br>การเก็บ<br>อุปกรณ์เป็น<br>ระเบียบ | การจัดเก็บอุปกรณ์<br>เป็นระเบียบสะดวก<br>ต่อการใช้งานมากขึ้น             | กองช่าง                       |
| ๑๑๖ | โครงการก่อสร้างผิวจราจร<br>คสล.จากจุดเดิม - ทางเข้าบ้าน<br>นางหนู สดไธสง บ้านยาง หมู่ ๑   | เพื่อให้ประชาชนมีเส้น<br>ทางสัญจรที่สะดวกขึ้น                                      | กว้าง ๔.๐๐ ม.<br>ยาว ๘๐.๐๐ ม.<br>หนา ๐.๑๕ ม. | -             | -             | -             | ๑๗๖,๐๐๐       | ๑๗๖,๐๐๐       | ร้อยละของ<br>ประชาชนที่ใช้<br>บริการ           | ครัวเรือนมีการคมนาคม<br>ที่สะดวกคิดเป็นร้อยละ<br>๗๐ ของครัวเรือนทั้งตำบล | กองช่าง                       |
| ๑๑๗ | โครงการก่อสร้างผิวจราจร คสล.<br>จากจุดเดิม - หน้าบ้าน<br>นางสมจิตร์ จิรเสถียรพรกุล หมู่ ๑ | เพื่อให้ประชาชนมีเส้น<br>ทางสัญจรที่สะดวกขึ้น                                      | กว้าง ๔.๐๐ ม.<br>ยาว ๔๐.๐๐ ม.<br>หนา ๐.๑๕ ม. | -             | -             | -             | ๘๘,๐๐๐        | ๘๘,๐๐๐        | ร้อยละของ<br>ประชาชนที่ใช้<br>บริการ           | ครัวเรือนมีการคมนาคม<br>ที่สะดวกคิดเป็นร้อยละ<br>๗๐ ของครัวเรือนทั้งตำบล | กองช่าง                       |

๒.บัญชีโครงการพัฒนาท้องถิ่น

รายละเอียดโครงการพัฒนา

แผนพัฒนาท้องถิ่น (พ.ศ.๒๕๖๑ -๒๕๖๕)

องค์การบริหารส่วนตำบลบ้านยาง อำเภอพุทไธสง จังหวัดบุรีรัมย์

ก.ยุทธศาสตร์จังหวัดที่ ๑ ด้านเศรษฐกิจ

ข.ยุทธศาสตร์การพัฒนาขององค์กรปกครองส่วนท้องถิ่นในเขตจังหวัด ๓ ด้านการพัฒนาเกษตรกรรมและอุตสาหกรรม

๑. ยุทธศาสตร์ที่ ๒ การพัฒนาบ้านเมื่อนำอยู่และการพัฒนาคุณภาพชีวิต

๒.๑ แผนงาน การพัฒนาโครงสร้างพื้นฐานตามความเดือดร้อนและความต้องการของประชาชนในพื้นที่

| ที่ | โครงการ  | วัตถุประสงค์  | เป้าหมาย<br>(ผลผลิตของ<br>โครงการ)                            | งบประมาณ      |               |               |               |               | ตัวชี้วัด(KPI)                                 | ผลที่คาดว่าจะ<br>ได้รับ   | หน่วยงาน<br>รับผิดชอบ<br>หลัก |
|-----|--|---|---|---------------|---------------|---------------|---------------|---------------|--|---|-------------------------------|
|     |  |   |   | ๒๕๖๑<br>(บาท) | ๒๕๖๒<br>(บาท) | ๒๕๖๓<br>(บาท) | ๒๕๖๔<br>(บาท) | ๒๕๖๕<br>(บาท) |  |   |                               |
| ๑๑๘ | โครงการขยายเขตไฟฟ้าไป<br>หนองขาด บ้านหัวสะพาน ม.๓              | เพื่อให้มีความสะดวกต่อ<br>ดำเนินชีวิตและปลอดภัย<br>ต่อชีวิตและทรัพย์สิน | ขยายเขตไฟฟ้า  | -             | -             | -             | ๑๐๐,๐๐๐       | ๑๐๐,๐๐๐       | ร้อยละของประ<br>ชนชนมีไฟฟ้าใช้<br>อย่างทั่วถึง | ประชาชนในตำบล<br>มีไฟฟ้าใช้อย่างทั่ว<br>ถึงช่วยลดอุบัติเหตุ<br>และภัยต่าง ๆ ได้ | กองช่าง                       |
| ๑๑๙ | โครงการก่อสร้างร่องระบาย<br>น้ำพร้อมบ่อกัก<br>บ้านหัวสะพาน ม.๓ | เพื่อให้สามารถระบาย<br>น้ำได้ทันไม่เกิดภาวะ<br>น้ำท่วมขัง               | ก่อสร้างร่องระบายน้ำ<br>พร้อมบ่อกัก ๑๕๐ ม.                    | -             | -             | -             | ๓๐๐,๐๐๐       | ๓๐๐,๐๐๐       | ร้อยละของประ<br>ชาชนที่ได้รับ<br>บริการ        | ไม่เกิดภาวะน้ำท่วม<br>ขังในชุมชนลดการ<br>เกิดโรคระบาด                           | กองช่าง                       |
| ๑๒๐ | โครงการเทคอนกรีตศูนย์<br>OTOP บ้านหัวสะพาน ม.๓                 | สามารถใช้เป็นสถานที่<br>ในการดำเนินงานต่าง ๆ                            | กว้าง ๑๒.๐๐ ม.ยาว<br>๕๐.๐๐ ม หนา ๐.๑๕ ม<br>ตามแบบ อบต.บ้านยาง | -             | -             | -             | ๓๓๐,๐๐๐       | ๓๓๐,๐๐๐       | ร้อยละของ<br>ประชาชนที่ได้<br>รับบริการ        | ประชาชนสามารถ<br>ใช้เป็นสถานที่ใน<br>การดำเนินกิจกรรมต่างๆ                      | กองช่าง                       |

๒.บัญชีโครงการพัฒนาท้องถิ่น

รายละเอียดโครงการพัฒนา

แผนพัฒนาท้องถิ่น (พ.ศ.๒๕๖๑ -๒๕๖๕)

องค์การบริหารส่วนตำบลบ้านยาง อำเภอพุทไธสง จังหวัดบุรีรัมย์

ก.ยุทธศาสตร์จังหวัดที่ ๑ ด้านเศรษฐกิจ

ข.ยุทธศาสตร์การพัฒนาขององค์กรปกครองส่วนท้องถิ่นในเขตจังหวัด ๓ ด้านการพัฒนาเกษตรกรรมและอุตสาหกรรม

๑. ยุทธศาสตร์ที่ ๒ การพัฒนาบ้านเมืองน่าอยู่และการพัฒนาคุณภาพชีวิต

๒.๑ แผนงาน การพัฒนาโครงสร้างพื้นฐานตามความเดือดร้อนและความต้องการของประชาชนในพื้นที่

| ที่ | โครงการ  | วัตถุประสงค์   | เป้าหมาย<br>(ผลผลิตของ<br>โครงการ)             | งบประมาณ      |               |               |               |               | ตัวชี้วัด(KPI)                          | ผลที่คาดว่าจะ<br>ได้รับ  | หน่วยงาน<br>รับผิดชอบ<br>หลัก |
|-----|--|--|--|---------------|---------------|---------------|---------------|---------------|---|--|-------------------------------|
|     |  |  |  | ๒๕๖๑<br>(บาท) | ๒๕๖๒<br>(บาท) | ๒๕๖๓<br>(บาท) | ๒๕๖๔<br>(บาท) | ๒๕๖๕<br>(บาท) |   |  |                               |
| ๑๒๑ | โครงการขยายทางเข้าหมู่บ้าน<br>บ้านเพี้ยแก้ว หมู่ ๔   | เพื่อให้ประชาชนมีเส้น<br>ทางสัญจรที่สะดวกขึ้น<br>ลดการเกิดอุบัติเหตุ | กว้าง ๘.๐๐ ม. ยาว<br>๒๐๐.๐๐ ม.                 | -             | -             | ๕๐๐,๐๐๐       | ๕๐๐,๐๐๐       | ๕๐๐,๐๐๐       | ร้อยละของประ<br>ชนชนที่ได้รับ<br>บริการ | ครัวเรือนมีการคมนาคม<br>ที่สะดวกคิดเป็นร้อยละ<br>๗๐ ของครัวเรือนทั้งตำบล | กองช่าง                       |
| ๑๒๒ | โครงการก่อสร้างถนนลาดยาง<br>จากทางเข้าหมู่บ้านไปถนน<br>มหาราช - ถนนหมายเลข ๒๐๒<br>บ้านเพี้ยแก้ว หมู่ ๔ | เพื่อให้ประชาชนมีเส้น<br>ทางสัญจรที่สะดวกขึ้น<br>ลดการเกิดอุบัติเหตุ | กว้าง ๖.๐๐ ม. ยาว<br>๔,๑๐๐ ม.                  | -             | -             | -             | -             | ๑๕,๐๐๐,๐๐๐    | ร้อยละของประ<br>ชนชนที่ได้รับ<br>บริการ | ครัวเรือนมีการคมนาคม<br>ที่สะดวกคิดเป็นร้อยละ<br>๗๐ ของครัวเรือนทั้งตำบล | กองช่าง                       |
| ๑๒๓ | โครงการก่อสร้าง คสล.ถนนจาก<br>หน้า รร.บ้านเพี้ยแก้วไปสี่แยก<br>บ้านสระบัว หมู่ ๑๗                      | เพื่อให้ประชาชนมีเส้น<br>ทางสัญจรที่สะดวกขึ้น<br>ลดการเกิดอุบัติเหตุ | ก่อสร้างถนน คสล<br>ตามแบบ อบต.<br>บ้านยางกำหนด | -             | -             | -             | -             | ๓๐๐,๐๐๐       | ร้อยละของประ<br>ชนชนที่ได้รับ<br>บริการ | ครัวเรือนมีการคมนาคม<br>ที่สะดวกคิดเป็นร้อยละ<br>๗๐ ของครัวเรือนทั้งตำบล | กองช่าง                       |

๒.บัญชีโครงการพัฒนาท้องถิ่น

รายละเอียดโครงการพัฒนา

แผนพัฒนาท้องถิ่น (พ.ศ.๒๕๖๑ -๒๕๖๕)

องค์การบริหารส่วนตำบลบ้านยาง อำเภอพุทไธสง จังหวัดบุรีรัมย์

ก.ยุทธศาสตร์จังหวัดที่ ๑ ด้านเศรษฐกิจ

ข.ยุทธศาสตร์การพัฒนาขององค์กรปกครองส่วนท้องถิ่นในเขตจังหวัด ๓ ด้านการพัฒนาเกษตรกรรมและอุตสาหกรรม

๑. ยุทธศาสตร์ที่ ๒ การพัฒนาบ้านเมืองน่าอยู่และการพัฒนาคุณภาพชีวิต

๒.๑ แผนงาน การพัฒนาโครงสร้างพื้นฐานตามความเดือดร้อนและความต้องการของประชาชนในพื้นที่

| ที่ | โครงการ  | วัตถุประสงค์   | เป้าหมาย<br>(ผลผลิตของ<br>โครงการ)           | งบประมาณ      |               |               |               |               | ตัวชี้วัด(KPI)                                 | ผลที่คาดว่าจะ<br>ได้รับ   | หน่วยงาน<br>รับผิดชอบ<br>หลัก |
|-----|--|--|--|---------------|---------------|---------------|---------------|---------------|--|---|-------------------------------|
|     |  |  |  | ๒๕๖๑<br>(บาท) | ๒๕๖๒<br>(บาท) | ๒๕๖๓<br>(บาท) | ๒๕๖๔<br>(บาท) | ๒๕๖๕<br>(บาท) |  |   |                               |
| ๑๒๔ | โครงการขยายเขตไฟฟ้า<br>บ้านเพี้ยแก้ว หมู่ ๔  | เพื่อให้มีความสะดวก<br>ต่อการดำเนินชีวิตและ<br>ปลอดภัยต่อชีวิตและ<br>ทรัพย์สิน | ขยายเขตไฟฟ้า<br>๒๐ ต้น                       | -             | -             | -             | ๓๐๐,๐๐๐       | ๓๐๐,๐๐๐       | ร้อยละของประ<br>ชาชนมีไฟฟ้าใช้<br>อย่างทั่วถึง | ประชาชนในตำบล<br>มีไฟฟ้าใช้อย่างทั่ว<br>ถึงช่วยลดอุบัติเหตุ<br>และภัยต่าง ๆ ได้ | กองช่าง                       |
| ๑๒๕ | โครงการก่อสร้างถนน คสล. จาก<br>ทางเชื่อมบ้านหนองน้ำคำ ไป<br>บ้านยาง หมู่ ๑บ้านเพี้ยแก้ว หมู่ ๔ | เพื่อให้ประชาชนมีเส้น<br>ทางสัญจรที่สะดวกขึ้น<br>ลดการเกิดอุบัติเหตุ           | กว้าง ๕.๐๐ ม. ยาว<br>๑,๕๐๐ ม.<br>หนา ๐.๑๕ ม. | -             | -             | -             | -             | ๔,๑๒๕,๐๐๐     | ร้อยละของประ<br>ชนชนที่ได้รับ<br>บริการ        | ครัวเรือนมีการคมนาคม<br>ที่สะดวกคิดเป็นร้อยละ<br>๗๐ ของครัวเรือนทั้งตำบล        | กองช่าง                       |
| ๑๒๖ | โครงการก่อสร้างถนน คสล.<br>จากท่าเลิง - ลำพังชู<br>บ้านหัวสะพาน หมู่ ๕                         | เพื่อให้ประชาชนมีเส้น<br>ทางสัญจรที่สะดวกขึ้น<br>ลดการเกิดอุบัติเหตุ           | กว้าง ๓.๐๐ ม. ยาว<br>๑๕๐ ม. หนา ๐.๑๕ ม       | -             | -             | -             | -             | ๑๐๐,๐๐๐       | ร้อยละของประ<br>ชนชนที่ได้รับ<br>บริการ        | ครัวเรือนมีการคมนาคม<br>ที่สะดวกคิดเป็นร้อยละ<br>๗๐ ของครัวเรือนทั้งตำบล        | กองช่าง                       |

## ๒.บัญชีโครงการพัฒนาท้องถิ่น

## รายละเอียดโครงการพัฒนา

แผนพัฒนาท้องถิ่น (พ.ศ.๒๕๖๑ -๒๕๖๕)

องค์การบริหารส่วนตำบลบ้านยาง อำเภอพุทไธสง จังหวัดบุรีรัมย์

ก.ยุทธศาสตร์จังหวัดที่ ๑ ด้านเศรษฐกิจ

ข.ยุทธศาสตร์การพัฒนาขององค์กรปกครองส่วนท้องถิ่นในเขตจังหวัด ๓ ด้านการพัฒนาเกษตรกรรมและอุตสาหกรรม

๑. ยุทธศาสตร์ที่ ๒ การพัฒนาบ้านเมื่อนำอยู่และการพัฒนาคุณภาพชีวิต

๒.๑ แผนงาน การพัฒนาโครงสร้างพื้นฐานตามความเดือดร้อนและความต้องการของประชาชนในพื้นที่

| ที่ | โครงการ   | วัตถุประสงค์   | เป้าหมาย<br>(ผลผลิตของ<br>โครงการ)    | งบประมาณ      |               |               |               |               | ตัวชี้วัด(KPI)                                | ผลที่คาดว่าจะ<br>ได้รับ   | หน่วยงาน<br>รับผิดชอบ<br>หลัก |
|-----|---|--|---------------------------------------|---------------|---------------|---------------|---------------|---------------|---|---|-------------------------------|
|     |   |  |                                       | ๒๕๖๑<br>(บาท) | ๒๕๖๒<br>(บาท) | ๒๕๖๓<br>(บาท) | ๒๕๖๔<br>(บาท) | ๒๕๖๕<br>(บาท) |   |   |                               |
| ๑๒๗ | โครงการก่อสร้างถนน คสล.<br>ซอยคุ้มชลประทาน<br>บ้านหัวสะพาน ม.๕        | เพื่อให้ประชาชนมีเส้นทางสัญจรที่สะดวกขึ้น<br>ลดการเกิดอุบัติเหตุ               | กว้าง ๓.๐๐ ม. ยาว<br>๕๐ ม. หนา ๐.๑๕ ม | -             | -             | -             | -             | ๑๐๐,๐๐๐       | ร้อยละของประชาชนที่ได้รับ<br>บริการ           | ครัวเรือนมีการคมนาคม<br>ที่สะดวกคิดเป็นร้อยละ<br>๗๐ ของครัวเรือนทั้งตำบล        | กองช่าง                       |
| ๑๒๘ | โครงการขยายเขตไฟฟ้า<br>จากทางเชื่อมบ้านหนองน้ำคำ<br>บ้านดอนตุม หมู่ ๗ | เพื่อให้มีความสะดวก<br>ต่อการดำเนินชีวิตและ<br>ปลอดภัยต่อชีวิตและ<br>ทรัพย์สิน | ขยายเขตไฟฟ้า                          | -             | -             | -             | ๑๐๐,๐๐๐       | ๑๐๐,๐๐๐       | ร้อยละของประชาชนที่มีไฟฟ้าใช้<br>อย่างทั่วถึง | ประชาชนในตำบล<br>มีไฟฟ้าใช้อย่างทั่ว<br>ถึงช่วยลดอุบัติเหตุ<br>และภัยต่าง ๆ ได้ | กองช่าง                       |
| ๑๒๙ | โครงการขยายถนนดินลงหิน<br>คลุก จากบ้านนายแจ้ง -<br>บ้านนายสงวน        | เพื่อให้ประชาชนมีเส้นทางสัญจรที่สะดวกขึ้น<br>ลดการเกิดอุบัติเหตุ               | ๑,๐๐๐ ม.                              | -             | -             | -             | -             | ๒๐๐,๐๐๐       | ร้อยละของประชาชนที่ได้รับ<br>บริการ           | ครัวเรือนมีการคมนาคม<br>ที่สะดวกคิดเป็นร้อยละ<br>๗๐ ของครัวเรือนทั้งตำบล        | กองช่าง                       |

๒.บัญชีโครงการพัฒนาท้องถิ่น

รายละเอียดโครงการพัฒนา

แผนพัฒนาท้องถิ่น (พ.ศ.๒๕๖๑ -๒๕๖๕)

องค์การบริหารส่วนตำบลบ้านยาง อำเภอพุทไธสง จังหวัดบุรีรัมย์

ก.ยุทธศาสตร์จังหวัดที่ ๑ ด้านเศรษฐกิจ

ข.ยุทธศาสตร์การพัฒนาขององค์กรปกครองส่วนท้องถิ่นในเขตจังหวัด ๓ ด้านการพัฒนาเกษตรกรรมและอุตสาหกรรม

๑. ยุทธศาสตร์ที่ ๒ การพัฒนาบ้านเมื่อนำอยู่และการพัฒนาคุณภาพชีวิต

๒.๑ แผนงาน การพัฒนาโครงสร้างพื้นฐานตามความเดือดร้อนและความต้องการของประชาชนในพื้นที่

| ที่ | โครงการ  | วัตถุประสงค์   | เป้าหมาย<br>(ผลผลิตของ<br>โครงการ)  | งบประมาณ      |               |               |               |               | ตัวชี้วัด(KPI)                          | ผลที่คาดว่าจะ<br>ได้รับ  | หน่วยงาน<br>รับผิดชอบ<br>หลัก |
|-----|--|--|---|---------------|---------------|---------------|---------------|---------------|---|--|-------------------------------|
|     |  |  |   | ๒๕๖๑<br>(บาท) | ๒๕๖๒<br>(บาท) | ๒๕๖๓<br>(บาท) | ๒๕๖๔<br>(บาท) | ๒๕๖๕<br>(บาท) |   |  |                               |
| ๑๓๐ | โครงการก่อสร้างถนนหินคลุก<br>ไปโนนฝ้าย บ้านผือฮี ม.๙                         | เพื่อให้ประชาชนมีเส้น<br>ทางสัญจรที่สะดวกขึ้น<br>ลดการเกิดอุบัติเหตุ |   | -             | -             | -             | -             | ๑๐๐,๐๐๐       | ร้อยละของประ<br>ชนชนที่ได้รับ<br>บริการ | ครัวเรือนมีการคมนาคม<br>ที่สะดวกคิดเป็นร้อยละ<br>๗๐ ของครัวเรือนทั้งตำบล | กองช่าง                       |
| ๑๓๑ | โครงการก่อสร้างร่องระบาย<br>น้ำในหมู่บ้าน บ้านผือฮี ม.๙                      | เพื่อสามารถระบายน้ำ<br>ได้ทันไม่เกิดภาวะน้ำ<br>ท่วมขัง               | ก่อสร้างร่องระบายน้ำ<br>กว้าง ๐.๕๐ ม. ยาว<br>๑๕๐.๐๐ ม. ลึกเฉลี่ย<br>๐.๓๐ ม. | -             | -             | -             | -             | ๓๐๐,๐๐๐       | ร้อยละของประ<br>ชนชนที่ได้รับ<br>บริการ | ไม่เกิดภาวะน้ำท่วม<br>ขังในชุมชนลดการ<br>เกิดโรคระบาด                    | กองช่าง                       |
| ๑๓๒ | โครงการก่อสร้างผิวจราจร<br>คสล.ทางเข้าวัดอัมภารินทร์<br>บ้านยางนาคู่ หมู่ ๑๑ | เพื่อให้ประชาชนมีเส้น<br>ทางสัญจรที่สะดวกขึ้น<br>ลดการเกิดอุบัติเหตุ | กว้าง ๖.๐๐ ม. ยาว<br>๔๕๐ ม. หน้า ๐.๑๕ ม                                     | -             | -             | -             | -             | ๑,๔๘๕,๐๐๐     | ร้อยละของประ<br>ชนชนที่ได้รับ<br>บริการ | ครัวเรือนมีการคมนาคม<br>ที่สะดวกคิดเป็นร้อยละ<br>๗๐ ของครัวเรือนทั้งตำบล | กองช่าง                       |



## ๒.บัญชีโครงการพัฒนาท้องถิ่น

## รายละเอียดโครงการพัฒนา

## แผนพัฒนาท้องถิ่น (พ.ศ.๒๕๖๑ -๒๕๖๕)

## องค์การบริหารส่วนตำบลบ้านยาง อำเภอพุทไธสง จังหวัดบุรีรัมย์

ก.ยุทธศาสตร์จังหวัดที่ ๑ ด้านเศรษฐกิจ

ข.ยุทธศาสตร์การพัฒนาขององค์กรปกครองส่วนท้องถิ่นในเขตจังหวัด ๓ ด้านการพัฒนาเกษตรกรรมและอุตสาหกรรม

๑. ยุทธศาสตร์ที่ ๒ การพัฒนาบ้านเมืองน่าอยู่และการพัฒนาคุณภาพชีวิต

๒.๑ แผนงาน การพัฒนาโครงสร้างพื้นฐานตามความเดือดร้อนและความต้องการของประชาชนในพื้นที่

| ที่ | โครงการ   | วัตถุประสงค์   | เป้าหมาย<br>(ผลผลิตของ<br>โครงการ)                  | งบประมาณ      |               |               |               |               | ตัวชี้วัด(KPI)                          | ผลที่คาดว่าจะ<br>ได้รับ   | หน่วยงาน<br>รับผิดชอบ<br>หลัก |
|-----|---|--|---|---------------|---------------|---------------|---------------|---------------|---|---|-------------------------------|
|     |   |  |   | ๒๕๖๑<br>(บาท) | ๒๕๖๒<br>(บาท) | ๒๕๖๓<br>(บาท) | ๒๕๖๔<br>(บาท) | ๒๕๖๕<br>(บาท) |   |   |                               |
| ๑๓๓ | โครงการก่อสร้างถนนหินคลุก<br>เส้นโนนกอก บ้านยางนกคู่<br>หมู่ ๑๑                         | เพื่อให้ประชาชนมีเส้น<br>ทางสัญจรที่สะดวกขึ้น<br>ลดการเกิดอุบัติเหตุ | กว้าง ๔.๐๐ ม. ยาว<br>๓๕๐ ม.                         | -             | -             | -             | -             | ๒๐๐,๐๐๐       | ร้อยละของประ<br>ชนชนที่ได้รับ<br>บริการ | ครัวเรือนมีการคมนาคม<br>ที่สะดวกคิดเป็นร้อยละ<br>๗๐ ของครัวเรือนทั้งตำบล          | กองช่าง                       |
| ๑๓๔ | โครงการก่อสร้างผิวจราจรลงหิน<br>คลุก พื้นที่น้ำประปาหมู่ ๑๓ -๑๔<br>บ้านหัวสะพาน หมู่ ๑๔ | เพื่อให้ประชาชนมีเส้น<br>ทางสัญจรที่สะดวกขึ้น<br>ลดการเกิดอุบัติเหตุ | กว้าง ๖.๐๐ ม. ยาว<br>๕๐๐ ม.                         | -             | -             | -             | -             | ๕๐๐,๐๐๐       | ร้อยละของประ<br>ชนชนที่ได้รับ<br>บริการ | ครัวเรือนมีการคมนาคม<br>ที่สะดวกคิดเป็นร้อยละ<br>๗๐ ของครัวเรือนทั้งตำบล          | กองช่าง                       |
| ๑๓๕ | โครงการก่อสร้างถนนดินจาก<br>ร.บ้านแคน - บ้านดอนต้อน<br>บ้านแคน หมู่ ๑๕                  | เพื่อให้ประชาชนมีเส้น<br>ทางสัญจรที่สะดวกขึ้น<br>ลดการเกิดอุบัติเหตุ | ก่อสร้างถนนดิน<br>๑ เส้น ตามแบบ<br>อบต.บ้านยางกำหนด | -             | -             | -             | -             | ๒๐๐,๐๐๐       | ร้อยละของประ<br>ชนชนที่ได้รับ<br>บริการ | ครัวเรือนมีการคมนาคม<br>ที่สะดวกคิดเป็นร้อยละ<br>๗๐ ของครัวเรือน<br>ทั้งหมดในตำบล | กองช่าง                       |

๒.บัญชีโครงการพัฒนาท้องถิ่น

รายละเอียดโครงการพัฒนา

แผนพัฒนาท้องถิ่น (พ.ศ.๒๕๖๑ -๒๕๖๕)

องค์การบริหารส่วนตำบลบ้านยาง อำเภอพุทไธสง จังหวัดบุรีรัมย์

ก.ยุทธศาสตร์จังหวัดที่ ๑ ด้านเศรษฐกิจ

ข.ยุทธศาสตร์การพัฒนาขององค์กรปกครองส่วนท้องถิ่นในเขตจังหวัด ๓ ด้านการพัฒนาเกษตรกรรมและอุตสาหกรรม

๑. ยุทธศาสตร์ที่ ๒ การพัฒนาบ้านเมือร่นำอยู่และการพัฒนาคุณภาพชีวิต

๒.๑ แผนงาน การพัฒนาโครงสร้างพื้นฐานตามความเดือดร้อนและความต้องการของประชาชนในพื้นที่

| ที่ | โครงการ  | วัตถุประสงค์   | เป้าหมาย<br>(ผลผลิตของ<br>โครงการ)                                | งบประมาณ      |               |               |               |               | ตัวชี้วัด(KPI)                          | ผลที่คาดว่าจะ<br>ได้รับ   | หน่วยงาน<br>รับผิดชอบ<br>หลัก |
|-----|--|--|---|---------------|---------------|---------------|---------------|---------------|---|---|-------------------------------|
|     |  |  |   | ๒๕๖๑<br>(บาท) | ๒๕๖๒<br>(บาท) | ๒๕๖๓<br>(บาท) | ๒๕๖๔<br>(บาท) | ๒๕๖๕<br>(บาท) |   |   |                               |
| ๑๓๖ | โครงการก่อสร้างผิวจราจร<br>คสล. จากหมู่บ้านไปโนนผาง<br>บ้านแคน หมู่ ๑๕                                     | เพื่อให้ประชาชนมีเส้น<br>ทางสัญจรที่สะดวกขึ้น<br>ลดการเกิดอุบัติเหตุ | ก่อสร้างผิวจราจร<br>คสล. ๑ เส้นตามแบบ<br>อบต.บ้านยางกำหนด         | -             | -             | -             | -             | ๕๐๐,๐๐๐       | ร้อยละของประ<br>ชนชนที่ได้รับ<br>บริการ | ครัวเรือนมีการคมนาคม<br>ที่สะดวกคิดเป็นร้อยละ<br>๗๐ ของครัวเรือนทั้งตำบล          | กองช่าง                       |
| ๑๓๗ | โครงการก่อสร้างถนนดิน<br>จากโนนกกอก - โนนขาด<br>บ้านแคนน้อย หมู่ ๑๖  | เพื่อให้ประชาชนมีเส้น<br>ทางสัญจรที่สะดวกขึ้น<br>ลดการเกิดอุบัติเหตุ | กว้าง ๖.๐๐ ม. ยาว<br>๑,๒๐๐ ม.                                     | -             | -             | -             | -             | ๒๐๐,๐๐๐       | ร้อยละของประ<br>ชนชนที่ได้รับ<br>บริการ | ครัวเรือนมีการคมนาคม<br>ที่สะดวกคิดเป็นร้อยละ<br>๗๐ ของครัวเรือนทั้งตำบล          | กองช่าง                       |
| ๑๓๘ | โครงการก่อสร้างถนนดินพร้อม<br>ลงหินคลุกจากหนองสระบัว<br>ด้านทิศตะวันตกไปรอบหมู่<br>บ้าน บ้านสระบัว หมู่ ๑๗ | เพื่อให้ประชาชนมีเส้น<br>ทางสัญจรที่สะดวกขึ้น<br>ลดการเกิดอุบัติเหตุ | ก่อสร้างถนนดินลง<br>หินคลุก ๑ เส้น<br>ตามแบบ อบต.บ้านยาง<br>กำหนด | -             | -             | -             | -             | ๒๐๐,๐๐๐       | ร้อยละของประ<br>ชนชนที่ได้รับ<br>บริการ | ครัวเรือนมีการคมนาคม<br>ที่สะดวกคิดเป็นร้อยละ<br>๗๐ ของครัวเรือน<br>ทั้งหมดในตำบล | กองช่าง                       |

๒.บัญชีโครงการพัฒนาท้องถิ่น

รายละเอียดโครงการพัฒนา

แผนพัฒนาท้องถิ่น (พ.ศ.๒๕๖๑ -๒๕๖๕)

องค์การบริหารส่วนตำบลบ้านยาง อำเภอพุทไธสง จังหวัดบุรีรัมย์

ก.ยุทธศาสตร์จังหวัดที่ ๑ ด้านเศรษฐกิจ

ข.ยุทธศาสตร์การพัฒนาขององค์กรปกครองส่วนท้องถิ่นในเขตจังหวัด ๓ ด้านการพัฒนาเกษตรกรรมและอุตสาหกรรม

๑. ยุทธศาสตร์ที่ ๒ การพัฒนาบ้านเมื่อนำอยู่และการพัฒนาคุณภาพชีวิต

๒.๑ แผนงาน การพัฒนาโครงสร้างพื้นฐานตามความเดือดร้อนและความต้องการของประชาชนในพื้นที่

| ที่ | โครงการ   | วัตถุประสงค์   | เป้าหมาย<br>(ผลผลิตของ<br>โครงการ)  | งบประมาณ      |               |               |               |               | ตัวชี้วัด(KPI)                          | ผลที่คาดว่าจะ<br>ได้รับ  | หน่วยงาน<br>รับผิดชอบ<br>หลัก |
|-----|---|--|---|---------------|---------------|---------------|---------------|---------------|---|--|-------------------------------|
|     |   |  |   | ๒๕๖๑<br>(บาท) | ๒๕๖๒<br>(บาท) | ๒๕๖๓<br>(บาท) | ๒๕๖๔<br>(บาท) | ๒๕๖๕<br>(บาท) |   |  |                               |
| ๑๓๙ | โครงการรณรงค์ระบายน้ำจาก<br>บ้านนายคำตา ก่าโธสง ไป<br>คลองน้ำดอนไผ่น้อย<br>บ้านสระบัว หมู่ ๑๗ | เพื่อสามารถระบายน้ำ<br>ได้ทันไม่เกิดภาวะน้ำ<br>ท่วมขัง               | ก่อสร้างรณรงค์ระบายน้ำ<br>กว้าง ๐.๕๐ ม. ยาว<br>๑๕๐.๐๐ ม. ลึกเฉลี่ย<br>๐.๓๐ ม. | -             | -             | -             | -             | ๓๐๐,๐๐๐       | ร้อยละของประ<br>ชาชนที่ได้รับ<br>บริการ | ไม่เกิดภาวะน้ำท่วม<br>ขังในชุมชนลดการ<br>เกิดโรคระบาด                    | กองช่าง                       |
| ๑๔๐ | โครงการรณรงค์ระบายน้ำจาก<br>บ้านนางวิชุดา นาถวิล ไป<br>บ้านยาง หมู่ ๖<br>บ้านสระบัว หมู่ ๑๗   | เพื่อสามารถระบายน้ำ<br>ได้ทันไม่เกิดภาวะน้ำ<br>ท่วมขัง               | ก่อสร้างรณรงค์ระบายน้ำ<br>กว้าง ๐.๕๐ ม. ยาว<br>๑๕๐.๐๐ ม. ลึกเฉลี่ย<br>๐.๓๐ ม. | -             | -             | -             | -             | ๓๐๐,๐๐๐       | ร้อยละของประ<br>ชาชนที่ได้รับ<br>บริการ | ไม่เกิดภาวะน้ำท่วม<br>ขังในชุมชนลดการ<br>เกิดโรคระบาด                    | กองช่าง                       |
| ๑๔๑ | โครงการขยายถนนดินลงหิน<br>คลุกจากเส้น ๒๐๒ ไป บ้าน<br>หนองน้ำคำ                                | เพื่อให้ประชาชนมีเส้น<br>ทางสัญจรที่สะดวกขึ้น<br>ลดการเกิดอุบัติเหตุ | กว้าง ๖.๐๐ ม ยาว<br>๔,๐๐๐ ม.  | -             | -             | -             | -             | ๕๐๐,๐๐๐       | ร้อยละของประ<br>ชนชนที่ได้รับ<br>บริการ | ครัวเรือนมีการคมนาคม<br>ที่สะดวกคิดเป็นร้อยละ<br>๗๐ ของครัวเรือนทั้งตำบล | กองช่าง                       |

๒.บัญชีโครงการพัฒนาท้องถิ่น

รายละเอียดโครงการพัฒนา

แผนพัฒนาท้องถิ่น (พ.ศ.๒๕๖๑ -๒๕๖๕)

องค์การบริหารส่วนตำบลบ้านยาง อำเภอพุทไธสง จังหวัดบุรีรัมย์

ก.ยุทธศาสตร์จังหวัดที่ ๑ ด้านเศรษฐกิจ

ข.ยุทธศาสตร์การพัฒนาขององค์กรปกครองส่วนท้องถิ่นในเขตจังหวัด ๓ ด้านการพัฒนาเกษตรกรรมและอุตสาหกรรม

๑. ยุทธศาสตร์ที่ ๒ การพัฒนาบ้านเมืองน่าอยู่และการพัฒนาคุณภาพชีวิต

๒.๑ แผนงาน การพัฒนาโครงสร้างพื้นฐานตามความเดือดร้อนและความต้องการของประชาชนในพื้นที่

| ที่ | โครงการ   | วัตถุประสงค์   | เป้าหมาย<br>(ผลผลิตของ<br>โครงการ)                                      | งบประมาณ      |               |               |               |               | ตัวชี้วัด(KPI)                          | ผลที่คาดว่าจะ<br>ได้รับ                               | หน่วยงาน<br>รับผิดชอบ<br>หลัก |
|-----|---|--|---|---------------|---------------|---------------|---------------|---------------|---|---|-------------------------------|
|     |   |  |   | ๒๕๖๑<br>(บาท) | ๒๕๖๒<br>(บาท) | ๒๕๖๓<br>(บาท) | ๒๕๖๔<br>(บาท) | ๒๕๖๕<br>(บาท) |   |   |                               |
| ๑๔๒ | โครงการรณรงค์ระบายน้ำจาก<br>หมู่บ้านไปลำพังชู<br>บ้านหัวสะพาน หมู่ ๑๘   | เพื่อสามารถระบายน้ำ<br>ได้ทันไม่เกิดภาวะน้ำ<br>ท่วมขัง | ก่อสร้างร่องระบายน้ำ<br>กว้าง ๐.๕๐ ม. ยาว<br>๑๕๐.๐๐ ม. ลึกเฉลี่ย๐.๓๐ ม. | -             | -             | -             | -             | ๓๐๐,๐๐๐       | ร้อยละของประ<br>ชาชนที่ได้รับ<br>บริการ | ไม่เกิดภาวะน้ำท่วม<br>ขังในชุมชนลดการ<br>เกิดโรคระบาด | กองช่าง                       |
| ๑๔๓ | โครงการขุดคลองเชื่อมต่อกุด<br>ฟ้าห้วน -หนองลิมน้อย<br>บ้านหนองเกาะ ม.๑๐ | เพื่อกักเก็บน้ำไว้ใช้ใน<br>การเกษตรและบริโภค           | ขุดลอกขนาดกว้าง<br>๒๕x๓๐๐x๕๕ ม.   | -             | -             | -             | -             | ๑,๓๕๐,๐๐๐     | ร้อยละของประ<br>ชาชนที่ได้รับ<br>บริการ | ประชาชนมีน้ำใน<br>การเกษตรและบริโภค                   | กองช่าง                       |

๒.บัญชีโครงการพัฒนาท้องถิ่น

รายละเอียดโครงการพัฒนา

แผนพัฒนาท้องถิ่น (พ.ศ.๒๕๖๑ -๒๕๖๕)

องค์การบริหารส่วนตำบลบ้านยาง อำเภอพุทไธสง จังหวัดบุรีรัมย์

ก.ยุทธศาสตร์จังหวัดที่ ๒ ด้านสังคมและคุณภาพชีวิต

ข.ยุทธศาสตร์การพัฒนาขององค์กรปกครองส่วนท้องถิ่นในเขตจังหวัด ๑ เมืองน่าอยู่และคุณภาพชีวิตที่ดี

๑. ยุทธศาสตร์ที่ ๒ การพัฒนาบ้านเมืองน่าอยู่และการพัฒนาคุณภาพชีวิต

๒.๒ แผนงาน การส่งเสริมและพัฒนาความเข้มแข็งของชุมชนด้วยกระบวนการมีส่วนร่วมของประชาชน

| ที่ | โครงการ                                       | วัตถุประสงค์  | เป้าหมาย<br>(ผลผลิตของ<br>โครงการ) | งบประมาณ      |               |               |               |               | ตัวชี้วัด(KPI)                            | ผลที่คาดว่าจะ<br>ได้รับ   | หน่วยงาน<br>รับผิดชอบ<br>หลัก |
|-----|---|---|------------------------------------|---------------|---------------|---------------|---------------|---------------|---|---|-------------------------------|
|     |   |   |                                    | ๒๕๖๑<br>(บาท) | ๒๕๖๒<br>(บาท) | ๒๕๖๓<br>(บาท) | ๒๕๖๔<br>(บาท) | ๒๕๖๕<br>(บาท) |   |   |                               |
| ๑   | โครงการส่งเสริมการก่อตั้ง<br>สภาเด็กและเยาวชน | เพื่อให้เยาวชนมีส่วนร่วม<br>ในการพัฒนาตำบล<br>บ้านยาง                                     | เยาวชนในตำบล<br>๑๘๐ คน             | ๓๐,๐๐๐        | ๓๐,๐๐๐        | ๓๐,๐๐๐        | ๓๐,๐๐๐        | ๓๐,๐๐๐        | ร้อยละของ<br>เยาวชนมีความ<br>รู้เพิ่มขึ้น | ประชาชนมีความรู้<br>มากขึ้น และมีส่วน<br>ร่วมในการพัฒนา<br>ตำบลมากขึ้น        | กองการศึกษา                   |
| ๒   | โครงการทบทวนแผน<br>พัฒนาท้องถิ่น              | เพื่อทราบปัญหาและความ<br>ต้องการของชุมชนและ<br>เพื่อใช้เป็นข้อมูลในการ<br>วางแผนพัฒนาตำบล | ๑๘ หมู่บ้าน                        | ๕๐,๐๐๐        | ๕๐,๐๐๐        | ๕๐,๐๐๐        | ๕๐,๐๐๐        | ๕๐,๐๐๐        | อบต.มีข้อมูล<br>สำหรับวางแผน<br>พัฒนาตำบล | อบต.ทราบถึงคุณภาพ<br>ชีวิตของประชาชน<br>อบต.มีข้อมูลสำหรับ<br>วางแผนพัฒนาตำบล | สน.ปลัด                       |

๒.บัญชีโครงการพัฒนาท้องถิ่น

รายละเอียดโครงการพัฒนา  
แผนพัฒนาท้องถิ่น (พ.ศ.๒๕๖๑ -๒๕๖๕)  
องค์การบริหารส่วนตำบลบ้านยาง อำเภอพุทไธสง จังหวัดบุรีรัมย์

ก.ยุทธศาสตร์จังหวัดที่ ๒ ด้านสังคมและคุณภาพชีวิต

ข.ยุทธศาสตร์การพัฒนาขององค์กรปกครองส่วนท้องถิ่นในเขตจังหวัด ๑ เมื่อนำอยู่และคุณภาพชีวิตที่ดี

๑. ยุทธศาสตร์ที่ ๒ การพัฒนาบ้านเมืองน่าอยู่และการพัฒนาคุณภาพชีวิต

๒.๒ แผนงาน การส่งเสริมและพัฒนาความเข้มแข็งของชุมชนด้วยกระบวนการมีส่วนร่วมของประชาชน

| ที่ | โครงการ   | วัตถุประสงค์  | เป้าหมาย<br>(ผลผลิตของ<br>โครงการ) | งบประมาณ      |               |               |               |               | ตัวชี้วัด(KPI)                            | ผลที่คาดว่าจะ<br>ได้รับ   | หน่วยงาน<br>รับผิดชอบ<br>หลัก |
|-----|---|---|------------------------------------|---------------|---------------|---------------|---------------|---------------|---|---|-------------------------------|
|     |   |   |                                    | ๒๕๖๑<br>(บาท) | ๒๕๖๒<br>(บาท) | ๒๕๖๓<br>(บาท) | ๒๕๖๔<br>(บาท) | ๒๕๖๕<br>(บาท) |   |   |                               |
| ๓   | โครงการจัดประชุมประชา<br>คมหมู่บ้านเพื่อจัดทำแผน<br>พัฒนาท้องถิ่น | เพื่อทราบปัญหาและความ<br>ต้องการของชุมชนและ<br>เพื่อใช้เป็นข้อมูลในการ<br>วางแผนพัฒนาตำบล | ๑๘ หมู่บ้าน                        | ๕๐,๐๐๐        | ๕๐,๐๐๐        | ๕๐,๐๐๐        | ๕๐,๐๐๐        | ๕๐,๐๐๐        | อบต.มีข้อมูล<br>สำหรับวางแผน<br>พัฒนาตำบล | อบต.ทราบถึงคุณ<br>ภาพชีวิตของ<br>ประชาชน<br>อบต.มีข้อมูลสำหรับ<br>วางแผนพัฒนา<br>ตำบล | สน.ปลัด                       |

๒.บัญชีโครงการพัฒนาท้องถิ่น

รายละเอียดโครงการพัฒนา  
แผนพัฒนาท้องถิ่น (พ.ศ.๒๕๖๑ -๒๕๖๕)  
องค์การบริหารส่วนตำบลบ้านยาง อำเภอพุทไธสง จังหวัดบุรีรัมย์

ก.ยุทธศาสตร์จังหวัดที่ ๓ ด้านทรัพยากรธรรมชาติและสิ่งแวดล้อม

ข.ยุทธศาสตร์การพัฒนาขององค์กรปกครองส่วนท้องถิ่นในเขตจังหวัด ๒ การพัฒนาการท่องเที่ยวและกีฬา

๑. ยุทธศาสตร์ที่ ๒ การพัฒนาบ้านเมืองน่าอยู่และการพัฒนาคุณภาพชีวิต

๒.๓ แผนงาน การส่งเสริมการนำหลักปรัชญาเศรษฐกิจพอเพียงมาใช้ในการจัดการทรัพยากรธรรมชาติและสิ่งแวดล้อม

| ที่ | โครงการ  | วัตถุประสงค์   | เป้าหมาย<br>(ผลผลิตของ<br>โครงการ)                                   | งบประมาณ      |               |               |               |               | ตัวชี้วัด(KPI)                                   | ผลที่คาดว่าจะ<br>ได้รับ             | หน่วยงาน<br>รับผิดชอบ<br>หลัก |
|-----|--|--|--|---------------|---------------|---------------|---------------|---------------|--|-------------------------------------|-------------------------------|
|     |  |  |  | ๒๕๖๑<br>(บาท) | ๒๕๖๒<br>(บาท) | ๒๕๖๓<br>(บาท) | ๒๕๖๔<br>(บาท) | ๒๕๖๕<br>(บาท) |  |                                     |                               |
| ๑   | โครงการขุดลอกคลองกัน<br>แนวเขตพื้นที่สาธารณะ<br>ภายในตำบลบ้านยาง                 | เพื่อป้องกันการบุกรุก<br>พื้นที่สาธารณะและอนุ<br>รักษพื้นที่ป่าสาธารณะ | ที่สาธารณะใน<br>ตำบลบ้านยาง  | ๑๘๐,๐๐๐       | ๑๘๐,๐๐๐       | ๑๘๐,๐๐๐       | ๑๘๐,๐๐๐       | ๑๘๐,๐๐๐       | ร้อยละของการ<br>บุกรุกที่สาธารณะ<br>ลดลง         | ที่สาธารณะประโยชน์<br>ไม่ถูกบุกรุก  | กองช่าง                       |
| ๒   | โครงการรังวัดที่สาธารณะ<br>เพื่อออก นส.ภายในตำบล<br>หมู่ที่ ๑,๒,๓.....ถึงหมู่ ๑๘ | เพื่อทราบแนวเขตที่ชัดเจน<br>และเพื่อป้องกันการบุกรุก<br>พื้นที่สาธารณะ | ที่สาธารณะใน<br>ตำบลบ้านยาง  | ๓๐๐,๐๐๐       | ๓๐๐,๐๐๐       | ๓๐๐,๐๐๐       | ๓๐๐,๐๐๐       | ๓๐๐,๐๐๐       | ร้อยละของการ<br>บุกรุกที่สาธารณะ<br>ลดลง         | ที่สาธารณะประโยชน์<br>ไม่ถูกบุกรุก  | กองช่าง                       |
| ๓   | โครงการบริหารจัดการขยะ<br>มูลฝอยชุมชน  | เพื่อดำเนินการจัดการขยะ<br>มูลฝอยในตำบล                                | ตำบลบ้านยาง  | -             | ๘๐,๐๐๐        | -             | -             | -             | ร้อยละของประชาชน<br>รู้จักวิธีกำจัดขยะที่ถูกต้อง | ขยะในตำบลลดลง<br>สามารถนำไปรีไซเคิล | สน.ปลัด<br>กองสาธารณสุข       |
| ๔   | โครงการก่อสร้างเตาเผาขยะ<br>พร้อมโรงเรือน โคกอีสุ่ม                              | เพื่อเผาขยะและทำลาย<br>ขยะที่เก็บจากหมู่บ้าน<br>ภายในหมู่บ้าน          | ก่อสร้างเตาเผาขยะ<br>พร้อมโรงเรือน ๑ แห่ง<br>ตามแบบ อบต.บ้านยางกำหนด | ๒,๐๐๐,๐๐๐     | -             | -             | -             | ๒,๐๐๐,๐๐๐     | ร้อยละของขยะ<br>ในตำบลลดลง                       | ขยะในตำบลลดลง<br>สามารถลดโรคระบาด   | กองช่าง                       |

๒.บัญชีโครงการพัฒนาท้องถิ่น

รายละเอียดโครงการพัฒนา  
แผนพัฒนาท้องถิ่น (พ.ศ.๒๕๖๑ -๒๕๖๕)

องค์การบริหารส่วนตำบลบ้านยาง อำเภอพุทไธสง จังหวัดบุรีรัมย์

ก.ยุทธศาสตร์จังหวัดที่ ๓ ด้านทรัพยากรธรรมชาติและสิ่งแวดล้อม

ข.ยุทธศาสตร์การพัฒนาขององค์กรปกครองส่วนท้องถิ่นในเขตจังหวัด ๒ การพัฒนาการท่องเที่ยวและกีฬา

๑. ยุทธศาสตร์ที่ ๒ การพัฒนาบ้านเมืองน่าอยู่และการพัฒนาคุณภาพชีวิต

๒.๓ แผนงาน การส่งเสริมการนำหลักปรัชญาเศรษฐกิจพอเพียงมาใช้ในการจัดการทรัพยากรธรรมชาติและสิ่งแวดล้อม

| ที่ | โครงการ  | วัตถุประสงค์   | เป้าหมาย<br>(ผลผลิตของ<br>โครงการ)   | งบประมาณ      |               |               |               |               | ตัวชี้วัด(KPI)                          | ผลที่คาดว่าจะ<br>ได้รับ            | หน่วยงาน<br>รับผิดชอบ<br>หลัก |
|-----|--|--|--|---------------|---------------|---------------|---------------|---------------|---|------------------------------------|-------------------------------|
|     |  |  |  | ๒๕๖๑<br>(บาท) | ๒๕๖๒<br>(บาท) | ๒๕๖๓<br>(บาท) | ๒๕๖๔<br>(บาท) | ๒๕๖๕<br>(บาท) |   |                                    |                               |
| ๔   | โครงการร้งวัด/ตรวจสอบที่<br>สาธารณสุขโคกดอนเสือ<br>ออกลูก บ้านแคน หมู่ ๘ | เพื่อทราบแนวเขตที่สาธารณประโยชน์<br>ที่ชัดเจน และป้องกันการบุกรุกพื้นที่<br>สาธารณประโยชน์ | ร้งวัด/ตรวจสอบแนวเขต<br>ที่ดินสาธารณประโยชน์<br>ดอนเสี้ออกลูก  | -             | -             | ๒๐๐,๐๐๐       | ๒๐๐,๐๐๐       | ๒๐๐,๐๐๐       | ร้อยละของการบุกรุก<br>ที่สาธารณะลดลง    | ที่สาธารณะ<br>ประโยชน์ไม่ถูกบุกรุก | กองช่าง                       |
| ๕   | โครงการขุดลอกล้อมที่<br>สาธารณสุข<br>บ้านผือฮี หมู่ ๙                    | เพื่อให้มีแนวเขตที่ชัดเจน<br>และเพื่อป้องกันการบุกรุก<br>พื้นที่สาธารณะ                    | ขุดล้อมรอบที่สาธารณ<br>ประโยชน์ บ้านผือฮี<br>หมู่ ๙  | -             | -             | ๓๐๐,๐๐๐       | ๓๐๐,๐๐๐       | ๓๐๐,๐๐๐       | ร้อยละของการ<br>บุกรุกที่สาธารณ<br>ลดลง | ที่สาธารณะ<br>ประโยชน์ไม่ถูกบุกรุก | กองช่าง                       |
| ๖   | โครงการขุดล้อมรอบที่<br>สาธารณสุข<br>บ้านยางนกคู่ หมู่ ๑๑                | เพื่อให้มีแนวเขตที่ชัดเจน<br>และเพื่อป้องกันการบุกรุก<br>พื้นที่สาธารณะ                    | ล้อมรอบที่สาธารณประโยชน์<br>จำนวน ๑๕ ไร่ (จุดที่ ๑ ป่าช้า<br>ที่หนึ่ง ๙ ไร่,๖๐๐,๐๐๐ บาท)<br>(จุดที่ ๒ ป่าช้าที่สอง<br>๖ ไร่ ๒,๐๐๐,๐๐๐ บาท) | -             | -             | ๔,๖๐๐,๐๐๐     | ๔,๖๐๐,๐๐๐     | ๔,๖๐๐,๐๐๐     | ร้อยละของการ<br>บุกรุกที่สาธารณ<br>ลดลง | ที่สาธารณะ<br>ประโยชน์ไม่ถูกบุกรุก | กองช่าง                       |



๒.บัญชีโครงการพัฒนาท้องถิ่น

รายละเอียดโครงการพัฒนา

แผนพัฒนาท้องถิ่น (พ.ศ.๒๕๖๑ -๒๕๖๕)

องค์การบริหารส่วนตำบลบ้านยาง อำเภอพุทไธสง จังหวัดบุรีรัมย์

ก.ยุทธศาสตร์จังหวัดที่ ๓ ด้านทรัพยากรธรรมชาติและสิ่งแวดล้อม

ข.ยุทธศาสตร์การพัฒนาขององค์กรปกครองส่วนท้องถิ่นในเขตจังหวัด ๒ การพัฒนาการท่องเที่ยวและกีฬา

๑. ยุทธศาสตร์ที่ ๒ การพัฒนาบ้านเมืองน่าอยู่และการพัฒนาคุณภาพชีวิต

๒.๓ แผนงาน การส่งเสริมการนำหลักปรัชญาเศรษฐกิจพอเพียงมาใช้ในการจัดการทรัพยากรธรรมชาติและสิ่งแวดล้อม

| ที่ | โครงการ   | วัตถุประสงค์   | เป้าหมาย<br>(ผลผลิตของ<br>โครงการ)                     | งบประมาณ      |               |               |               |               | ตัวชี้วัด(KPI)                          | ผลที่คาดว่าจะ<br>ได้รับ            | หน่วยงาน<br>รับผิดชอบ<br>หลัก |
|-----|---|--|--|---------------|---------------|---------------|---------------|---------------|---|------------------------------------|-------------------------------|
|     |   |  |  | ๒๕๖๑<br>(บาท) | ๒๕๖๒<br>(บาท) | ๒๕๖๓<br>(บาท) | ๒๕๖๔<br>(บาท) | ๒๕๖๕<br>(บาท) |   |                                    |                               |
| ๗   | โครงการขุดลอกคูคลองที่<br>สาธารณประโยชน์<br>บ้านแคนน้อย หมู่ ๑๖             | เพื่อทราบแนวเขตที่สาธารณ<br>ประโยชน์ที่ชัดเจน และป้องกัน<br>การบุกรุกพื้นที่สาธารณ<br>ประโยชน์ | ขุดล้อมรอบที่สาธารณ<br>ประโยชน์<br>บ้านแคนน้อย หมู่ ๑๖ | -             | -             | ๒๐๐,๐๐๐       | ๒๐๐,๐๐๐       | ๒๐๐,๐๐๐       | ร้อยละของการ<br>บุกรุกที่สาธารณ<br>ลดลง | ที่สาธารณะ<br>ประโยชน์ไม่ถูกบุกรุก | กองช่าง                       |
| ๘   | โครงการขุดลอกคูคลองที่<br>สาธารณประโยชน์ ดอนไผ่น้อย<br>บ้านหัวสะพาน หมู่ ๑๓ | เพื่อให้มีแนวเขตที่ชัดเจน<br>และเพื่อป้องกันการบุกรุก<br>พื้นที่สาธารณะ                        | ขุดล้อมรอบที่สาธารณ<br>ประโยชน์ ดอนไผ่น้อย             | -             | -             | ๒๐๐,๐๐๐       | ๒๐๐,๐๐๐       | ๒๐๐,๐๐๐       | ร้อยละของการ<br>บุกรุกที่สาธารณ<br>ลดลง | ที่สาธารณะ<br>ประโยชน์ไม่ถูกบุกรุก | กองช่าง                       |

## ๒.บัญชีโครงการพัฒนาท้องถิ่น

## รายละเอียดโครงการพัฒนา

แผนพัฒนาท้องถิ่น (พ.ศ.๒๕๖๑ -๒๕๖๕)

องค์การบริหารส่วนตำบลบ้านยาง อำเภอพุทไธสง จังหวัดบุรีรัมย์

ก.ยุทธศาสตร์จังหวัดที่ ๒ ด้านสังคมและคุณภาพชีวิต

ข.ยุทธศาสตร์การพัฒนาขององค์กรปกครองส่วนท้องถิ่นในเขตจังหวัด ๑ เมื่อนำอยู่และคุณภาพชีวิตที่ดี

๑. ยุทธศาสตร์ที่ ๒ การพัฒนาบ้านเมืองน่าอยู่และการพัฒนาคุณภาพชีวิต

๒.๔ แผนงาน การส่งเสริมการศึกษาโดยยึดหลักคุณธรรมนำความรู้ อย่างมีคุณภาพ

| ที่ | โครงการ  | วัตถุประสงค์  | เป้าหมาย<br>(ผลผลิตของ<br>โครงการ)          | งบประมาณ      |               |               |               |               | ตัวชี้วัด(KPI)  | ผลที่คาดว่าจะ<br>ได้รับ   | หน่วยงาน<br>รับผิดชอบ<br>หลัก |
|-----|--|---|---|---------------|---------------|---------------|---------------|---------------|---|---|-------------------------------|
|     |  |   |   | ๒๕๖๑<br>(บาท) | ๒๕๖๒<br>(บาท) | ๒๕๖๓<br>(บาท) | ๒๕๖๔<br>(บาท) | ๒๕๖๕<br>(บาท) |   |   |                               |
| ๑   | โครงการส่งเสริมการศึกษาขั้นพื้นฐาน<br>ในสังกัด สพ.บร.เขต ๔                           | เพื่อให้เด็กนักเรียนได้รับการ<br>ศึกษาอย่างทั่วถึง                | โรงเรียนในเขต<br>ตำบลบ้านยาง<br>ทั้ง ๕ แห่ง | ๒๕๐,๐๐๐       | ๒๕๐,๐๐๐       | ๒๕๐,๐๐๐       | ๒๕๐,๐๐๐       | ๒๕๐,๐๐๐       | ร้อยละของ<br>เด็กนักเรียน<br>ได้รับการศึกษา<br>อย่างทั่วถึง | เด็กนักเรียนมีการ<br>ศึกษาอย่างทั่วถึง                                    | กองการศึกษา                   |
| ๒   | โครงการจัดซื้อเครื่องกรองน้ำดื่ม   | เพื่อให้เด็กมีน้ำอุปโภค<br>บริโภคที่สะอาด                         | ศูนย์พัฒนาเด็ก<br>เล็กทั้ง ๓ แห่ง           | ๕๐,๐๐๐        | ๕๐,๐๐๐        | ๑๐๐,๐๐๐       | ๑๐๐,๐๐๐       | ๑๐๐,๐๐๐       | ร้อยละของ<br>เด็กเล็กได้ดื่ม<br>น้ำสะอาด                    | เด็กเล็กมีน้ำอุปโภค<br>บริโภคที่สะอาด                                     | กองการศึกษา                   |
| ๓   | โครงการจัดซื้อสื่อการเรียนการสอน วัสดุ อุปกรณ์ให้ศูนย์<br>พัฒนาเด็กเล็กในตำบลบ้านยาง | เพื่อให้เด็กเล็กมีสื่อการเรียน<br>และวัสดุอุปกรณ์ที่เหมาะสมกับวัย | ศูนย์พัฒนาเด็ก<br>เล็กทั้ง ๓ แห่ง           | ๑๕๐,๐๐๐       | ๑๕๐,๐๐๐       | ๑๕๐,๐๐๐       | ๑๕๐,๐๐๐       | ๑๕๐,๐๐๐       | เด็กมีสื่อการเรียน<br>และวัสดุอุปกรณ์<br>ที่เหมาะสมกับวัย   | เด็กมีสื่อการเรียน<br>และวัสดุอุปกรณ์<br>ที่เหมาะสมกับ<br>วัยเพิ่มมากขึ้น | กองการศึกษา                   |

๒.บัญชีโครงการพัฒนาท้องถิ่น

รายละเอียดโครงการพัฒนา  
แผนพัฒนาท้องถิ่น (พ.ศ.๒๕๖๑ -๒๕๖๕)  
องค์การบริหารส่วนตำบลบ้านยาง อำเภอพุทไธสง จังหวัดบุรีรัมย์

ก.ยุทธศาสตร์จังหวัดที่ ๒ ด้านสังคมและคุณภาพชีวิต

ข.ยุทธศาสตร์การพัฒนาขององค์กรปกครองส่วนท้องถิ่นในเขตจังหวัด ๑ เมื่อนำอยู่และคุณภาพชีวิตที่ดี

๑. ยุทธศาสตร์ที่ ๒ การพัฒนาบ้านเมืองน่าอยู่และการพัฒนาคุณภาพชีวิต

๒.๔ แผนงาน การส่งเสริมการศึกษาโดยยึดหลักคุณธรรมนำความรู้ อย่างมีคุณภาพ

| ที่ | โครงการ   | วัตถุประสงค์   | เป้าหมาย<br>(ผลผลิตของ<br>โครงการ) | งบประมาณ      |               |               |               |               | ตัวชี้วัด(KPI)                              | ผลที่คาดว่าจะ<br>ได้รับ   | หน่วยงาน<br>รับผิดชอบ<br>หลัก |
|-----|---|--|------------------------------------|---------------|---------------|---------------|---------------|---------------|---|---|-------------------------------|
|     |   |  |                                    | ๒๕๖๑<br>(บาท) | ๒๕๖๒<br>(บาท) | ๒๕๖๓<br>(บาท) | ๒๕๖๔<br>(บาท) | ๒๕๖๕<br>(บาท) |   |   |                               |
| ๔   | โครงการจัดงานแฟ้มสะสม<br>ผลงานสัมฤทธิ์ทางการศึกษา | เพื่อมอบแฟ้มผลงานให้กับ<br>เด็กเล็ก  | ศูนย์พัฒนาเด็ก<br>เล็กทั้ง ๓ แห่ง  | ๑๐,๐๐๐        | ๑๐,๐๐๐        | ๑๐,๐๐๐        | ๑๐,๐๐๐        | ๑๐,๐๐๐        | ร้อยละของเด็ก<br>เล็กที่เข้าร่วม            | เด็กเล็กได้มีผลงาน  | กองการ<br>ศึกษา               |
| ๕   | โครงการจัดงานวันเด็กแห่งชาติ                      | เพื่อให้เด็กได้ทำกิจกรรม<br>ร่วมกันเกิดความสุขสนาน<br>รู้สึกสามัคคี และกล้าแสดงออก | เด็กในเขต<br>ตำบลบ้านยาง           | ๕๐,๐๐๐        | ๕๐,๐๐๐        | ๑๐๐,๐๐๐       | ๑๐๐,๐๐๐       | ๑๐๐,๐๐๐       | ร้อยละของเด็ก<br>เล็กที่เข้าร่วม<br>กิจกรรม | เด็กได้ทำกิจกรรมร่วมกัน<br>เกิดความสุขสนาน<br>รู้สึกสามัคคีและกล้าแสดงออก | กองการ<br>ศึกษา               |
| ๖   | โครงการปรับปรุงอาคารเรียน<br>และจัดภูมิทัศน์      | เพื่อรักษาความปลอดภัย<br>ให้กับเด็ก  | ศูนย์พัฒนาเด็ก<br>เล็กทั้ง ๓ แห่ง  | ๑๕๐,๐๐๐       | ๑๕๐,๐๐๐       | ๑๕๐,๐๐๐       | ๑๕๐,๐๐๐       | ๑๕๐,๐๐๐       | ร้อยละของ<br>เด็กเล็ก<br>ปลอดภัย            | เด็กเล็กมีความปลอดภัย<br>ป้องกันอันตรายจากสัตว์<br>มีพิษต่าง ๆ            | กองการ<br>ศึกษา               |
| ๗   | สนับสนุนโครงการอาหาร<br>กลางวัน                   | เพื่อให้นักเรียนได้รับ<br>ประทานอาหารที่มีคุณ<br>ประโยชน์อย่างเพียงพอ              | โรงเรียนในเขต<br>ตำบลบ้านยาง       | ๑,๕๐๐,๐๐๐     | ๑,๕๐๐,๐๐๐     | ๑,๕๐๐,๐๐๐     | ๑,๕๐๐,๐๐๐     | ๑,๕๐๐,๐๐๐     | ร้อยละของเด็ก<br>ที่ได้รับบริการ            | เพื่อให้นักเรียนได้รับประทาน<br>อาหารที่มีคุณประโยชน์<br>อย่างเพียงพอ     | กองการ<br>ศึกษา               |

## ๒.บัญชีโครงการพัฒนาท้องถิ่น

## รายละเอียดโครงการพัฒนา

แผนพัฒนาท้องถิ่น (พ.ศ.๒๕๖๑ -๒๕๖๕)

องค์การบริหารส่วนตำบลบ้านยาง อำเภอพุทไธสง จังหวัดบุรีรัมย์

ก.ยุทธศาสตร์จังหวัดที่ ๒ ด้านสังคมและคุณภาพชีวิต

ข.ยุทธศาสตร์การพัฒนาขององค์กรปกครองส่วนท้องถิ่นในเขตจังหวัด ๑ เมื่อนำอยู่และคุณภาพชีวิตที่ดี

๑. ยุทธศาสตร์ที่ ๒ การพัฒนาบ้านเมืองน่าอยู่และการพัฒนาคุณภาพชีวิต

๒.๔ แผนงาน การส่งเสริมการศึกษาโดยยึดหลักคุณธรรมนำความรู้ อย่างมีคุณภาพ

| ที่ | โครงการ   | วัตถุประสงค์  | เป้าหมาย<br>(ผลผลิตของ<br>โครงการ)                                   | งบประมาณ      |               |               |               |               | ตัวชี้วัด(KPI)                           | ผลที่คาดว่าจะ<br>ได้รับ                                      | หน่วยงาน<br>รับผิดชอบ<br>หลัก |
|-----|---|---|--|---------------|---------------|---------------|---------------|---------------|--|--|-------------------------------|
|     |   |   |  | ๒๕๖๑<br>(บาท) | ๒๕๖๒<br>(บาท) | ๒๕๖๓<br>(บาท) | ๒๕๖๔<br>(บาท) | ๒๕๖๕<br>(บาท) |  |  |                               |
| ๘   | สนับสนุนโครงการอาหารเสริม<br>(นม)   | เพื่อให้นักเรียนได้ดื่มนม<br>ตามหลักเกณฑ์                               | โรงเรียนในเขต<br>ตำบลบ้านยาง<br>และศูนย์พัฒนา<br>เด็กเล็กทั้ง ๓ แห่ง | ๑,๕๐๐,๐๐๐     | ๑,๕๐๐,๐๐๐     | ๑,๕๐๐,๐๐๐     | ๑,๕๐๐,๐๐๐     | ๑,๕๐๐,๐๐๐     | ร้อยละของเด็ก<br>ที่ได้รับบริการ         | นักเรียนได้ดื่มนม<br>ตามหลักเกณฑ์                            | กองการ<br>ศึกษา               |
| ๙   | โครงการสนับสนุนค่าใช้จ่ายการ<br>บริหารสถานศึกษาศูนย์พัฒนา<br>เด็กเล็กในสังกัด อบต.บ้านยาง | เพื่อจ่ายเป็นค่าจัดซื้อจัด<br>จ้างอาหารกลางวัน ค่า<br>จัดการเรียนการสอน | ศูนย์พัฒนาเด็ก<br>เล็กทั้ง ๓ แห่ง                                    | ๗๐๐,๐๐๐       | ๗๐๐,๐๐๐       | ๗๐๐,๐๐๐       | ๗๐๐,๐๐๐       | ๗๐๐,๐๐๐       | ร้อยละของเด็ก<br>เล็กที่ได้รับ<br>บริการ | เด็กเล็กมีคุณภาพ<br>ชีวิตที่ดีขึ้น                           | กองการ<br>ศึกษา               |
| ๑๐  | โครงการเสริมสร้างแรงจูงใจ<br>ใฝ่สัมฤทธิ์บัณฑิตน้อย  | เพื่อสร้างแรงจูงใจใฝ่เรียน<br>รู้ให้กับเด็กเล็ก                         | ศูนย์พัฒนาเด็กเล็ก<br>ทั้ง ๓ แห่ง                                    | ๑๐,๐๐๐        | ๑๐,๐๐๐        | ๑๐,๐๐๐        | ๑๐,๐๐๐        | ๑๐,๐๐๐        | ร้อยละของเด็ก<br>เล็กที่เรียนจบ          | เด็กเล็กมีแรงจูงใจ<br>ในการเข้าศึกษา<br>ต่อในระดับที่สูงขึ้น | กองการ<br>ศึกษา               |

รายละเอียดโครงการพัฒนา

แผนพัฒนาท้องถิ่น (พ.ศ.๒๕๖๑ -๒๕๖๕)

องค์การบริหารส่วนตำบลบ้านยาง อำเภอพุทไธสง จังหวัดบุรีรัมย์

ก.ยุทธศาสตร์จังหวัดที่ ๒ ด้านสังคมและคุณภาพชีวิต

ข.ยุทธศาสตร์การพัฒนาขององค์กรปกครองส่วนท้องถิ่นในเขตจังหวัด ๑ เมื่อนำอยู่และคุณภาพชีวิตที่ดี

๑. ยุทธศาสตร์ที่ ๒ การพัฒนาบ้านเมืองน่าอยู่และการพัฒนาคุณภาพชีวิต

๒.๔ แผนงาน การส่งเสริมการศึกษาโดยยึดหลักคุณธรรมนำความรู้ อย่างมีคุณภาพ

| ที่ | โครงการ   | วัตถุประสงค์  | เป้าหมาย<br>(ผลผลิตของ<br>โครงการ) | งบประมาณ      |               |               |               |               | ตัวชี้วัด(KPI)  | ผลที่คาดว่าจะ<br>ได้รับ                             | หน่วยงาน<br>รับผิดชอบ<br>หลัก |
|-----|---|---|------------------------------------|---------------|---------------|---------------|---------------|---------------|---|---|-------------------------------|
|     |   |   |                                    | ๒๕๖๑<br>(บาท) | ๒๕๖๒<br>(บาท) | ๒๕๖๓<br>(บาท) | ๒๕๖๔<br>(บาท) | ๒๕๖๕<br>(บาท) |   |   |                               |
| ๑๑  | โครงการจัดซื้อเครื่องเล่นสนาม   | เพื่อพัฒนาความพร้อมด้านร่างกายให้สมบูรณ์เต็มตามวัยและจัดประสบการณ์การเรียนรู้การสอนให้แก่เด็กผ่านการเล่นและกิจกรรมการ | ศูนย์พัฒนาเด็กเล็ก<br>ทั้ง ๓ แห่ง  | ๓๐๐,๐๐๐       | ๓๐๐,๐๐๐       | ๓๐๐,๐๐๐       | ๓๐๐,๐๐๐       | ๓๐๐,๐๐๐       | ร้อยละของ<br>เด็กเล็กได้รับ<br>บริการ<br>อย่างทั่วถึง | เด็กเล็กมีกล้ามเนื้อที่แข็งแรงและมีพัฒนาการที่ดี    | กองการศึกษา                   |
| ๑๒  | โครงการฝึกอบรมเชิงปฏิบัติการแก่ผู้ปกครองเรื่องการอบรมเลี้ยงดูเด็กปฐมวัย | เพื่อให้ผู้ปกครองเลี้ยงดูและอบรมเด็กตามวัยที่ถูกต้องเพื่อส่งเสริมการเรียนรู้กิจกรรม                                   | ศูนย์พัฒนาเด็กเล็ก<br>ทั้ง ๓ แห่ง  | ๕๐,๐๐๐        | ๕๐,๐๐๐        | ๕๐,๐๐๐        | ๕๐,๐๐๐        | ๕๐,๐๐๐        | ร้อยละของ<br>ผู้ปกครองที่<br>เข้าร่วมโครงการ          | ผู้ปกครองมีความรู้ในการเลี้ยงดูเด็กตามวัยที่ถูกต้อง | กองการศึกษา                   |
| ๑๓  | โครงการส่งเสริมการเรียนรู้กิจกรรมเคลื่อนไหวและจังหวะ                    | เคลื่อนไหวและจังหวัด  | ศูนย์พัฒนาเด็กเล็ก<br>ทั้ง ๓ แห่ง  | ๕๐,๐๐๐        | ๕๐,๐๐๐        | ๕๐,๐๐๐        | ๕๐,๐๐๐        | ๕๐,๐๐๐        | ร้อยละของ<br>เด็กมีพัฒนา<br>การสมตามวัย               | เด็กมีพัฒนาการที่ดี เหมาะสมตามวัย                   | กองการศึกษา                   |

๒.บัญชีโครงการพัฒนาท้องถิ่น

รายละเอียดโครงการพัฒนา  
แผนพัฒนาท้องถิ่น (พ.ศ.๒๕๖๑ -๒๕๖๕)  
องค์การบริหารส่วนตำบลบ้านยาง อำเภอพุทไธสง จังหวัดบุรีรัมย์

ก.ยุทธศาสตร์จังหวัดที่ ๒ ด้านสังคมและคุณภาพชีวิต

ข.ยุทธศาสตร์การพัฒนาขององค์กรปกครองส่วนท้องถิ่นในเขตจังหวัด ๑ เมื่อนำอยู่และคุณภาพชีวิตที่ดี

๑. ยุทธศาสตร์ที่ ๒ การพัฒนาบ้านเมืองน่าอยู่และการพัฒนาคุณภาพชีวิต

๒.๔ แผนงาน การส่งเสริมการศึกษาโดยยึดหลักคุณธรรมนำความรู้ อย่างมีคุณภาพ

| ที่ | โครงการ  | วัตถุประสงค์   | เป้าหมาย<br>(ผลผลิตของ<br>โครงการ) | งบประมาณ      |               |               |               |               | ตัวชี้วัด(KPI)                               | ผลที่คาดว่าจะ<br>ได้รับ   | หน่วยงาน<br>รับผิดชอบ<br>หลัก |
|-----|--|--|------------------------------------|---------------|---------------|---------------|---------------|---------------|--|---|-------------------------------|
|     |  |  |                                    | ๒๕๖๑<br>(บาท) | ๒๕๖๒<br>(บาท) | ๒๕๖๓<br>(บาท) | ๒๕๖๔<br>(บาท) | ๒๕๖๕<br>(บาท) |  |   |                               |
| ๑๔  | โครงการจ้างเหมาบริการสอน<br>(ภาษาอังกฤษ)                             | เพื่อจ้างเหมาบริการครู<br>สอนภาษาอังกฤษ  | ศูนย์พัฒนาเด็กเล็ก<br>ทั้ง ๓ แห่ง  | ๕๐,๐๐๐        | ๕๐,๐๐๐        | ๕๐,๐๐๐        | ๕๐,๐๐๐        | ๕๐,๐๐๐        | ร้อยละของ<br>เด็กที่มีพัฒนา<br>การสมตามวัย   | เด็กมีความรู้ด้าน<br>ภาษาเพิ่มมากขึ้น<br>เพื่อเตรียมตัว<br>ศึกษาในระดับที่สูงขึ้น     | กองการ<br>ศึกษา               |
| ๑๕  | โครงการฝึกอบรมพัฒนาและ<br>เสริมสร้างครูผู้ดูแลเด็กและ<br>ผู้ดูแลเด็ก | เพื่อฝึกอบรมพัฒนาและ<br>เสริมสร้างครูผู้ดูแลเด็กและ<br>ผู้ดูแลเด็กให้มีลักษณะความ<br>เป็นครู | ศูนย์พัฒนาเด็กเล็ก<br>ทั้ง ๓ แห่ง  | ๔๐,๐๐๐        | ๔๐,๐๐๐        | ๔๐,๐๐๐        | ๔๐,๐๐๐        | ๔๐,๐๐๐        | ร้อยละของ<br>ผู้เข้าร่วมมี<br>ความรู้มากขึ้น | ครูผู้ดูแลเด็กและ<br>ผู้ดูแลเด็กมีความ<br>ทักษะและความ<br>รู้ในการดูแลเด็ก<br>มากขึ้น |                               |
| ๑๖  | โครงการจัดหาเครื่องเล่นเพื่อ<br>พัฒนาการเด็ก                         | เพื่อให้เด็กมีพัฒนาการ<br>ที่เหมาะสมกับวัย   | ศูนย์พัฒนาเด็กเล็ก<br>ทั้ง ๓ แห่ง  | ๑๐๐,๐๐๐       | ๑๐๐,๐๐๐       | ๑๐๐,๐๐๐       | ๑๐๐,๐๐๐       | ๑๐๐,๐๐๐       | ร้อยละของเด็ก<br>มีพัฒนาการที่ดี             | เด็กมีพัฒนาการ<br>ที่เหมาะสมกับวัย  | กองการ<br>ศึกษา               |

๒.บัญชีโครงการพัฒนาท้องถิ่น

รายละเอียดโครงการพัฒนา  
แผนพัฒนาท้องถิ่น (พ.ศ.๒๕๖๑ -๒๕๖๕)  
องค์การบริหารส่วนตำบลบ้านยาง อำเภอพุทไธสง จังหวัดบุรีรัมย์

ก.ยุทธศาสตร์จังหวัดที่ ๒ ด้านสังคมและคุณภาพชีวิต

ข.ยุทธศาสตร์การพัฒนาขององค์กรปกครองส่วนท้องถิ่นในเขตจังหวัด ๑ เมื่อนำอยู่และคุณภาพชีวิตที่ดี

๑. ยุทธศาสตร์ที่ ๒ การพัฒนาบ้านเมืองน่าอยู่และการพัฒนาคุณภาพชีวิต

๒.๔ แผนงาน การส่งเสริมการศึกษาโดยยึดหลักคุณธรรมนำความรู้ อย่างมีคุณภาพ

| ที่ | โครงการ   | วัตถุประสงค์   | เป้าหมาย<br>(ผลผลิตของ<br>โครงการ) | งบประมาณ      |               |               |               |               | ตัวชี้วัด(KPI)  | ผลที่คาดว่าจะ<br>ได้รับ   | หน่วยงาน<br>รับผิดชอบ<br>หลัก |
|-----|---|--|------------------------------------|---------------|---------------|---------------|---------------|---------------|---|---|-------------------------------|
|     |   |  |                                    | ๒๕๖๑<br>(บาท) | ๒๕๖๒<br>(บาท) | ๒๕๖๓<br>(บาท) | ๒๕๖๔<br>(บาท) | ๒๕๖๕<br>(บาท) |   |   |                               |
| ๑๗  | โครงการอบรมส่งเสริมและ<br>พัฒนาคุณธรรม จริยธรรมครู<br>ผู้ดูแลเด็กและผู้ดูแลเด็ก | เพื่อส่งเสริมและพัฒนา<br>ครูฯ ให้มีคุณธรรมและ<br>จริยธรรมมากขึ้น | ศูนย์พัฒนาเด็กเล็ก<br>ทั้ง ๓ แห่ง  | ๔๐,๐๐๐        | ๔๐,๐๐๐        | ๔๐,๐๐๐        | ๔๐,๐๐๐        | ๔๐,๐๐๐        | ร้อยละของ<br>ผู้เข้าร่วมโครง<br>การมีความรู้<br>มากขึ้น | ครูผู้ดูแลเด็กและ<br>ผู้ดูแลเด็กมีคุณ<br>ธรรมและจริยธรรม<br>มากขึ้น   | กองการ<br>ศึกษา               |
| ๑๘  | โครงการออกเยี่ยมบ้าน<br>นักเรียน  | เพื่อออกตรวจเยี่ยมความ<br>เป็นอยู่ของนักเรียน                    | ศูนย์พัฒนาเด็กเล็ก<br>ทั้ง ๓ แห่ง  | ๑๕,๐๐๐        | ๑๕,๐๐๐        | ๑๕,๐๐๐        | ๑๕,๐๐๐        | ๑๕,๐๐๐        | ร้อยละของเด็ก<br>นักเรียนที่ร่วม<br>โครงการ             | เด็กนักเรียน ผู้ปกครอง<br>และครูฯ มีความใกล้ชิด<br>กันมากขึ้น ได้ทราบ<br>ปัญหาและวิธีการ<br>ป้องกันและแก้ไข<br>ปัญหาร่วมกัน | กองการ<br>ศึกษา               |

๒.บัญชีโครงการพัฒนาท้องถิ่น

รายละเอียดโครงการพัฒนา  
แผนพัฒนาท้องถิ่น (พ.ศ.๒๕๖๑ -๒๕๖๕)  
องค์การบริหารส่วนตำบลบ้านยาง อำเภอพุทไธสง จังหวัดบุรีรัมย์

ก.ยุทธศาสตร์จังหวัดที่ ๒ ด้านสังคมและคุณภาพชีวิต

ข.ยุทธศาสตร์การพัฒนาขององค์กรปกครองส่วนท้องถิ่นในเขตจังหวัด ๑ เมื่อนำอยู่และคุณภาพชีวิตที่ดี

๑. ยุทธศาสตร์ที่ ๒ การพัฒนาบ้านเมืองน่าอยู่และการพัฒนาคุณภาพชีวิต

๒.๕ แผนงาน การพัฒนาสาธารณสุขมูลฐาน

| ที่ | โครงการ   | วัตถุประสงค์   | เป้าหมาย<br>(ผลผลิตของ<br>โครงการ) | งบประมาณ      |               |               |               |               | ตัวชี้วัด(KPI)   | ผลที่คาดว่าจะ<br>ได้รับ  | หน่วยงาน<br>รับผิดชอบ<br>หลัก |
|-----|---|--|------------------------------------|---------------|---------------|---------------|---------------|---------------|--|--|-------------------------------|
|     |   |  |                                    | ๒๕๖๑<br>(บาท) | ๒๕๖๒<br>(บาท) | ๒๕๖๓<br>(บาท) | ๒๕๖๔<br>(บาท) | ๒๕๖๕<br>(บาท) |  |  |                               |
| ๑   | โครงการฝึกอบรมให้ความรู้<br>ป้องกันโรคติดต่อ    | เพื่อให้ความรู้ในการป้องกันโรคติดต่อ<br>กับประชาชนในพื้นที่  | จัดโครงการฯ ๑ ครั้ง                | ๕๐,๐๐๐        | ๕๐,๐๐๐        | ๕๐,๐๐๐        | ๕๐,๐๐๐        | ๕๐,๐๐๐        | ร้อยละของประชาชนที่<br>เข้าร่วมโครงการฯ                        | ประชาชนมีความรู้ใน<br>การป้องกันโรคติดต่อ  | กองสาธารณสุข                  |
| ๒   | โครงการรณรงค์ป้องกันและ<br>ควบคุมโรคไข้เลือดออก | เพื่อลดอัตราการป่วยด้วยโรคไข้เลือดออก<br>เพื่อควบคุมและป้องกันแหล่งเพาะพันธุ์<br>ยุงลาย<br>แหล่งเพาะพันธุ์ยุงลาย | ๑๘ หมู่บ้าน                        | -             | ๔๐,๐๐๐        | ๔๐,๐๐๐        | ๔๐,๐๐๐        | ๔๐,๐๐๐        | การป้องกันและควบคุม<br>โรคไข้เลือดออกได้<br>ประสิทธิภาพมากขึ้น | ประชาชนมีความรู้ในการป้องกัน<br>โรคไข้เลือดออก และตระหนักถึง<br>การป้องกันและควบคุมโรค<br>ไข้เลือดออก ให้ความร่วมมือ<br>ในการกำจัดลูกน้ำยุงลาย | กองสาธารณสุข                  |
| ๓   | โครงการควบคุมป้องกันโรค<br>ไข้เลือดออก          | เพื่อออกควบคุมและป้องกัน<br>โรคไข้เลือดออก   | ๑๘ หมู่บ้าน                        | ๗๐,๐๐๐        | ๗๐,๐๐๐        | ๗๐,๐๐๐        | ๗๐,๐๐๐        | ๗๐,๐๐๐        | ร้อยละของ<br>ผู้ป่วยลดลง                                       | เพื่อควบคุมการและ<br>ป้องกันการระบาดของโรค<br>ไข้เลือดออกในตำบล  | กองสาธารณสุข                  |



๒.บัญชีโครงการพัฒนาท้องถิ่น

รายละเอียดโครงการพัฒนา  
แผนพัฒนาท้องถิ่น (พ.ศ.๒๕๖๑ -๒๕๖๕)  
องค์การบริหารส่วนตำบลบ้านยาง อำเภอพุทไธสง จังหวัดบุรีรัมย์

ก.ยุทธศาสตร์จังหวัดที่ ๒ ด้านสังคมและคุณภาพชีวิต

ข.ยุทธศาสตร์การพัฒนาขององค์กรปกครองส่วนท้องถิ่นในเขตจังหวัด ๑ เมืองนำอยู่และคุณภาพชีวิตที่ดี

๑. ยุทธศาสตร์ที่ ๒ การพัฒนาบ้านเมืองนำอยู่และการพัฒนาคุณภาพชีวิต

๒.๕ แผนงาน การพัฒนาสาธารณสุขมูลฐาน

| ที่ | โครงการ   | วัตถุประสงค์  | เป้าหมาย<br>(ผลผลิตของ<br>โครงการ) | งบประมาณ      |               |               |               |               | ตัวชี้วัด(KPI)                             | ผลที่คาดว่าจะ<br>ได้รับ                                | หน่วยงาน<br>รับผิดชอบ<br>หลัก   |
|-----|---|---|------------------------------------|---------------|---------------|---------------|---------------|---------------|--|--|---|
|     |   |   |                                    | ๒๕๖๑<br>(บาท) | ๒๕๖๒<br>(บาท) | ๒๕๖๓<br>(บาท) | ๒๕๖๔<br>(บาท) | ๒๕๖๕<br>(บาท) |  |  |   |
| ๔   | โครงการควบคุมและป้องกัน<br>โรคเอดส์   | เพื่อให้ความรู้ในการป้องกันและควบคุมการติดเชื้อเอดส์            | จัดโครงการฯ<br>๑ ครั้ง/ปี          | ๓๐,๐๐๐        | ๓๐,๐๐๐        | ๓๐,๐๐๐        | ๓๐,๐๐๐        | ๓๐,๐๐๐        | ร้อยละของผู้เข้ารับการอบรมมีความรู้มากขึ้น | ประชาชนที่เข้ารับการอบรมมีความรู้มากขึ้น               | กองสาธารณสุข  |
| ๕   | โครงการฉีดวัคซีนป้องกันโรคพิษ<br>สุนัขบ้าในสุนัขและแมว และ<br>สัตว์เลี้ยง ฯลฯ | เพื่อป้องกันการเกิดโรคพิษสุนัขบ้าในสุนัข แมว และสัตว์เลี้ยง ฯลฯ | จัดโครงการฯ<br>๑ ครั้ง/ปี          | ๕๐,๐๐๐        | ๕๐,๐๐๐        | ๕๐,๐๐๐        | ๕๐,๐๐๐        | ๕๐,๐๐๐        | ร้อยละของโรคพิษสุนัขบ้าลดลง                | ป้องกันและควบคุมการเกิดโรคพิษสุนัขบ้า                  | กองสาธารณสุข  |
| ๖   | โครงการสมทบกองทุนหลัก<br>ประกันสุขภาพตำบลบ้านยาง                              | เพื่อจ่ายเป็นเงินสมทบให้แก่กองทุนประกันสุขภาพอบต.บ้านยาง        | ๑๘ หมู่บ้าน<br>(๒๐,๐๐๐.-)          | ๓๖๐,๐๐๐       | ๓๖๐,๐๐๐       | ๓๖๐,๐๐๐       | ๓๖๐,๐๐๐       | ๓๖๐,๐๐๐       | ร้อยละของประชาชนที่ได้รับบริการ            | ประชาชนมีความรู้ในการปฏิบัติตัวด้านการดูแลสุขภาพ แก่ไข | ปัญหาสาธารณสุขในหมู่บ้านและเข้าถึงบริการสาธารณสุขที่อยู่ในหมู่บ้านได้อย่างทั่วถึง |

๒.บัญชีโครงการพัฒนาท้องถิ่น

รายละเอียดโครงการพัฒนา  
แผนพัฒนาท้องถิ่น (พ.ศ.๒๕๖๑ -๒๕๖๕)  
องค์การบริหารส่วนตำบลบ้านยาง อำเภอพุทไธสง จังหวัดบุรีรัมย์

ก.ยุทธศาสตร์จังหวัดที่ ๒ ด้านสังคมและคุณภาพชีวิต

ข.ยุทธศาสตร์การพัฒนาขององค์กรปกครองส่วนท้องถิ่นในเขตจังหวัด ๑ เมื่อนำอยู่และคุณภาพชีวิตที่ดี

๑. ยุทธศาสตร์ที่ ๒ การพัฒนาบ้านเมืองน่าอยู่และการพัฒนาคุณภาพชีวิต

๒.๕ แผนงาน การพัฒนาสาธารณสุขมูลฐาน

| ที่ | โครงการ   | วัตถุประสงค์   | เป้าหมาย<br>(ผลผลิตของ<br>โครงการ)                         | งบประมาณ      |               |               |               |               | ตัวชี้วัด(KPI)                      | ผลที่คาดว่าจะ<br>ได้รับ   | หน่วยงาน<br>รับผิดชอบ<br>หลัก |
|-----|---|--|--|---------------|---------------|---------------|---------------|---------------|-------------------------------------|---|-------------------------------|
|     |   |  |  | ๒๕๖๑<br>(บาท) | ๒๕๖๒<br>(บาท) | ๒๕๖๓<br>(บาท) | ๒๕๖๔<br>(บาท) | ๒๕๖๕<br>(บาท) |                                     |   |                               |
| ๗   | โครงการป้องกันและลดอุบัติเหตุ<br>ทางถนนในช่วงเทศกาล | ๑.เพื่อป้องกันและลดอุบัติเหตุทางถนน<br>ในพื้นที่<br>๒.เพื่อเป็นจุดตรวจ/จุดสกัดในการป้องกัน<br>ปرامผู้กระทำความผิดกฎหมายและเป็นจุด<br>บริการประชาชนผู้สัญจรไปมา (ช่วง<br>เทศกาลปีใหม่-สงกรานต์)<br>๓.เพื่อเป็นการควบคุมดูแลพื้นที่จุดเสี่ยง<br>เป็นทางร่วม ทางแยกถนนสายรองใน<br>บริเวณตัดขึ้นสู่ถนนสายหลัก<br>๔.เพื่อเป็นการป้องปรามการฝ่าฝืน<br>หรือกระทำผิด | ประชาชนทั่วไปที่ใช้รถ<br>ใช้ถนนในเขตพื้นที่ตำบล<br>บ้านยาง | ๑๕๐,๐๐๐       | ๑๕๐,๐๐๐       | ๑๕๐,๐๐๐       | ๑๕๐,๐๐๐       | ๑๕๐,๐๐๐       | ร้อยละประชาชนที่<br>ได้รับการบริการ | ๑.ป้องกันและลดอุบัติเหตุทาง<br>ถนนในพื้นที่<br>๒.เป็นจุดตรวจจุดสกัดในการ<br>ป้องกันและปราบปรามผู้กระทำความผิด<br>กฎหมายและเป็นจุดสกัดในการป้องกัน<br>ประชาชนผู้สัญจรไปมาได้รับความสะดวก<br>๓.เพื่อเป็นการควบคุมดูแลพื้นที่จุดเสี่ยง<br>เป็นทางร่วมทางแยก ถนนสายรอง<br>ในบริเวณตัดขึ้นสู่ถนนสายหลัก<br>๔.เพื่อเป็นการป้องปรามการฝ่าฝืน<br>หรือกระทำผิด | สน.ปชด<br>กองสาธารณสุข        |

๒.บัญชีโครงการพัฒนาท้องถิ่น

รายละเอียดโครงการพัฒนา  
แผนพัฒนาท้องถิ่น (พ.ศ.๒๕๖๑ -๒๕๖๕)  
องค์การบริหารส่วนตำบลบ้านยาง อำเภอพุทไธสง จังหวัดบุรีรัมย์

ก.ยุทธศาสตร์จังหวัดที่ ๒ ด้านสังคมและคุณภาพชีวิต

ข.ยุทธศาสตร์การพัฒนาขององค์กรปกครองส่วนท้องถิ่นในเขตจังหวัด ๑ เมื่อนำอยู่และคุณภาพชีวิตที่ดี

๑. ยุทธศาสตร์ที่ ๒ การพัฒนาบ้านเมืองน่าอยู่และการพัฒนาคุณภาพชีวิต

๒.๕ แผนงาน การพัฒนาสาธารณสุขมูลฐาน

| ที่ | โครงการ                              | วัตถุประสงค์  | เป้าหมาย<br>(ผลผลิตของ<br>โครงการ)      | งบประมาณ      |               |               |               |               | ตัวชี้วัด(KPI)                  | ผลที่คาดว่าจะ<br>ได้รับ            | หน่วยงาน<br>รับผิดชอบ<br>หลัก |
|-----|--------------------------------------|---|---|---------------|---------------|---------------|---------------|---------------|---------------------------------|------------------------------------|-------------------------------|
|     |                                      |   |   | ๒๕๖๑<br>(บาท) | ๒๕๖๒<br>(บาท) | ๒๕๖๓<br>(บาท) | ๒๕๖๔<br>(บาท) | ๒๕๖๕<br>(บาท) |                                 |                                    |                               |
| ๘   | โครงการจัดซื้อเครื่องวัดความดันโลหิต | เพื่อให้บริการกับพี่น้องประชาชนในพื้นที่ตำบลบ้านยาง | จัดซื้อเครื่องวัดความดันจำนวน ๒ เครื่อง |               |               | ๒,๐๐๐         | ๒,๐๐๐         | ๒,๐๐๐         | ร้อยละของประชาชนที่ได้รับบริการ | สามารถให้บริการประชาชนในพื้นที่ได้ | กองสาธารณสุข                  |

๒.บัญชีโครงการพัฒนาท้องถิ่น

รายละเอียดโครงการพัฒนา  
แผนพัฒนาท้องถิ่น (พ.ศ.๒๕๖๑ -๒๕๖๕)  
องค์การบริหารส่วนตำบลบ้านยาง อำเภอพุทไธสง จังหวัดบุรีรัมย์

ก.ยุทธศาสตร์จังหวัดที่ ๒ ด้านสังคมและคุณภาพชีวิต

ข.ยุทธศาสตร์การพัฒนาขององค์กรปกครองส่วนท้องถิ่นในเขตจังหวัด ๑ เมืองน่าอยู่และคุณภาพชีวิตที่ดี

๑. ยุทธศาสตร์ที่ ๒ การพัฒนาบ้านเมืองน่าอยู่และการพัฒนาคุณภาพชีวิต

๒.๖ แผนงาน การส่งเสริมสวัสดิการสังคมที่ดี

| ที่ | โครงการ   | วัตถุประสงค์   | เป้าหมาย<br>(ผลผลิตของ<br>โครงการ) | งบประมาณ      |               |               |               |               | ตัวชี้วัด(KPI)                  | ผลที่คาดว่าจะ<br>ได้รับ   | หน่วยงาน<br>รับผิดชอบ<br>หลัก |
|-----|---|--|------------------------------------|---------------|---------------|---------------|---------------|---------------|---------------------------------|---|-------------------------------|
|     |   |  |                                    | ๒๕๖๑<br>(บาท) | ๒๕๖๒<br>(บาท) | ๒๕๖๓<br>(บาท) | ๒๕๖๔<br>(บาท) | ๒๕๖๕<br>(บาท) |                                 |   |                               |
| ๑   | โครงการพัฒนาคุณภาพชีวิต<br>ผู้สูงอายุ ผู้พิการ และผู้ด้อย<br>โอกาส        | เพื่อให้ผู้สูงอายุ ผู้พิการ<br>ผู้ด้อยโอกาสได้แลกเปลี่ยน<br>ประสบการณ์ภายในตำบล<br>และนอกสถานที่ | จัดโครงการฯ<br>๑ครั้ง/ปี           | ๒๐๐,๐๐๐       | ๒๐๐,๐๐๐       | ๒๐๐,๐๐๐       | ๒๐๐,๐๐๐       | ๒๐๐,๐๐๐       | ร้อยละของผู้เข้าร่วม<br>โครงการ | ผู้สูงอายุ ผู้พิการ<br>ผู้ด้อยโอกาสมีความรู้<br>และประสบการณ์เพิ่ม<br>มากขึ้นจากการได้แลกเปลี่ยน<br>ประสบการณ์และได้ดู<br>งานจากที่ต่าง ๆ | กองสวัสดิการ                  |
| ๒   | โครงการพัฒนาอาชีพและส่งเสริมอาชีพให้แก่ผู้พิการ ผู้สูงอายุและผู้ด้อยโอกาส | เพื่อสนับสนุนอาชีพให้กับ<br>ผู้พิการ ผู้สูงอายุและผู้ด้อย<br>โอกาส                               | จัดโครงการฯ<br>๑ครั้ง/ปี           | ๓๐,๐๐๐        | ๓๐,๐๐๐        | ๓๐,๐๐๐        | ๓๐,๐๐๐        | ๓๐,๐๐๐        | ร้อยละของผู้เข้าร่วม<br>โครงการ | ผู้สูงอายุ ผู้พิการ<br>ผู้ด้อยโอกาสมีอาชีพ<br>ทำให้มีรายได้เพิ่มขึ้น  | กองสวัสดิการ                  |
| ๓   | โครงการป็นเยี่ยม สร้างสุข<br>ผู้สูงอายุตำบลบ้านยาง                        | เพื่อสนับสนุนภาคีเครือข่ายในการ<br>ดูแลสุขภาพผู้สูงอายุระยะยาว                                   | จัดโครงการฯ<br>๑ครั้ง              | ๑๐๐,๐๐๐       | ๑๐๐,๐๐๐       | ๑๐๐,๐๐๐       | ๑๐๐,๐๐๐       | ๑๐๐,๐๐๐       | ร้อยละของ<br>ผู้เข้าร่วมโครงการ | ผู้สูงอายุมีสุขภาพ<br>ที่ดีแข็งแรงขึ้น  | กองสวัสดิการ                  |

๒.บัญชีโครงการพัฒนาท้องถิ่น

รายละเอียดโครงการพัฒนา  
แผนพัฒนาท้องถิ่น (พ.ศ.๒๕๖๑ -๒๕๖๕)  
องค์การบริหารส่วนตำบลบ้านยาง อำเภอพุทไธสง จังหวัดบุรีรัมย์

ก.ยุทธศาสตร์จังหวัดที่ ๒ ด้านสังคมและคุณภาพชีวิต

ข.ยุทธศาสตร์การพัฒนาขององค์กรปกครองส่วนท้องถิ่นในเขตจังหวัด ๑ เมืองน่าอยู่และคุณภาพชีวิตที่ดี

๑. ยุทธศาสตร์ที่ ๒ การพัฒนาบ้านเมืองน่าอยู่และการพัฒนาคุณภาพชีวิต

๒.๖ แผนงาน การส่งเสริมสวัสดิการสังคมที่ดี

| ที่ | โครงการ  | วัตถุประสงค์   | เป้าหมาย<br>(ผลผลิตของ<br>โครงการ) | งบประมาณ      |               |               |               |               | ตัวชี้วัด(KPI)                  | ผลที่คาดว่าจะ<br>ได้รับ   | หน่วยงาน<br>รับผิดชอบ<br>หลัก |
|-----|--|--|------------------------------------|---------------|---------------|---------------|---------------|---------------|---------------------------------|---|-------------------------------|
|     |  |  |                                    | ๒๕๖๑<br>(บาท) | ๒๕๖๒<br>(บาท) | ๒๕๖๓<br>(บาท) | ๒๕๖๔<br>(บาท) | ๒๕๖๕<br>(บาท) |                                 |   |                               |
| ๔   | โครงการจัดงานวันผู้สูงอายุ   | เพื่อเชิดชูและสร้างขวัญ<br>กำลังใจให้กับผู้สูงอายุ                     | จัดโครงการฯ<br>๑ครั้ง/ปี           | ๗๐,๐๐๐        | ๗๐,๐๐๐        | ๗๐,๐๐๐        | ๗๐,๐๐๐        | ๗๐,๐๐๐        | ร้อยละของผู้เข้าร่วม<br>โครงการ | ผู้สูงอายุ มีสุขภาพกาย<br>สุขภาพใจที่ดีขึ้น   | กองสวัสดิการ                  |
| ๕   | โครงการก่อสร้างที่อยู่อาศัย<br>ให้กับประชาชนผู้ด้อยโอกาส<br>และผู้ยากไร้ | เพื่อก่อสร้างที่อยู่อาศัย<br>ให้กับประชาชนผู้ด้อยโอกาส<br>และผู้ยากไร้ | ภายในตำบล                          | ๒๕๐,๐๐๐       | ๒๕๐,๐๐๐       | ๒๕๐,๐๐๐       | ๒๕๐,๐๐๐       | ๒๕๐,๐๐๐       | ร้อยละของผู้ได้รับ<br>บริการ    | ประชาชนผู้ยากไร้และ<br>ผู้ด้อยโอกาสมีความเป็น<br>อยู่ที่ดีขึ้น                              | กองสวัสดิการ                  |
| ๖   | โครงการจัดตั้งกองทุนผู้สูงอายุ<br>ผู้พิการ และผู้ติดเชื้อ                | เพื่อสร้างหลักประกันและ<br>สร้างความมั่นคงในชีวิต                      | ๑ กองทุน                           | ๓๐๐,๐๐๐       | ๓๐๐,๐๐๐       | ๓๐๐,๐๐๐       | ๓๐๐,๐๐๐       | ๓๐๐,๐๐๐       | ร้อยละของผู้<br>ได้รับบริการ    | ผู้สูงอายุ ผู้พิการ<br>ผู้ติดเชื้อ มีคุณภาพชีวิต<br>ที่ดีขึ้น มีกำลังใจในการ<br>ดำเนินชีวิต | กองสวัสดิการ                  |

๒.บัญชีโครงการพัฒนาท้องถิ่น

รายละเอียดโครงการพัฒนา  
แผนพัฒนาท้องถิ่น (พ.ศ.๒๕๖๑ -๒๕๖๕)  
องค์การบริหารส่วนตำบลบ้านยาง อำเภอพุทไธสง จังหวัดบุรีรัมย์

ก.ยุทธศาสตร์จังหวัดที่ ๒ ด้านสังคมและคุณภาพชีวิต

ข.ยุทธศาสตร์การพัฒนาขององค์กรปกครองส่วนท้องถิ่นในเขตจังหวัด ๑ เมื่อนำอยู่และคุณภาพชีวิตที่ดี

๑. ยุทธศาสตร์ที่ ๒ การพัฒนาบ้านเมืองน่าอยู่และการพัฒนาคุณภาพชีวิต

๒.๖ แผนงาน การส่งเสริมสวัสดิการสังคมที่ดี

| ที่ | โครงการ  | วัตถุประสงค์  | เป้าหมาย<br>(ผลผลิตของ<br>โครงการ) | งบประมาณ      |               |               |               |               | ตัวชี้วัด(KPI)                             | ผลที่คาดว่าจะ<br>ได้รับ                       | หน่วยงาน<br>รับผิดชอบ<br>หลัก |
|-----|--|---|------------------------------------|---------------|---------------|---------------|---------------|---------------|--|---|-------------------------------|
|     |  |   |                                    | ๒๕๖๑<br>(บาท) | ๒๕๖๒<br>(บาท) | ๒๕๖๓<br>(บาท) | ๒๕๖๔<br>(บาท) | ๒๕๖๕<br>(บาท) |  |   |                               |
| ๗   | โครงการจัดหาผ้าห่มให้กับผู้<br>ยากไร้                                | เพื่อจัดหาผ้าห่มให้กับผู้<br>ยากไร้                                       | ผู้ยากไร้ภายใน<br>ตำบลบ้านยาง      | ๑๐๐,๐๐๐       | ๑๐๐,๐๐๐       | ๑๐๐,๐๐๐       | ๑๐๐,๐๐๐       | ๑๐๐,๐๐๐       | ร้อยละของ<br>ผู้เข้าร่วมโครง<br>การฯ       | ผู้ยากไร้ในตำบล<br>มีคุณภาพชีวิต<br>ที่ดีขึ้น | กองสวัสดิการ                  |
| ๘   | สนับสนุนเบี้ยยังชีพผู้สูงอายุ<br>ภายในตำบลบ้านยาง<br>หมู่ ๑ -หมู่ ๑๘ | เพื่อสนับสนุนเบี้ยยังชีพผู้สูงอายุ<br>ภายในตำบลบ้านยาง<br>หมู่ ๑ -หมู่ ๑๘ | ภายในตำบล                          | ๙,๐๐๐,๐๐๐     | ๙,๐๐๐,๐๐๐     | ๙,๐๐๐,๐๐๐     | ๙,๐๐๐,๐๐๐     | ๙,๐๐๐,๐๐๐     | ร้อยละของผู้<br>สูงอายุที่ได้<br>รับบริการ | ผู้สูงอายุมีราย<br>ได้เพิ่มขึ้น               | กองสวัสดิการ                  |
| ๙   | สนับสนุนเบี้ยยังชีพผู้พิการ<br>ภายในตำบลบ้านยาง<br>หมู่ ๑ -หมู่ ๑๘   | เพื่อสนับสนุนเบี้ยยังชีพผู้พิการ<br>ภายในตำบลบ้านยาง<br>หมู่ ๑ -หมู่ ๑๘   | ภายในตำบล                          | ๓,๐๐๐,๐๐๐     | ๓,๐๐๐,๐๐๐     | ๓,๐๐๐,๐๐๐     | ๓,๐๐๐,๐๐๐     | ๓,๐๐๐,๐๐๐     | ร้อยละของผู้<br>พิการที่ได้<br>รับบริการ   | ผู้พิการมีราย<br>ได้เพิ่มมากขึ้น              | กองสวัสดิการ                  |

๒.บัญชีโครงการพัฒนาท้องถิ่น

รายละเอียดโครงการพัฒนา  
แผนพัฒนาท้องถิ่น (พ.ศ.๒๕๖๑ -๒๕๖๕)  
องค์การบริหารส่วนตำบลบ้านยาง อำเภอพุทไธสง จังหวัดบุรีรัมย์

ก.ยุทธศาสตร์จังหวัดที่ ๒ ด้านสังคมและคุณภาพชีวิต

ข.ยุทธศาสตร์การพัฒนาขององค์กรปกครองส่วนท้องถิ่นในเขตจังหวัด ๑ เมืองน่าอยู่และคุณภาพชีวิตที่ดี

๑. ยุทธศาสตร์ที่ ๒ การพัฒนาบ้านเมืองน่าอยู่และการพัฒนาคุณภาพชีวิต

๒.๖ แผนงาน การส่งเสริมสวัสดิการสังคมที่ดี

| ที่ | โครงการ   | วัตถุประสงค์  | เป้าหมาย<br>(ผลผลิตของ<br>โครงการ) | งบประมาณ      |               |               |               |               | ตัวชี้วัด(KPI)                                    | ผลที่คาดว่าจะ<br>ได้รับ  | หน่วยงาน<br>รับผิดชอบ<br>หลัก |
|-----|---|---|------------------------------------|---------------|---------------|---------------|---------------|---------------|---|--|-------------------------------|
|     |   |   |                                    | ๒๕๖๑<br>(บาท) | ๒๕๖๒<br>(บาท) | ๒๕๖๓<br>(บาท) | ๒๕๖๔<br>(บาท) | ๒๕๖๕<br>(บาท) |   |  |                               |
| ๑๐  | สนับสนุนเบี้ยยังชีพผู้ป่วยเชื้อ<br>เอดส์ ภายในตำบลบ้านยาง<br>หมู่ ๑ - หมู่ ๑๘ | เพื่อสนับสนุนเบี้ยยังชีพ<br>ผู้ป่วยเชื้อเอดส์ภายในตำบล<br>บ้านยาง หมู่ ๑ -๑๘  | ภายในตำบล                          | ๑๘๐,๐๐๐       | ๑๘๐,๐๐๐       | ๑๘๐,๐๐๐       | ๑๘๐,๐๐๐       | ๑๘๐,๐๐๐       | ร้อยละของ<br>ผู้ป่วยเชื้อเอดส์<br>ที่ได้รับบริการ | ผู้ป่วยเชื้อเอดส์<br>มีรายได้เพิ่มขึ้น   | กองสวัสดิการ                  |
| ๑๑  | โครงการจัดตั้งโรงเรียนผู้สูงอายุ  | เพื่อส่งเสริมการพัฒนา<br>ตนเองและเรียนรู้ตลอด<br>ชีวิตของผู้สูงอายุและเสริม<br>สร้างสุขภาพที่ดีของผู้สูงอายุ<br>ทั้งด้านร่างกายและจิตใจ | ผู้สูงอายุภายใน<br>ตำบล            | ๑๐๐,๐๐๐       | ๑๐๐,๐๐๐       | ๑๐๐,๐๐๐       | ๑๐๐,๐๐๐       | ๑๐๐,๐๐๐       | ร้อยละของ<br>ผู้สูงอายุที่<br>เข้าร่วม            | ผู้สูงอายุมีการ<br>พัฒนาด้านตนเองและ<br>เรียนรู้ตลอดชีวิต เสริมสร้าง<br>สุขภาพที่ดีทั้งด้านร่างกายและ<br>จิตใจ | กองสวัสดิการ                  |
| ๑๒  | โครงการสนับสนุนกิจกรรม<br>ของกิ่งกาชาด  | เพื่อช่วยเหลือประชาชนที่<br>เดือดร้อนได้อย่างมี<br>ประสิทธิภาพ  | สนับสนุน<br>๑ ครั้ง /ปี            | ๑๐,๐๐๐        | ๑๐,๐๐๐        | ๑๐,๐๐๐        | ๑๐,๐๐๐        | ๑๐,๐๐๐        | ร้อยละของ<br>ประชาชนที่<br>ได้รับการ              | เพื่อช่วยเหลือ<br>ประชาชนที่ได้<br>รับความช่วยเหลือ  | สำนักปลัดฯ                    |

## ๒.บัญชีโครงการพัฒนาท้องถิ่น

## รายละเอียดโครงการพัฒนา

แผนพัฒนาท้องถิ่น (พ.ศ.๒๕๖๑ -๒๕๖๕)

องค์การบริหารส่วนตำบลบ้านยาง อำเภอพุทไธสง จังหวัดบุรีรัมย์

ก.ยุทธศาสตร์จังหวัดที่ ๑ ด้านเศรษฐกิจ

ข.ยุทธศาสตร์การพัฒนาขององค์กรปกครองส่วนท้องถิ่นในเขตจังหวัด ๔ การพัฒนาขีดสมรรถนะขององค์กร

๑. ยุทธศาสตร์ที่ ๒ การพัฒนาบ้านเมืองน่าอยู่และการพัฒนาคุณภาพชีวิต

๒.๗ แผนงาน การพัฒนาบุคลากร

| ที่ | โครงการ  | วัตถุประสงค์  | เป้าหมาย<br>(ผลผลิตของ<br>โครงการ) | งบประมาณ      |               |               |               |               | ตัวชี้วัด(KPI)                      | ผลที่คาดว่าจะ<br>ได้รับ  | หน่วยงาน<br>รับผิดชอบ<br>หลัก |
|-----|--|---|------------------------------------|---------------|---------------|---------------|---------------|---------------|-------------------------------------|--|-------------------------------|
|     |  |   |                                    | ๒๕๖๑<br>(บาท) | ๒๕๖๒<br>(บาท) | ๒๕๖๓<br>(บาท) | ๒๕๖๔<br>(บาท) | ๒๕๖๕<br>(บาท) |                                     |  |                               |
| ๑   | ฝึกอบรมเพิ่มศักยภาพผู้บริหาร<br>สมาชิกสภา อบต. พนักงานส่วนตำบล<br>ลูกจ้าง และพนักงานจ้าง                             | เพื่อเพิ่มความรู้ ความ<br>สามารถ ให้นำความรู้<br>มาพัฒนาองค์กรและปรับ<br>ปรุงการปฏิบัติงานในหน้าที่   | ผู้บริหาร ส.อบต<br>พนักงาน ลูกจ้าง | ๒๐๐,๐๐๐       | ๒๐๐,๐๐๐       | ๒๐๐,๐๐๐       | ๒๐๐,๐๐๐       | ๒๐๐,๐๐๐       | ร้อยละของ<br>ผู้เข้าร่วม<br>โครงการ | บุคลากรมีความรู้<br>ความสามารถเพิ่ม<br>ขึ้นสามารถนำมา<br>พัฒนาองค์กรและตนเอง   | สน.ปลัด                       |
| ๒   | โครงการฝึกอบรมและศึกษา<br>ดูงานสำหรับผู้บริหาร สมาชิก<br>สภา พนักงานส่วนตำบล<br>ลูกจ้าง พนักงานจ้างและ<br>ผู้นำชุมชน | ๑.เพื่อเพิ่มศักยภาพในการ<br>ปฏิบัติงานของผู้บริหาร<br>สมาชิกสภาฯ พนักงานส่วน<br>ตำบลลูกจ้าง พนักงานจ้างและ<br>ผู้นำชุมชน<br>๒.เพื่อนำความรู้ที่ได้มาปรับ<br>ใช้ในการพัฒนาหมู่บ้านตำบล | จัดโครงการ<br>๑ ครั้ง/ปี           | ๕๐๐,๐๐๐       | ๕๐๐,๐๐๐       | ๕๐๐,๐๐๐       | ๕๐๐,๐๐๐       | ๕๐๐,๐๐๐       | ร้อยละของ<br>ผู้เข้าร่วม<br>โครงการ | ผู้บริหาร สมาชิก<br>สภาฯ พนักงาน<br>ส่วนตำบล พนักงานจ้างและผู้นำ<br>ชุมชนสามารถนำความรู้ที่ได้<br>มาปรับใช้ในการ<br>พัฒนา<br>หมู่บ้าน/ตำบล |                               |



๒.บัญชีโครงการพัฒนาท้องถิ่น

รายละเอียดโครงการพัฒนา  
แผนพัฒนาท้องถิ่น (พ.ศ.๒๕๖๑ -๒๕๖๕)  
องค์การบริหารส่วนตำบลบ้านยาง อำเภอพุทไธสง จังหวัดบุรีรัมย์

ก.ยุทธศาสตร์จังหวัดที่ ๑ ด้านเศรษฐกิจ ,๒.ด้านสังคมและคุณภาพชีวิต

ข.ยุทธศาสตร์การพัฒนาขององค์กรปกครองส่วนท้องถิ่นในเขตจังหวัด ๒ การพัฒนาการท่องเที่ยวและกีฬา

๑. ยุทธศาสตร์ที่ ๒ การพัฒนาบ้านเมืองน่าอยู่และการพัฒนาคุณภาพชีวิต

๒.๘ แผนงาน การพัฒนาและส่งเสริมการกีฬา ศาสนา และวัฒนธรรมท้องถิ่น

| ที่ | โครงการ   | วัตถุประสงค์  | เป้าหมาย<br>(ผลผลิตของ<br>โครงการ)         | งบประมาณ      |               |               |               |               | ตัวชี้วัด(KPI)                                 | ผลที่คาดว่าจะ<br>ได้รับ   | หน่วยงาน<br>รับผิดชอบ<br>หลัก |
|-----|---|---|--|---------------|---------------|---------------|---------------|---------------|--|---|-------------------------------|
|     |   |   |  | ๒๕๖๑<br>(บาท) | ๒๕๖๒<br>(บาท) | ๒๕๖๓<br>(บาท) | ๒๕๖๔<br>(บาท) | ๒๕๖๕<br>(บาท) |  |   |                               |
| ๑   | โครงการแข่งขันกีฬาต้าน<br>ยาเสพติด  | เพื่อให้เยาวชนและประชาชนได้ออกกำลังกาย<br>รู้แพ้ รู้ชนะ รู้อภัย สร้างความสามัคคีและ<br>ป้องกันปัญหาเสพติด | จัดโครงการ<br>๑ ครั้ง / ปี                 | ๒๐๐,๐๐๐       | ๒๐๐,๐๐๐       | ๓๐๐,๐๐๐       | ๓๐๐,๐๐๐       | ๓๐๐,๐๐๐       | ร้อยละของ<br>ผู้เข้าร่วมโครง<br>การฯ           | เยาวชนและประชาชน<br>ได้ออกกำลังกาย มี<br>ความสามัคคี ป้องกันปัญหาเสพติด | กองการศึกษา                   |
| ๒   | โครงการจัดการแข่งขันกีฬาและ<br>ส่งนักกีฬาเข้าร่วมการแข่งขันกีฬา           | เพื่อจัดการแข่งขันกีฬาและส่ง<br>นักกีฬาเข้าร่วมการแข่งขันกีฬา   | จัดโครงการ<br>๑ ครั้ง/ปี                   | ๑๕๐,๐๐๐       | ๑๕๐,๐๐๐       | ๑๕๐,๐๐๐       | ๑๕๐,๐๐๐       | ๑๕๐,๐๐๐       | ร้อยละของผู้เข้าร่วม<br>โครงการ                | เยาวชนได้ออกกำลังกาย รู้แพ้<br>รู้ชนะ รู้อภัย และมีความสามัคคี          | กองการศึกษา                   |
| ๓   | โครงการก่อสร้างศูนย์กีฬา<br>และจัดซื้ออุปกรณ์กีฬา                         | เพื่อให้มีสถานที่ออกกำลังกาย<br>พักผ่อนและเป็นศูนย์รวมของ<br>ประชาชน สร้างความสามัคคี                     | ๑๘ หมู่บ้าน                                | ๒,๐๐๐,๐๐๐     | ๒,๐๐๐,๐๐๐     | ๒,๐๐๐,๐๐๐     | ๒,๐๐๐,๐๐๐     | ๒,๐๐๐,๐๐๐     | ประชาชนได้<br>ออกกำลังกายและ<br>พักผ่อนหย่อนใจ | ประชาชนมีสุขภาพ<br>ร่างกายที่แข็งแรงและ<br>เกิดความสามัคคี              | กองการศึกษา                   |
| ๔   | โครงการก่อสร้างศูนย์กีฬา<br>และจัดซื้ออุปกรณ์กีฬา<br>บ้านหนองเกาะ หมู่ ๑๐ | เพื่อให้มีสถานที่ออกกำลังกาย<br>พักผ่อนและ<br>เป็นศูนย์รวมของประชาชน สร้างความสามัคคี                     | ก่อสร้างลานกีฬา<br>ตามแบบ อบต.บ้านยางกำหนด | -             | -             | ๓๐๐,๐๐๐       | ๓๐๐,๐๐๐       | ๓๐๐,๐๐๐       | ประชาชนได้<br>ออกกำลังกายและ<br>พักผ่อนหย่อนใจ | ประชาชนมีสุขภาพ<br>ร่างกายที่แข็งแรงและ<br>เกิดความสามัคคี              | กองการศึกษา                   |

๒.บัญชีโครงการพัฒนาท้องถิ่น

รายละเอียดโครงการพัฒนา  
แผนพัฒนาท้องถิ่น (พ.ศ.๒๕๖๑ -๒๕๖๕)  
องค์การบริหารส่วนตำบลบ้านยาง อำเภอพุทไธสง จังหวัดบุรีรัมย์

ก.ยุทธศาสตร์จังหวัดที่ ๑ ด้านเศรษฐกิจ ,๒.ด้านสังคมและคุณภาพชีวิต

ข.ยุทธศาสตร์การพัฒนาขององค์กรปกครองส่วนท้องถิ่นในเขตจังหวัด ๒ การพัฒนาการท่องเที่ยวและกีฬา

๑. ยุทธศาสตร์ที่ ๒ การพัฒนาบ้านเมืองน่าอยู่และการพัฒนาคุณภาพชีวิต

๒.๘ แผนงาน การพัฒนาและส่งเสริมการกีฬา ศาสนา และวัฒนธรรมท้องถิ่น

| ที่ | โครงการ   | วัตถุประสงค์   | เป้าหมาย<br>(ผลผลิตของ<br>โครงการ) | งบประมาณ      |               |               |               |               | ตัวชี้วัด(KPI)                             | ผลที่คาดว่าจะ<br>จะได้รับ  | หน่วยงาน<br>รับผิดชอบ<br>หลัก |
|-----|---|--|------------------------------------|---------------|---------------|---------------|---------------|---------------|--|--|-------------------------------|
|     |   |  |                                    | ๒๕๖๑<br>(บาท) | ๒๕๖๒<br>(บาท) | ๒๕๖๓<br>(บาท) | ๒๕๖๔<br>(บาท) | ๒๕๖๕<br>(บาท) |  |  |                               |
| ๔   | โครงการสนับสนุนการจัดงาน<br>ประเพณีอีสานสืบสาน<br>วัฒนธรรมไทย<br>(ฮัตลีบสองคองลีบสี่) | ๑.เพื่ออนุรักษ์สืบสาน ศิลปะ<br>วัฒนธรรม ประเพณีในท้องถิ่น<br>๒.เพื่อให้ได้ปฏิบัติกิจกรรม<br>ในวันสำคัญต่าง ๆ ได้อย่างถูกต้อง<br>๓.เพื่อให้เด็กเล็ก ผู้ปกครอง<br>และชุมชนได้มีส่วนร่วม<br>ในการปลูกฝังค่านิยมที่ดีงาม | จัดโครงการ<br>๑ ครั้ง / ปี         | ๑๕๐,๐๐๐       | ๑๕๐,๐๐๐       | ๑๕๐,๐๐๐       | ๑๕๐,๐๐๐       | ๑๕๐,๐๐๐       | ร้อยละของ<br>ประเพณีได้รับ<br>การสืบสานต่อ | ประชาชนมีเจตคติ<br>ที่ดีในการอนุรักษ์ สืบสานศิลปะ<br>วัฒนธรรมประเพณีในท้องถิ่น<br>ประชาชนได้ปฏิบัติกิจกรรมใน<br>วันสำคัญต่าง ๆ ได้อย่างถูกต้อง<br>เด็กเล็ก ผู้ปกครองและชุมชน<br>ได้มีส่วนร่วมในการปลูกฝัง<br>ค่านิยมที่ดีงาม | กองการศึกษา                   |
| ๕   | โครงการส่งเสริมสนับสนุน<br>หมู่บ้านศีลห้า   | เพื่อให้เด็ก เยาวชนและ<br>ประชาชนภายในตำบล<br>มีศีลธรรมที่ดี   | ๑๘ หมู่บ้าน                        | ๒๐,๐๐๐        | ๒๐,๐๐๐        | ๒๐,๐๐๐        | ๒๐,๐๐๐        | ๒๐,๐๐๐        | ร้อยละของผู้<br>เข้าร่วมโครงการฯ           | เด็ก เยาวชนและประชาชน<br>ภายในตำบลมีศีลธรรมที่ดี   | กองการศึกษา                   |

๒.บัญชีโครงการพัฒนาท้องถิ่น

รายละเอียดโครงการพัฒนา  
แผนพัฒนาท้องถิ่น (พ.ศ.๒๕๖๑ -๒๕๖๕)  
องค์การบริหารส่วนตำบลบ้านยาง อำเภอพุทไธสง จังหวัดบุรีรัมย์

ก.ยุทธศาสตร์จังหวัดที่ ๑ ด้านเศรษฐกิจ ,๒.ด้านสังคมและคุณภาพชีวิต

ข.ยุทธศาสตร์การพัฒนาขององค์กรปกครองส่วนท้องถิ่นในเขตจังหวัด ๒ การพัฒนาการท่องเที่ยวและกีฬา

๑. ยุทธศาสตร์ที่ ๒ การพัฒนาบ้านเมืองน่าอยู่และการพัฒนาคุณภาพชีวิต

๒.๘ แผนงาน การพัฒนาและส่งเสริมการกีฬา ศาสนา และวัฒนธรรมท้องถิ่น

| ที่ | โครงการ                          | วัตถุประสงค์   | เป้าหมาย<br>(ผลผลิตของ<br>โครงการ) | งบประมาณ      |               |               |               |               | ตัวชี้วัด(KPI)                  | ผลที่คาดว่าจะ<br>ได้รับ  | หน่วยงาน<br>รับผิดชอบ<br>หลัก |
|-----|----------------------------------|--|------------------------------------|---------------|---------------|---------------|---------------|---------------|---------------------------------|--|-------------------------------|
|     |                                  |  |                                    | ๒๕๖๑<br>(บาท) | ๒๕๖๒<br>(บาท) | ๒๕๖๓<br>(บาท) | ๒๕๖๔<br>(บาท) | ๒๕๖๕<br>(บาท) |                                 |  |                               |
| ๖   | โครงการฝึกปฏิบัติธรรม            | เพื่อให้เยาวชนและประชาชนได้ปฏิบัติธรรมอย่างต่อเนื่อง | จัดโครงการ<br>๑ ครั้ง / ปี         | ๕๐,๐๐๐        | ๕๐,๐๐๐        | ๕๐,๐๐๐        | ๕๐,๐๐๐        | ๕๐,๐๐๐        | ร้อยละของ<br>ผู้เข้าร่วมโครงการ | ประชาชนในตำบล<br>มีความรู้ความเข้าใจ<br>มีสติ สมาธิมากขึ้น       | กองการศึกษา                   |
| ๗   | โครงการฝึกอบรมเข้าค่ายพุทธธรรม   | เพื่อให้เด็ก เยาวชนในตำบลได้เข้าค่ายพุทธธรรม         | จัดโครงการ<br>๑ ครั้ง / ปี         | ๕๐,๐๐๐        | ๕๐,๐๐๐        | ๕๐,๐๐๐        | ๕๐,๐๐๐        | ๕๐,๐๐๐        | ร้อยละของ<br>ผู้เข้าร่วมโครงการ | เยาวชนในตำบล<br>ได้เข้าค่ายพุทธธรรม<br>ทำให้มีสติ สมาธิมากขึ้น   | กองการศึกษา                   |
| ๘   | โครงการสืบสานประเพณีวันเข้าพรรษา | เพื่อสืบสานวัฒนธรรมประเพณี                           | จัดโครงการ<br>๑ ครั้ง / ปี         | ๑๐๐,๐๐๐       | ๑๐๐,๐๐๐       | ๑๐๐,๐๐๐       | ๑๐๐,๐๐๐       | ๑๐๐,๐๐๐       | มีการสืบสาน<br>วัฒนธรรมประเพณี  | ประชาชนได้ร่วมกัน<br>สืบสานวัฒนธรรม<br>ประเพณีให้คงอยู่<br>สืบไป | กองการศึกษา                   |

๒.บัญชีโครงการพัฒนาท้องถิ่น

รายละเอียดโครงการพัฒนา  
แผนพัฒนาท้องถิ่น (พ.ศ.๒๕๖๑ -๒๕๖๕)  
องค์การบริหารส่วนตำบลบ้านยาง อำเภอพุทไธสง จังหวัดบุรีรัมย์

ก.ยุทธศาสตร์จังหวัดที่ ๑ ด้านเศรษฐกิจ ,๒.ด้านสังคมและคุณภาพชีวิต

ข.ยุทธศาสตร์การพัฒนาขององค์กรปกครองส่วนท้องถิ่นในเขตจังหวัด ๒ การพัฒนาการท่องเที่ยวและกีฬา

๑. ยุทธศาสตร์ที่ ๒ การพัฒนาบ้านเมืองน่าอยู่และการพัฒนาคุณภาพชีวิต

๒.๘ แผนงาน การพัฒนาและส่งเสริมการกีฬา ศาสนา และวัฒนธรรมท้องถิ่น

| ที่ | โครงการ   | วัตถุประสงค์  | เป้าหมาย<br>(ผลผลิตของ<br>โครงการ) | งบประมาณ      |               |               |               |               | ตัวชี้วัด(KPI)                     | ผลที่คาดว่าจะ<br>ได้รับ  | หน่วยงาน<br>รับผิดชอบ<br>หลัก |
|-----|---|---|------------------------------------|---------------|---------------|---------------|---------------|---------------|------------------------------------|--|-------------------------------|
|     |   |   |                                    | ๒๕๖๑<br>(บาท) | ๒๕๖๒<br>(บาท) | ๒๕๖๓<br>(บาท) | ๒๕๖๔<br>(บาท) | ๒๕๖๕<br>(บาท) |                                    |  |                               |
| ๙   | โครงการจัดงานแข่งขันกีฬา<br>ท้องถิ่นสัมพันธ์ อำเภอพุทไธสง   | เพื่อให้เกิดความสามัคคี<br>และร่างกายที่แข็งแรง                                 | จัดโครงการ<br>๑ ครั้ง / ปี         | ๒๕๐,๐๐๐       | ๒๕๐,๐๐๐       | ๒๕๐,๐๐๐       | ๒๕๐,๐๐๐       | ๒๕๐,๐๐๐       | ร้อยละของผู้<br>เข้าร่วมโครงการฯ   | มีความรู้รักสามัคคีระหว่าง<br>หน่วยงานต่างๆที่เข้าร่วม<br>และมีร่างกายที่แข็งแรง | กองการศึกษา                   |
| ๑๐  | โครงการส่งเสริมการเรียนรู้<br>กลุ่มวิชาชีพศึกษาและพลศึกษา<br>โรงเรียนในสังกัด สพฐ. ในเขต<br>ตำบลบ้านยาง | เพื่อให้นักเรียนได้ออก<br>กำลังกาย รู้แพ้ รู้ชนะ<br>รู้ภัย สร้างความ<br>สามัคคี | ๑ ครั้ง/ ปี                        | ๒๕,๐๐๐        | ๒๕,๐๐๐        | ๒๕,๐๐๐        | ๒๕,๐๐๐        | ๒๕,๐๐๐        | ร้อยละของ<br>ผู้ได้รับการ          | เยาวชนได้ออกกำลัง<br>กาย รู้แพ้ รู้ชนะ รู้ภัย<br>สร้างความสามัคคี                | กองการศึกษา                   |
| ๑๑  | โครงการสนับสนุนการจัดงาน<br>รัฐพิธีสำคัญต่าง ๆ  | เพื่อให้การจัดงานรัฐพิธี<br>หรือราชพิธีสามารถปฏิบัติ<br>สืบต่อไป                | ๑ ครั้ง/ ปี                        | ๑๐,๐๐๐        | ๑๐,๐๐๐        | ๑๐,๐๐๐        | ๑๐,๐๐๐        | ๑๐,๐๐๐        | ร้อยละของ<br>งานรัฐพิธีที่สนับสนุน | งานรัฐพิธีหรือราชพิธี<br>ได้รับการปฏิบัติต่อไป                                   | สำนักปลัดฯ                    |

๒.บัญชีโครงการพัฒนาท้องถิ่น

รายละเอียดโครงการพัฒนา  
แผนพัฒนาท้องถิ่น (พ.ศ.๒๕๖๑ -๒๕๖๕)  
องค์การบริหารส่วนตำบลบ้านยาง อำเภอพุทไธสง จังหวัดบุรีรัมย์

ก.ยุทธศาสตร์จังหวัดที่ ๑ ด้านเศรษฐกิจ

ข.ยุทธศาสตร์การพัฒนาขององค์กรปกครองส่วนท้องถิ่นในเขตจังหวัด ๒ การพัฒนาการท่องเที่ยวและกีฬา

๑. ยุทธศาสตร์ที่ ๓ การพัฒนาการท่องเที่ยว

๓.๑ แผนงาน การส่งเสริมและสนับสนุนการท่องเที่ยว

| ที่ | โครงการ   | วัตถุประสงค์   | เป้าหมาย<br>(ผลผลิตของ<br>โครงการ) | งบประมาณ      |               |               |               |               | ตัวชี้วัด(KPI)                               | ผลที่คาดว่าจะ<br>ได้รับ   | หน่วยงาน<br>รับผิดชอบ<br>หลัก |
|-----|---|--|------------------------------------|---------------|---------------|---------------|---------------|---------------|--|---|-------------------------------|
|     |   |  |                                    | ๒๕๖๑<br>(บาท) | ๒๕๖๒<br>(บาท) | ๒๕๖๓<br>(บาท) | ๒๕๖๔<br>(บาท) | ๒๕๖๕<br>(บาท) |  |   |                               |
| ๑   | โครงการส่งเสริมประเพณี<br>แข่งเรือและงานวันลอยกระทง<br>ประจำปี        | เพื่อสืบสานวัฒนธรรม<br>ประเพณีท้องถิ่น                         | จัดโครงการ<br>๑ ครั้ง /ปี          | ๔๐,๐๐๐        | ๔๐,๐๐๐        | ๔๐,๐๐๐        | ๔๐,๐๐๐        | ๔๐,๐๐๐        | ร้อยละของ<br>ประชาชนที่เข้า<br>ร่วมกิจกรรม   | ประชาชนในพื้นที่<br>มีงานประเพณีทำให้<br>เกิดความรักสามัคคี<br>และสืบสานประเพณี<br>ท้องถิ่น | กองการศึกษา                   |
| ๒   | โครงการส่งเสริมการท่องเที่ยว<br>แบบโฮมสเตย์เชิงวัฒนธรรม<br>ในท้องถิ่น | เพื่อพัฒนาหมู่บ้านท่อง<br>เที่ยวใหม่ให้เป็นแหล่ง<br>ท่องเที่ยว | หมู่บ้านท่อง<br>เที่ยวใหม่         | ๓๐๐,๐๐๐       | ๓๐๐,๐๐๐       | ๓๐๐,๐๐๐       | ๓๐๐,๐๐๐       | ๓๐๐,๐๐๐       | ร้อยละของ<br>นักท่องเที่ยวที่<br>มาใช้บริการ | เพื่อเป็นการพัฒนาแหล่ง<br>ท่องเที่ยวทำให้<br>ประชาชนและกลุ่ม<br>อาชีพมีรายได้เพิ่มขึ้น      | กองสวัสดิการ                  |

๒.บัญชีโครงการพัฒนาท้องถิ่น

รายละเอียดโครงการพัฒนา  
แผนพัฒนาท้องถิ่น (พ.ศ.๒๕๖๑ -๒๕๖๕)  
องค์การบริหารส่วนตำบลบ้านยาง อำเภอพุทไธสง จังหวัดบุรีรัมย์

ก.ยุทธศาสตร์จังหวัดที่ ๑ ด้านเศรษฐกิจ

ข.ยุทธศาสตร์การพัฒนาขององค์กรปกครองส่วนท้องถิ่นในเขตจังหวัด ๒ การพัฒนาการท่องเที่ยวและกีฬา

๑. ยุทธศาสตร์ที่ ๓ การพัฒนาการท่องเที่ยว

๓.๑ แผนงาน การส่งเสริมและสนับสนุนการท่องเที่ยว

| ที่ | โครงการ   | วัตถุประสงค์  | เป้าหมาย<br>(ผลผลิตของ<br>โครงการ) | งบประมาณ      |               |               |               |               | ตัวชี้วัด(KPI)                             | ผลที่คาดว่าจะ<br>ได้รับ  | หน่วยงาน<br>รับผิดชอบ<br>หลัก |
|-----|---|---|------------------------------------|---------------|---------------|---------------|---------------|---------------|--|--|-------------------------------|
|     |   |   |                                    | ๒๕๖๑<br>(บาท) | ๒๕๖๒<br>(บาท) | ๒๕๖๓<br>(บาท) | ๒๕๖๔<br>(บาท) | ๒๕๖๕<br>(บาท) |  |  |                               |
| ๓   | โครงการปรับปรุงภูมิทัศน์หมู่บ้านท่องเที่ยวใหม่ บ้านหัวสะพาน หมู่ที่ ๓ ,๕,๑๓,๑๔,๑๘ | เพื่อให้ประชาชนมีสถานที่พักผ่อนและเป็นแหล่งท่องเที่ยว | บ้านหัวสะพาน<br>ทั้ง ๕ หมู่        | ๓๐๐,๐๐๐       | ๓๐๐,๐๐๐       | ๓๐๐,๐๐๐       | ๓๐๐,๐๐๐       | ๓๐๐,๐๐๐       | ร้อยละของแหล่งท่องเที่ยวเพิ่มขึ้น          | เพื่อพัฒนาแหล่งท่องเที่ยวให้สวยงามและทันสมัยทำให้ประชาชนและกลุ่มอาชีพมีรายได้เพิ่มขึ้น | กองช่าง                       |
| ๔   | โครงการปรับปรุงภูมิทัศน์หนองขาด บ้านหัวสะพาน หมู่ ๓                               | เพื่อให้เกิดภูมิทัศน์โดยรอบดีขึ้น                     | ปรับปรุงภูมิทัศน์<br>๑ แห่ง        | -             | -             | ๕๐๐,๐๐๐       | ๕๐๐,๐๐๐       | ๕๐๐,๐๐๐       | หนองขาดิได้รับ<br>การปรับปรุง<br>ภูมิทัศน์ | ภูมิทัศน์โดยรวม<br>รอบบริเวณหนอง<br>ขาดดีขึ้น  | กองช่าง                       |
| ๕   | โครงการสนับสนุนและเผยแพร่ประชาสัมพันธ์งานประเพณีขึ้นเขาพนมรุ้ง                    | เพื่ออุดหนุนงานประเพณีให้สืบสานต่อไป                  | อุดหนุน<br>๑ ครั้ง / ปี            | ๒๕,๐๐๐        | ๒๕,๐๐๐        | ๒๕,๐๐๐        | ๒๕,๐๐๐        | ๒๕,๐๐๐        | ประเพณีได้รับ<br>การสืบทอด                 | เพื่อการจัดงานประเพณีขึ้นเขาพนมรุ้งเพื่อสืบสานประเพณีสืบไป                             |                               |

๒.บัญชีโครงการพัฒนาท้องถิ่น

รายละเอียดโครงการพัฒนา  
แผนพัฒนาท้องถิ่น (พ.ศ.๒๕๖๑ -๒๕๖๕)  
องค์การบริหารส่วนตำบลบ้านยาง อำเภอพุทไธสง จังหวัดบุรีรัมย์

ก.ยุทธศาสตร์จังหวัดที่ ๑ ด้านเศรษฐกิจ

ข.ยุทธศาสตร์การพัฒนาขององค์กรปกครองส่วนท้องถิ่นในเขตจังหวัด ๒ การพัฒนาการท่องเที่ยวและกีฬา

๑. ยุทธศาสตร์ที่ ๓ การพัฒนาการท่องเที่ยว

๓.๑ แผนงาน การส่งเสริมและสนับสนุนการท่องเที่ยว

| ที่ | โครงการ   | วัตถุประสงค์  | เป้าหมาย<br>(ผลผลิตของ<br>โครงการ) | งบประมาณ      |               |               |               |               | ตัวชี้วัด(KPI)                                  | ผลที่คาดว่าจะ<br>ได้รับ   | หน่วยงาน<br>รับผิดชอบ<br>หลัก |
|-----|---|---|------------------------------------|---------------|---------------|---------------|---------------|---------------|---|---|-------------------------------|
|     |   |   |                                    | ๒๕๖๑<br>(บาท) | ๒๕๖๒<br>(บาท) | ๒๕๖๓<br>(บาท) | ๒๕๖๔<br>(บาท) | ๒๕๖๕<br>(บาท) |   |   |                               |
| ๖   | โครงการปรับปรุงภูมิทัศน์<br>แหล่งท่องเที่ยวชุมชนหนอง<br>เบ็ญ บ้านยางนกคู่ หมู่ ๑๑ | เพื่อให้ภูมิทัศน์โดยรอบ<br>ดีขึ้น มีทัศนียภาพ<br>สวยงาม เป็นแหล่ง<br>ท่องเที่ยว           | ปรับปรุงภูมิทัศน์<br>๑ แห่ง        | -             | -             | ๕๐๐,๐๐๐       | ๕๐๐,๐๐๐       | ๕๐๐,๐๐๐       | หนองชาติได้รับ<br>การปรับปรุง<br>ภูมิทัศน์      | ภูมิทัศน์โดยรวม<br>รอบบริเวณดีขึ้น<br>เป็นแหล่งท่องเที่ยว<br>สร้างรายได้ให้กับ<br>ประชาชน | กองช่าง                       |
| ๗   | โครงการสนับสนุนการแข่งขัน<br>เรือยาวประเพณีจังหวัดบุรีรัมย์                       | เพื่อสนับสนุนการแข่งขัน<br>กีฬาประเพณีและประ<br>ชาสัมพันธ์ให้ประชาชน<br>ในท้องถิ่นได้ทราบ | สนับสนุน<br>๑ ครั้ง / ปี           | ๑๕,๐๐๐        | ๑๕,๐๐๐        | ๑๕,๐๐๐        | ๑๕,๐๐๐        | ๑๕,๐๐๐        | ร้อยละของประ<br>ชาชนได้รับทราบ<br>ข้อมูลข่าวสาร | เพื่อการจัดงาน<br>แข่งขันเรือ เพื่อสืบ<br>สานประเพณี                                      | สำนักปลัดฯ                    |

๒.บัญชีโครงการพัฒนาท้องถิ่น

รายละเอียดโครงการพัฒนา  
แผนพัฒนาท้องถิ่น (พ.ศ.๒๕๖๑ -๒๕๖๕)  
องค์การบริหารส่วนตำบลบ้านยาง อำเภอพุทไธสง จังหวัดบุรีรัมย์

ก.ยุทธศาสตร์จังหวัดที่ ๑ ด้านเศรษฐกิจ

ข.ยุทธศาสตร์การพัฒนาขององค์กรปกครองส่วนท้องถิ่นในเขตจังหวัด ๒ การพัฒนาการท่องเที่ยวและกีฬา

๑. ยุทธศาสตร์ที่ ๓ การพัฒนาการท่องเที่ยว

๓.๑ แผนงาน การส่งเสริมและสนับสนุนการท่องเที่ยว

| ที่ | โครงการ   | วัตถุประสงค์                          | เป้าหมาย<br>(ผลผลิตของ<br>โครงการ) | งบประมาณ      |               |               |               |               | ตัวชี้วัด(KPI)                     | ผลที่คาดว่าจะ<br>ได้รับ                        | หน่วยงาน<br>รับผิดชอบ<br>หลัก |
|-----|---|---------------------------------------|------------------------------------|---------------|---------------|---------------|---------------|---------------|------------------------------------|--|-------------------------------|
|     |   |                                       |                                    | ๒๕๖๑<br>(บาท) | ๒๕๖๒<br>(บาท) | ๒๕๖๓<br>(บาท) | ๒๕๖๔<br>(บาท) | ๒๕๖๕<br>(บาท) |                                    |  |                               |
| ๘   | โครงการส่งเสริมการท่องเที่ยวหมู่บ้านใหม่ตำบลบ้านยาง | เพื่อสืบสานวัฒนธรรมและประเพณีท้องถิ่น | จัดโครงการฯ ๑ ครั้ง/ ปี            | ๒๐๐,๐๐๐       | ๒๐๐,๐๐๐       | ๒๐๐,๐๐๐       | ๒๐๐,๐๐๐       | ๒๐๐,๐๐๐       | ร้อยละของประชาชนที่เข้าร่วมกิจกรรม | วัฒนธรรมและประเพณีท้องถิ่นได้รับการสืบสานต่อไป | กองสวัสดิการ                  |



## ๒.บัญชีโครงการพัฒนาท้องถิ่น

## รายละเอียดโครงการพัฒนา

แผนพัฒนาท้องถิ่น (พ.ศ.๒๕๖๑ -๒๕๖๕)

องค์การบริหารส่วนตำบลบ้านยาง อำเภอพุทไธสง จังหวัดบุรีรัมย์

ก.ยุทธศาสตร์จังหวัดที่ ๒.ด้านสังคมและคุณภาพชีวิต, ๔ ด้านรักษาความมั่นคงและความสงบ

ข.ยุทธศาสตร์การพัฒนาขององค์กรปกครองส่วนท้องถิ่นในเขตจังหวัด ๑ เมื่อนำอยู่และคุณภาพชีวิตที่ดี

๑. ยุทธศาสตร์ที่ ๔ ยุทธศาสตร์ความมั่นคงและธรรมาภิบาล

๔.๑ แผนงาน การส่งเสริมกิจการบ้านเมืองที่ดี

| ที่ | โครงการ   | วัตถุประสงค์   | เป้าหมาย<br>(ผลผลิตของ<br>โครงการ) | งบประมาณ      |               |               |               |               | ตัวชี้วัด(KPI)                          | ผลที่คาดว่าจะ<br>จะได้รับ   | หน่วยงาน<br>รับผิดชอบ<br>หลัก |
|-----|---|--|------------------------------------|---------------|---------------|---------------|---------------|---------------|---|---|-------------------------------|
|     |   |  |                                    | ๒๕๖๑<br>(บาท) | ๒๕๖๒<br>(บาท) | ๒๕๖๓<br>(บาท) | ๒๕๖๔<br>(บาท) | ๒๕๖๕<br>(บาท) |   |   |                               |
| ๑   | โครงการฝึกอบรมป้องกันและ<br>ปราบปรามการทุจริต                         | เพื่อให้ความรู้แก่ประชาชน<br>ป้องกันและปราบปราม<br>การทุจริต   | จัดโครงการ<br>๑ ครั้ง              | ๒๐,๐๐๐        | ๒๐,๐๐๐        | ๒๐,๐๐๐        | ๒๐,๐๐๐        | ๒๐,๐๐๐        | ร้อยละของผู้<br>เข้าร่วมโครงการ         | ผู้เข้าร่วมโครงการ<br>มีความรู้เพิ่มมากขึ้น<br>การทุจริตลดลง  | สน.ปลัด                       |
| ๒   | โครงการรณรงค์ความรู้ความเข้าใจ<br>เกี่ยวกับกฎหมายพื้นฐานให้กับประชาชน | เพื่อให้รณรงค์ให้ความ<br>รู้เกี่ยวกับข้อกฎหมายพื้นฐาน  | จัดโครงการ<br>๑ ครั้ง              | ๓๐,๐๐๐        | ๓๐,๐๐๐        | ๓๐,๐๐๐        | ๓๐,๐๐๐        | ๓๐,๐๐๐        | ร้อยละของผู้<br>เข้าร่วมโครงการ         | ผู้เข้าร่วมโครงการ<br>มีความรู้เพิ่มมากขึ้น   | สน.ปลัด                       |
| ๓   | โครงการองค์การบริหารส่วน<br>ตำบลเคลื่อนที่พบประชาชน                   | ๑.เพื่อรับปัญหาความ<br>ต้องการของประชาชนโดย<br>ตรงและแก้ไขปัญหาได้<br>ทันที่<br>๒.เพื่อให้บริการประชาชนใน<br>ด้านต่าง ๆ นอกสถานที่ | จัดโครงการ<br>๑ ครั้ง / ปี         | ๓๐,๐๐๐        | ๓๐,๐๐๐        | ๓๐,๐๐๐        | ๓๐,๐๐๐        | ๓๐,๐๐๐        | ร้อยละของประ<br>ชาชนที่ได้รับ<br>บริการ | ๑.อบต.ทราบปัญหา<br>ความต้องการโดยตรงและสามารถ<br>แก้ไขปัญหาความเดือดร้อนได้<br><small>๒.ประชาชนได้รับบริการจาก อบต.</small><br>นอกสถานที่ ชุมชนเกิดความ<br>ผูกพัน ความสามัคคี | สน.ปลัด                       |

๒.บัญชีโครงการพัฒนาท้องถิ่น

รายละเอียดโครงการพัฒนา  
แผนพัฒนาท้องถิ่น (พ.ศ.๒๕๖๑ -๒๕๖๕)  
องค์การบริหารส่วนตำบลบ้านยาง อำเภอพุทไธสง จังหวัดบุรีรัมย์

ก.ยุทธศาสตร์จังหวัดที่ ๒.ด้านสังคมและคุณภาพชีวิต, ๔ ด้านรักษาความมั่นคงและความสงบ

ข.ยุทธศาสตร์การพัฒนาขององค์กรปกครองส่วนท้องถิ่นในเขตจังหวัด ๑ เมืองนำอยู่และคุณภาพชีวิตที่ดี

๑. ยุทธศาสตร์ที่ ๔ ยุทธศาสตร์ความมั่นคงและธรรมาภิบาล

๔.๑ แผนงาน การส่งเสริมกิจการบ้านเมืองที่ดี

| ที่ | โครงการ  | วัตถุประสงค์   | เป้าหมาย<br>(ผลผลิตของ<br>โครงการ)      | งบประมาณ      |               |               |               |               | ตัวชี้วัด(KPI)                         | ผลที่คาดว่าจะ<br>จะได้รับ                                      | หน่วยงาน<br>รับผิดชอบ<br>หลัก |
|-----|--|--|---|---------------|---------------|---------------|---------------|---------------|--|--|-------------------------------|
|     |  |  |   | ๒๕๖๑<br>(บาท) | ๒๕๖๒<br>(บาท) | ๒๕๖๓<br>(บาท) | ๒๕๖๔<br>(บาท) | ๒๕๖๕<br>(บาท) |  |  |                               |
| ๔   | โครงการอบรมป้องกัน<br>ผลประโยชน์ทับซ้อน                        | เพื่อให้ทราบถึงปัญหา<br>และวิธีป้องกัน   | จัดโครงการ<br>๑ ครั้ง / ปี              | ๑๕๐,๐๐๐       | ๑๕๐,๐๐๐       | ๘๐,๐๐๐        | ๘๐,๐๐๐        | ๘๐,๐๐๐        | ร้อยละของ<br>ผู้เข้าร่วมโครง<br>การ    | ประชาชนที่เข้าร่วม<br>โครงการมีความรู้<br>เพิ่มขึ้น            | สน.ปลัด                       |
| ๕   | โครงการจัดซื้อเครื่องอ่าน<br>บัตรแบบเอนกปรสงค์<br>(SMART CARD) | เพื่อรองรับการยกเลิก<br>สำเนาเอกสารในระบบ<br>การลงทะเบียน ของ<br>ประชาชนผู้มารับบริการ | จัดซื้อเครื่อง<br>อ่านบัตร<br>๕ เครื่อง | -             | -             | ๑๕,๐๐๐        | ๑๕,๐๐๐        | -             | ร้อยละของ<br>ประชาชนที่<br>มารับบริการ | เพื่อรองรับการประชา<br>ชนที่มาใช้บริการ<br>ป้องกันการสวมสิทธิ์ | กองสวัสดิการ<br>สน.ปลัดฯ      |

๒.บัญชีโครงการพัฒนาท้องถิ่น

รายละเอียดโครงการพัฒนา  
แผนพัฒนาท้องถิ่น (พ.ศ.๒๕๖๑ -๒๕๖๕)  
องค์การบริหารส่วนตำบลบ้านยาง อำเภอพุทไธสง จังหวัดบุรีรัมย์

ก.ยุทธศาสตร์จังหวัดที่ ๔ ด้านรักษาความมั่นคงและความสงบ

ข.ยุทธศาสตร์การพัฒนาขององค์กรปกครองส่วนท้องถิ่นในเขตจังหวัด ๑ เมื่อนำอยู่และคุณภาพชีวิตที่ดี

๑. ยุทธศาสตร์ที่ ๔ ยุทธศาสตร์ความมั่นคงและธรรมาภิบาล

๔.๒ แผนงาน การสร้างระบบการรักษาความมั่นคง และความปลอดภัยในชีวิตและทรัพย์สิน

| ที่ | โครงการ  | วัตถุประสงค์  | เป้าหมาย<br>(ผลผลิตของ<br>โครงการ)    | งบประมาณ      |               |               |               |               | ตัวชี้วัด(KPI)   | ผลที่คาดว่าจะ<br>จะได้รับ  | หน่วยงาน<br>รับผิดชอบ<br>หลัก |
|-----|--|---|---------------------------------------|---------------|---------------|---------------|---------------|---------------|--|--|-------------------------------|
|     |  |   |                                       | ๒๕๖๑<br>(บาท) | ๒๕๖๒<br>(บาท) | ๒๕๖๓<br>(บาท) | ๒๕๖๔<br>(บาท) | ๒๕๖๕<br>(บาท) |  |  |                               |
| ๑   | โครงการฝึกอบรมทบทวนอาสาสมัครป้องกันภัย             | เพื่อเตรียมบุคลากรอาสาสมัครป้องกันภัยฝ่ายพลเรือนให้เพียงพอ      | จัดโครงการ<br>๑ ครั้ง / ปี            | ๑๕๐,๐๐๐       | ๑๕๐,๐๐๐       | ๑๕๐,๐๐๐       | ๑๕๐,๐๐๐       | ๑๕๐,๐๐๐       | ร้อยละของ<br>ผู้เข้าร่วมโครงการ                          | มีความเข้มแข็งและ<br>ความรู้มากขึ้น สามารถ<br>ปฏิบัติงานในด้านต่าง<br>ได้ทันทางที่และมี<br>ประสิทธิภาพ | สน.ปลัด<br>กองสาธารณสุข       |
| ๒   | โครงการพัฒนาศักยภาพชุดปฏิบัติการกู้ชีพ อบต.บ้านยาง | เพื่อพัฒนาให้กู้ชีพมีศักยภาพและมีความรู้มากขึ้น                 | จัดโครงการ<br>๑ ครั้ง / ปี            | ๔๐,๐๐๐        | ๔๐,๐๐๐        | ๔๐,๐๐๐        | ๔๐,๐๐๐        | ๔๐,๐๐๐        | ร้อยละของ<br>ผู้เข้าร่วมโครงการ<br>การฯ                  | มีความรู้ในการช่วยเหลือ<br>ผู้เจ็บป่วยได้ทันทางที่<br>มีประสิทธิภาพ                                    | สน.ปลัด<br>กองสาธารณสุข       |
| ๓   | โครงการก่อสร้างอาคารที่ทำการศูนย์ อปพร.            | เพื่อเป็นศูนย์รวมของอปพร. ในการดำเนินการด้านการรักษาความปลอดภัย | ก่อสร้างอาคาร<br>ศูนย์ อปพร<br>๑ แห่ง | ๑,๕๐๐,๐๐๐     | ๔๐๐,๐๐๐       | -             | -             | -             | ร้อยละของการรักษา<br>ความปลอดภัยมี<br>ประสิทธิภาพมากขึ้น | การปฏิบัติงานมีประสิทธิภาพ   | กองช่าง                       |

## ๒.บัญชีโครงการพัฒนาท้องถิ่น

## รายละเอียดโครงการพัฒนา

แผนพัฒนาท้องถิ่น (พ.ศ.๒๕๖๑ -๒๕๖๕)

องค์การบริหารส่วนตำบลบ้านยาง อำเภอพุทไธสง จังหวัดบุรีรัมย์

ก.ยุทธศาสตร์จังหวัดที่ ๔ ด้านรักษาความมั่นคงและความสงบ

ข.ยุทธศาสตร์การพัฒนาขององค์กรปกครองส่วนท้องถิ่นในเขตจังหวัด ๑ เมื่อนำอยู่และคุณภาพชีวิตที่ดี

๑. ยุทธศาสตร์ที่ ๔ ยุทธศาสตร์ความมั่นคงและธรรมาภิบาล

๔.๒ แผนงาน การสร้างระบบการรักษาความมั่นคง และความปลอดภัยในชีวิตและทรัพย์สิน

| ที่ | โครงการ  | วัตถุประสงค์  | เป้าหมาย<br>(ผลผลิตของ<br>โครงการ)   | งบประมาณ      |               |               |               |               | ตัวชี้วัด(KPI)  | ผลที่คาดว่าจะ<br>จะได้รับ  | หน่วยงาน<br>รับผิดชอบ<br>หลัก |
|-----|--|---|--|---------------|---------------|---------------|---------------|---------------|---|--|-------------------------------|
|     |  |   |  | ๒๕๖๑<br>(บาท) | ๒๕๖๒<br>(บาท) | ๒๕๖๓<br>(บาท) | ๒๕๖๔<br>(บาท) | ๒๕๖๕<br>(บาท) |   |  |                               |
| ๔   | โครงการก่อสร้างอาคารที่<br>ทำการ อบต.บ้านยาง   | เพื่อเป็นอาคารดำเนินงาน<br>หลังใหม่ สามารถให้<br>บริการประชาชนที่เป็น<br>สัดส่วนและสะดวกรวดเร็ว | ก่อสร้างอาคาร<br>๑ แห่ง  | -             | -             | ๓,๐๐๐,๐๐๐     | ๓,๐๐๐,๐๐๐     | ๓,๐๐๐,๐๐๐     | ร้อยละของการเก็บ<br>รักษาเอกสารและ<br>การบริการประชาชน<br>ที่ดีขึ้น | สามารถให้บริการประชาชน<br>ได้อย่างเต็มศักยภาพ เอกสาร<br>ทางราชการมีที่เก็บที่เป็น<br>ระเบียบป้องกันการสูญหาย | กองช่าง                       |
| ๕   | โครงการปรับปรุงภูมิทัศน์<br>บริเวณอาคารป้องกันและ<br>บรรเทาสาธารณภัย อบต.<br>บ้านยาง | เพื่อให้ภูมิทัศน์โดยรวม<br>ดีขึ้น สะดวกต่อการ<br>ปฏิบัติงาน                                     | พื้นที่ดินถม ๑,๓๕๒<br>ตร.ม. สูงเฉลี่ย๐.๑๐ ม.<br>หรือพื้นที่ดินถมไม่น้อย<br>กว่า๖๐๐ ลบ.ม.พื้นที่ดิน<br>คลุก ๑,๑๖๐ ตร.ม.หนาเฉลี่ย<br>๐.๑๐ ม. หรือปริมาตร<br>หินคลุกไม่น้อยกว่า ๑๑๐ ลบ.ม. | -             | -             | ๑๔๐,๐๐๐       | ๑๔๐,๐๐๐       | -             | ภูมิทัศน์ได้รับ<br>การปรับปรุงฯ                                     | ภูมิทัศน์โดยรวม<br>อาคารได้รับการ<br>ปรับปรุงที่ขึ้นสะดวก<br>ต่อการปฏิบัติงานมา<br>มากขึ้น                   | กองช่าง                       |

## ๒.บัญชีโครงการพัฒนาท้องถิ่น

## รายละเอียดโครงการพัฒนา

แผนพัฒนาท้องถิ่น (พ.ศ.๒๕๖๑ -๒๕๖๕)

องค์การบริหารส่วนตำบลบ้านยาง อำเภอพุทไธสง จังหวัดบุรีรัมย์

ก.ยุทธศาสตร์จังหวัดที่ ๔ ด้านรักษาความมั่นคงและความสงบ

ข.ยุทธศาสตร์การพัฒนาขององค์กรปกครองส่วนท้องถิ่นในเขตจังหวัด ๑ เมื่อนำอยู่และคุณภาพชีวิตที่ดี

๑. ยุทธศาสตร์ที่ ๔ ยุทธศาสตร์ความมั่นคงและธรรมาภิบาล

๔.๒ แผนงาน การสร้างระบบการรักษาความมั่นคง และความปลอดภัยในชีวิตและทรัพย์สิน

| ที่ | โครงการ   | วัตถุประสงค์  | เป้าหมาย<br>(ผลผลิตของ<br>โครงการ)  | งบประมาณ      |               |               |               |               | ตัวชี้วัด(KPI)                  | ผลที่คาดว่าจะ<br>จะได้รับ                             | หน่วยงาน<br>รับผิดชอบ<br>หลัก |
|-----|---|---|---|---------------|---------------|---------------|---------------|---------------|---------------------------------|---|-------------------------------|
|     |   |   |   | ๒๕๖๑<br>(บาท) | ๒๕๖๒<br>(บาท) | ๒๕๖๓<br>(บาท) | ๒๕๖๔<br>(บาท) | ๒๕๖๕<br>(บาท) |                                 |   |                               |
| ๖   | โครงการติดตั้งวงจรปิด CCTV ให้กับชุมชนภายใน ตำบลบ้านยาง หมู่ ๑,๒ และ หมู่ ๓ | เพื่อให้มีระบบในการรักษาความปลอดภัยในชีวิตและทรัพย์สินของประชาชนในพื้นที่ | ติดตั้งวงจรปิด CCTV ให้กับชุมชน หมู่ ๑ บ้านยาง จำนวน ๔ ชุด<br>หมู่ ๒ บ้านโนนซึกเกลือ จำนวน ๖ ชุด<br>หมู่ ๓ บ้านหัวสะพาน จำนวน ๕ ชุด | -             | -             | ๗๙๕,๐๐๐       | ๗๙๕,๐๐๐       | ๗๙๕,๐๐๐       | ร้อยละของประชาชนที่ได้รับบริการ | มีระบบรักษาความปลอดภัยเพิ่มขึ้นสามารถตรวจสอบข้อมูลได้ | กองช่าง                       |
| ๗   | โครงการติดตั้งวงจรปิด CCTV ให้กับชุมชนภายใน บ้านหัวสะพาน หมู่ ๑๘            | เพื่อให้มีระบบในการรักษาความปลอดภัยในชีวิตและทรัพย์สินของประชาชนในพื้นที่ | ติดตั้งวงจรปิด CCTV ให้กับชุมชน ๓ ตัว   | -             | -             | -             | -             | ๑๕๙,๐๐๐       | ร้อยละของประชาชนที่ได้รับบริการ | มีระบบรักษาความปลอดภัยเพิ่มขึ้นสามารถตรวจสอบข้อมูลได้ | กองช่าง                       |

๒.บัญชีโครงการพัฒนาท้องถิ่น

รายละเอียดโครงการพัฒนา  
แผนพัฒนาท้องถิ่น (พ.ศ.๒๕๖๑ -๒๕๖๕)  
องค์การบริหารส่วนตำบลบ้านยาง อำเภอพุไธสง จังหวัดบุรีรัมย์

ก.ยุทธศาสตร์จังหวัดที่ ๔ ด้านรักษาความมั่นคงและความสงบ

ข.ยุทธศาสตร์การพัฒนาขององค์กรปกครองส่วนท้องถิ่นในเขตจังหวัด ๑ เมืองน่าอยู่และคุณภาพชีวิตที่ดี

๑. ยุทธศาสตร์ที่ ๔ ความมั่นคงและธรรมาภิบาล

๔.๓ แผนงาน การส่งเสริมให้เกิดความสมานฉันท์และความสามัคคีของประชาชนในตำบล

| ที่ | โครงการ                                     | วัตถุประสงค์   | เป้าหมาย<br>(ผลผลิตของ<br>โครงการ) | งบประมาณ      |               |               |               |               | ตัวชี้วัด(KPI)                  | ผลที่คาดว่าจะ<br>จะได้รับ   | หน่วยงาน<br>รับผิดชอบ<br>หลัก |
|-----|---|--|------------------------------------|---------------|---------------|---------------|---------------|---------------|---------------------------------|---|-------------------------------|
|     |   |  |                                    | ๒๕๖๑<br>(บาท) | ๒๕๖๒<br>(บาท) | ๒๕๖๓<br>(บาท) | ๒๕๖๔<br>(บาท) | ๒๕๖๕<br>(บาท) |                                 |   |                               |
| ๑   | โครงการปกป้องสถาบัน<br>สำคัญของชาติ         | เพื่อให้รู้ความสำคัญของ<br>สถาบันของชาติ   | ๑ ครั้ง                            | ๓๐,๐๐๐        | ๓๐,๐๐๐        | ๓๐,๐๐๐        | ๓๐,๐๐๐        | ๓๐,๐๐๐        | ร้อยละของผู้เข้า<br>ร่วมโครงการ | ประชาชนมีความรู้<br>และรักในสถาบันของ<br>ชาติมากขึ้น                      | สน.ปลัด                       |
| ๒   | โครงการก่อสร้างอาคารโดม<br>สำหรับจัดกิจกรรม | เพื่อก่อสร้างอาคารโดม<br>สำหรับจัดกิจกรรมเป็น<br>ศูนย์กลางศูนย์รวมสำหรับ<br>จัดกิจกรรมต่าง ๆ ให้<br>กับประชาชนในตำบล | ก่อสร้างอาคาร<br>โดม ๑ แห่ง        | -             | -             | -             | ๒,๕๐๐,๐๐๐     | -             | มีอาคารโดม<br>สำหรับจัดกิจกรรม  | มีสถานที่สำหรับ<br>จัดกิจกรรมต่าง ๆ<br>และเป็นศูนย์กลาง<br>ในการทำกิจกรรม | กองช่าง                       |

## ๒.บัญชีโครงการพัฒนาท้องถิ่น

**รายละเอียดโครงการพัฒนา**  
**แผนพัฒนาท้องถิ่น (พ.ศ.๒๕๖๑ -๒๕๖๕)**  
**องค์การบริหารส่วนตำบลบ้านยาง อำเภอพุทไธสง จังหวัดบุรีรัมย์**

ก.ยุทธศาสตร์จังหวัดที่ ๔ ด้านรักษาความมั่นคงและความสงบ

ข.ยุทธศาสตร์การพัฒนาขององค์กรปกครองส่วนท้องถิ่นในเขตจังหวัด ๑ เมืองน่าอยู่และคุณภาพชีวิตที่ดี

๑. ยุทธศาสตร์ที่ ๔ ความมั่นคงและธรรมาภิบาล

๔.๔ แผนงาน การส่งเสริมการป้องกันและปราบปรามการกระทำผิดกฎหมาย

| ที่ | โครงการ   | วัตถุประสงค์  | เป้าหมาย<br>(ผลผลิตของ<br>โครงการ) | งบประมาณ      |               |               |               |               | ตัวชี้วัด(KPI)                       | ผลที่คาดว่าจะ<br>จะได้รับ  | หน่วยงาน<br>รับผิดชอบ<br>หลัก |
|-----|---|---|------------------------------------|---------------|---------------|---------------|---------------|---------------|--------------------------------------|--|-------------------------------|
|     |   |   |                                    | ๒๕๖๑<br>(บาท) | ๒๕๖๒<br>(บาท) | ๒๕๖๓<br>(บาท) | ๒๕๖๔<br>(บาท) | ๒๕๖๕<br>(บาท) |                                      |  |                               |
| ๑   | โครงการฝึกอบรม/จัดกิจกรรม<br>เกี่ยวกับการแก้ปัญหายาเสพติด | เพื่อให้ประชาชนและ<br>เยาวชนในตำบลรู้ถึงภัย<br>ของยาเสพติดและแก้ไข<br>ปัญหาการแพร่ระบาด<br>ของยาเสพติดและใน<br>หมู่บ้าน | จัดกิจกรรม<br>๑ ครั้ง/ปี           | ๕๐,๐๐๐        | ๕๐,๐๐๐        | ๕๐,๐๐๐        | ๕๐,๐๐๐        | ๕๐,๐๐๐        | ร้อยละของ<br>ผู้เข้าร่วมโครง<br>การฯ | ประชาชนและเยาวชน<br>ในตำบลรู้ถึงภัยของ<br>ยาเสพติดและแก้ไข<br>ปัญหาการแพร่ระ<br>บาดของยาเสพติดใน<br>หมู่บ้าน | สน.ปลัด<br>กองสาธารณสุข       |
| ๒   | โครงการอบรมประชาธิปไตยและ<br>การมีส่วนร่วมให้กับประชาชน   | เพื่อให้ประชาชนเข้าใจ<br>หลักประชาธิปไตยและมี<br>ส่วนร่วมในการพัฒนา<br>ท้องถิ่น   | จัดกิจกรรม<br>๑ ครั้ง/ปี           | ๕๐,๐๐๐        | ๕๐,๐๐๐        | ๕๐,๐๐๐        | ๕๐,๐๐๐        | ๕๐,๐๐๐        | ร้อยละของ<br>ผู้เข้าร่วม<br>โครงการฯ | ประชาชนในตำบล<br>มีความรู้ความเข้าใจ<br>และมีส่วนร่วมในการ<br>พัฒนาตำบล                                      | สน.ปลัด                       |

๒.บัญชีโครงการพัฒนาท้องถิ่น

รายละเอียดโครงการพัฒนา

แผนพัฒนาท้องถิ่น (พ.ศ.๒๕๖๑ -๒๕๖๕)

องค์การบริหารส่วนตำบลบ้านยาง อำเภอพุทไธสง จังหวัดบุรีรัมย์

ก.ยุทธศาสตร์จังหวัดที่ ๔ ด้านรักษาความมั่นคงและความสงบ

ข.ยุทธศาสตร์การพัฒนาขององค์กรปกครองส่วนท้องถิ่นในเขตจังหวัด ๔ การพัฒนาขีดสมรรถนะองค์กร

๑. ยุทธศาสตร์ที่ ๔ ความมั่นคงและธรรมาภิบาล

๔.๕ แผนงาน การพัฒนาระบบเครือข่ายชาวภาคประชาชน

| ที่ | โครงการ  | วัตถุประสงค์   | เป้าหมาย<br>(ผลผลิตของ<br>โครงการ)                       | งบประมาณ      |               |               |               |               | ตัวชี้วัด(KPI)                       | ผลที่คาดว่าจะ<br>จะได้รับ   | หน่วยงาน<br>รับผิดชอบ<br>หลัก |
|-----|--|--|--|---------------|---------------|---------------|---------------|---------------|--------------------------------------|---|-------------------------------|
|     |  |  |  | ๒๕๖๑<br>(บาท) | ๒๕๖๒<br>(บาท) | ๒๕๖๓<br>(บาท) | ๒๕๖๔<br>(บาท) | ๒๕๖๕<br>(บาท) |                                      |   |                               |
| ๑   | โครงการรณรงค์ความรู้ความ<br>เข้าใจเกี่ยวกับกฎหมายพื้นฐาน<br>ให้กับประชาชนในตำบล                      | เพื่อให้ประชาชนภายใน<br>ตำบลมีความรู้เกี่ยว<br>กับกฎหมายทั่วไป | ๑ ครั้ง  | ๔๐,๐๐๐        | ๔๐,๐๐๐        | ๔๐,๐๐๐        | ๔๐,๐๐๐        | ๔๐,๐๐๐        | ร้อยละของผู้เข้า<br>ร่วมโครงการ      | ประชาชนมีความ<br>รู้ความเข้าใจ<br>เกี่ยวกับกฎ<br>หมายเบื้องต้น<br>มากขึ้น | สน.ปลัด                       |
| ๒   | โครงการจัดซื้อเครื่องเสียง<br>เคลื่อนแบบเคลื่อนย้ายพกพา<br>แบบเอนกประสงค์ บ้านหัว<br>สะพาน หมู่ ๕,๑๘ | เพื่อใช้สำหรับจัดกิจ<br>กรรมต่าง ๆ ในชุมชน                     | จัดซื้อเครื่อง<br>เสียงสำหรับ<br>ชุมชน หมู่ ๕<br>หมู่ ๑๘ | -             | -             | ๒๖,๐๐๐        | ๒๖,๐๐๐        | -             | เครื่องเสียง<br>เคลื่อนที่ ๒ เครื่อง | ประชาชนมีความ<br>สะดวกในการจัด<br>กิจกรรมร่วมกัน<br>มากขึ้น               | สน.ปลัด                       |



๒.บัญชีโครงการพัฒนาท้องถิ่น

รายละเอียดโครงการพัฒนา  
แผนพัฒนาท้องถิ่น (พ.ศ.๒๕๖๑ -๒๕๖๕)  
องค์การบริหารส่วนตำบลบ้านยาง อำเภอพุทไธสง จังหวัดบุรีรัมย์

ก.ยุทธศาสตร์จังหวัดที่ ๑ ด้านเศรษฐกิจ

ข.ยุทธศาสตร์การพัฒนาขององค์กรปกครองส่วนท้องถิ่นในเขตจังหวัด ๒ การพัฒนาการท่องเที่ยวและกีฬา

๑. ยุทธศาสตร์ที่ ๕ การพัฒนาใหม่พื้นบ้านสู่สากล

๕.๑ แผนงาน การพัฒนาโครงสร้างพื้นฐานด้านการผลิตใหม่และจำหน่ายสินค้าสู่สากล

| ที่ | โครงการ   | วัตถุประสงค์   | เป้าหมาย<br>(ผลผลิตของ<br>โครงการ) | งบประมาณ      |               |               |               |               | ตัวชี้วัด(KPI)                                | ผลที่คาดว่าจะ<br>จะได้รับ  | หน่วยงาน<br>รับผิดชอบ<br>หลัก |
|-----|---|--|------------------------------------|---------------|---------------|---------------|---------------|---------------|---|--|-------------------------------|
|     |   |  |                                    | ๒๕๖๑<br>(บาท) | ๒๕๖๒<br>(บาท) | ๒๕๖๓<br>(บาท) | ๒๕๖๔<br>(บาท) | ๒๕๖๕<br>(บาท) |   |  |                               |
| ๑   | โครงการก่อสร้างสถานที่<br>จำหน่ายสินค้าภายในตำบล<br>และส่งเสริมการตลาดสู่สากล | เพื่อให้ประชาชนมี<br>สถานที่และช่องทางใน<br>การจำหน่ายสินค้า | ก่อสร้างฯ<br>๑ แห่ง                | -             | -             | ๑,๕๐๐,๐๐๐     | -             | -             | ร้อยละของ<br>ประชาชนที่มีที่<br>จำหน่ายสินค้า | กลุ่มอาชีพมีรายได้<br>เพิ่มขึ้น มีช่องทาง<br>และแหล่งกระจาย<br>สินค้ามากขึ้น | กองช่าง                       |

๒.บัญชีโครงการพัฒนาท้องถิ่น

รายละเอียดโครงการพัฒนา  
แผนพัฒนาท้องถิ่น (พ.ศ.๒๕๖๑ -๒๕๖๕)  
สำหรับโครงการที่เกินศักยภาพขององค์กรปกครองส่วนท้องถิ่น  
องค์การบริหารส่วนตำบลบ้านยาง อำเภอพุทไธสง จังหวัดบุรีรัมย์

ก.ยุทธศาสตร์จังหวัดที่ ๑ ด้านการเกษตร

ข.ยุทธศาสตร์การพัฒนาขององค์กรปกครองส่วนท้องถิ่นในเขตจังหวัด ที่ ๓ การพัฒนาเกษตรกรรมและอุตสาหกรรม

๑. ยุทธศาสตร์การพัฒนาเศรษฐกิจและการเกษตร

๑.๓ แผนงาน การพัฒนาปัจจัยพื้นฐานทางการเกษตร

| ที่ | โครงการ   | วัตถุประสงค์  | เป้าหมาย<br>(ผลผลิตของ<br>โครงการ)  | งบประมาณ      |               |               |               |               | ตัวชี้วัด(KPI)                                | ผลที่คาดว่าจะ<br>ได้รับ                                   | หน่วยงาน<br>รับผิดชอบหลัก |
|-----|---|---|---|---------------|---------------|---------------|---------------|---------------|---|---|---------------------------|
|     |   |   |   | ๒๕๖๑<br>(บาท) | ๒๕๖๒<br>(บาท) | ๒๕๖๓<br>(บาท) | ๒๕๖๔<br>(บาท) | ๒๕๖๕<br>(บาท) |   |   |                           |
| ๑   | โครงการขุดลอกห้วยลำพัง<br>ชูจากสะพานไปด้านทิศ<br>เหนือ บ้านโนนชีเกลือ<br>หมู่ ๒ | เพื่อให้ประชาชนมีน้ำ<br>ใช้เพียงพอสำหรับการ<br>อุปโภค บริโภคและ<br>การเกษตร | ขุดลอกขนาด<br>กว้าง ๕๕.๐๐ ม.<br>ยาว ๓,๕๐๐ ม.<br>ลึกเฉลี่ย ๓.๐๐-<br>๓.๕ ม. | -             | -             | ๒๐,๒๒๐,๐๐๐    | ๒๐,๒๒๐,๐๐๐    | ๒๐,๒๒๐,๐๐๐    | ร้อยละของ<br>ประชาชนมี<br>น้ำอุปโภค<br>บริโภค | ประชาชนมีน้ำ<br>ใช้เพียงพอสำหรับ<br>อุปโภคและ<br>การเกษตร | กองช่าง                   |
| ๒   | โครงการขุดลอกหนองแค<br>บ้านหัวสะพาน หมู่ ๕                                      | เพื่อให้ประชาชนมีน้ำ<br>เพียงพอสำหรับอุปโภค<br>บริโภคและการเกษตร            | ขุดลอกหนอง<br>เนื้อที่ ๔๐ ไร่   | -             | -             | ๒๐,๐๐๐,๐๐๐    | ๒๐,๐๐๐,๐๐๐    | ๒๐,๐๐๐,๐๐๐    | ร้อยละของ<br>ประชาชนมี<br>น้ำอุปโภค<br>บริโภค | ประชาชนมีน้ำ<br>ใช้เพียงพอสำหรับ<br>อุปโภคและ<br>การเกษตร | กองช่าง                   |

## ๒.บัญชีโครงการพัฒนาท้องถิ่น

**รายละเอียดโครงการพัฒนา**  
**แผนพัฒนาท้องถิ่น (พ.ศ.๒๕๖๑ -๒๕๖๕)**  
**สำหรับโครงการที่เกินศักยภาพขององค์กรปกครองส่วนท้องถิ่น**  
**องค์การบริหารส่วนตำบลบ้านยาง อำเภอพุทไธสง จังหวัดบุรีรัมย์**

ก.ยุทธศาสตร์จังหวัดที่ ๑ ด้านการเกษตร

ข.ยุทธศาสตร์การพัฒนาขององค์กรปกครองส่วนท้องถิ่นในเขตจังหวัด ที่ ๓ การพัฒนาเกษตรกรรมและอุตสาหกรรม

๑. ยุทธศาสตร์การพัฒนาเศรษฐกิจและการเกษตร

๑.๓ แผนงาน การพัฒนาปัจจัยพื้นฐานทางการเกษตร

| ที่ | โครงการ   | วัตถุประสงค์  | เป้าหมาย<br>(ผลผลิตของ<br>โครงการ) | งบประมาณ      |               |               |               |               | ตัวชี้วัด(KPI)                                | ผลที่คาดว่าจะ<br>ได้รับ  | หน่วยงาน<br>รับผิดชอบหลัก |
|-----|---|---|------------------------------------|---------------|---------------|---------------|---------------|---------------|---|--|---------------------------|
|     |   |   |                                    | ๒๕๖๑<br>(บาท) | ๒๕๖๒<br>(บาท) | ๒๕๖๓<br>(บาท) | ๒๕๖๔<br>(บาท) | ๒๕๖๕<br>(บาท) |   |  |                           |
| ๓   | โครงการขุดหนองตลาด<br>เพื่อการเกษตร บ้านผือฮี<br>หมู่ ๙ | เพื่อให้ประชาชนมีน้ำ<br>ใช้เพียงพอสำหรับการ<br>อุปโภค บริโภคและ<br>การเกษตร   | ขุดลอกหนอง<br>เนื้อที่ ๔๐ ไร่      | -             | -             | ๒๐,๐๐๐,๐๐๐    | ๒๐,๐๐๐,๐๐๐    | ๒๐,๐๐๐,๐๐๐    | ร้อยละของ<br>ประชาชนมี<br>น้ำอุปโภค<br>บริโภค | ประชาชนมีน้ำ<br>ใช้เพียงพอสำ<br>หรับการอุปโภค<br>บริโภคและการเกษตร     | กองช่าง                   |
| ๔   | โครงการขุดลอกแก้มลิง<br>หนองคู<br>บ้านยางน้อย หมู่ ๑    | เพื่อกักเก็บน้ำไว้ใช้ให้มี<br>น้ำเพียงพอสำหรับการ<br>อุปโภค บริโภคและใช้<br>ในการเกษตรในฤดูแล้ง<br>และป้องกันภาวะน้ำ<br>ท่วมในพื้นที่ | ขุดลอกเนื้อที่<br>๓๐๐ ไร่          | -             | -             | ๔๔,๐๐๐,๐๐๐    | ๔๔,๐๐๐,๐๐๐    | ๔๔,๐๐๐,๐๐๐    | ร้อยละของ<br>ประชาชนมี<br>น้ำอุปโภค<br>บริโภค | ประชาชนมีน้ำ<br>ใช้เพียงพอสำ<br>หรับการอุปโภค<br>บริโภคและการ<br>เกษตร | กองช่าง                   |

## ๒.บัญชีโครงการพัฒนาท้องถิ่น

**รายละเอียดโครงการพัฒนา**  
**แผนพัฒนาท้องถิ่น (พ.ศ.๒๕๖๑ -๒๕๖๕)**  
**สำหรับโครงการที่เกินศักยภาพขององค์กรปกครองส่วนท้องถิ่น**  
**องค์การบริหารส่วนตำบลบ้านยาง อำเภอพุทไธสง จังหวัดบุรีรัมย์**

ก.ยุทธศาสตร์จังหวัดที่ ๑ ด้านการเกษตร

ข.ยุทธศาสตร์การพัฒนาขององค์กรปกครองส่วนท้องถิ่นในเขตจังหวัด ที่ ๓ การพัฒนาเกษตรกรรมและอุตสาหกรรม

๑. ยุทธศาสตร์การพัฒนาเศรษฐกิจและการเกษตร

๑.๓ แผนงาน การพัฒนาปัจจัยพื้นฐานทางการเกษตร

| ที่ | โครงการ  | วัตถุประสงค์  | เป้าหมาย<br>(ผลผลิตของ<br>โครงการ)                            | งบประมาณ      |               |               |               |               | ตัวชี้วัด(KPI)                                | ผลที่คาดว่าจะ<br>ได้รับ  | หน่วยงาน<br>รับผิดชอบหลัก |
|-----|--|---|---|---------------|---------------|---------------|---------------|---------------|---|--|---------------------------|
|     |  |   |   | ๒๕๖๑<br>(บาท) | ๒๕๖๒<br>(บาท) | ๒๕๖๓<br>(บาท) | ๒๕๖๔<br>(บาท) | ๒๕๖๕<br>(บาท) |   |  |                           |
| ๕   | โครงการขุดลอกคลอง<br>เลิงแก บ้านยาง หมู่ ๖                                       | เพื่อให้ประชาชนมีน้ำ<br>ใช้เพียงพอสำหรับการ<br>อุปโภค บริโภคและ<br>การเกษตร | ขุดลอกขนาด<br>ก. ๑๐.๐๐ ม.<br>ข. ๓,๐๐๐ ม.<br>ลึกเฉลี่ย ๒.๕๐ ม. | -             | -             | ๑๐,๐๐๐,๐๐๐    | ๑๐,๐๐๐,๐๐๐    | ๑๐,๐๐๐,๐๐๐    | ร้อยละของ<br>ประชาชนมี<br>น้ำอุปโภค<br>บริโภค | ประชาชนมีน้ำ<br>ใช้เพียงพอสำ<br>หรับการอุปโภค<br>บริโภคและการเกษตร | กองช่าง                   |
| ๖   | โครงการวางท่อส่งน้ำ<br>จากแม่น้ำมูล ถึง แม่น้ำ<br>ลำพังชู บ้านหัวสะพาน<br>หมู่ ๕ | เพื่อให้มีน้ำเพียงพอ<br>สำหรับการอุปโภค<br>บริโภค                           | วางระบบท่อ<br>ส่งน้ำ<br>๑ โครงการ                             | -             | -             | ๗๐,๐๐๐,๐๐๐    | ๗๐,๐๐๐,๐๐๐    | ๗๐,๐๐๐,๐๐๐    | ร้อยละของ<br>ประชาชนมี<br>น้ำอุปโภค<br>บริโภค | ประชาชนมีน้ำ<br>ใช้เพียงพอสำ<br>หรับการอุปโภค<br>บริโภค            | กองช่าง                   |

## ๒.บัญชีโครงการพัฒนาท้องถิ่น

**รายละเอียดโครงการพัฒนา**  
**แผนพัฒนาท้องถิ่น (พ.ศ.๒๕๖๑ -๒๕๖๕)**  
**สำหรับโครงการที่เกินศักยภาพขององค์กรปกครองส่วนท้องถิ่น**  
**องค์การบริหารส่วนตำบลบ้านยาง อำเภอพุทไธสง จังหวัดบุรีรัมย์**

ก.ยุทธศาสตร์จังหวัดที่ ๑ ด้านการเกษตร

ข.ยุทธศาสตร์การพัฒนาขององค์กรปกครองส่วนท้องถิ่นในเขตจังหวัด ที่ ๓ การพัฒนาเกษตรกรรมและอุตสาหกรรม

๑. ยุทธศาสตร์การพัฒนาเศรษฐกิจและการเกษตร

๑.๓ แผนงาน การพัฒนาปัจจัยพื้นฐานทางการเกษตร

| ที่ | โครงการ  | วัตถุประสงค์   | เป้าหมาย<br>(ผลผลิตของ<br>โครงการ) | งบประมาณ      |               |               |               |               | ตัวชี้วัด(KPI)  | ผลที่คาดว่าจะ<br>ได้รับ   | หน่วยงาน<br>รับผิดชอบหลัก             |
|-----|--|--|------------------------------------|---------------|---------------|---------------|---------------|---------------|---|---|---------------------------------------|
|     |  |  |                                    | ๒๕๖๑<br>(บาท) | ๒๕๖๒<br>(บาท) | ๒๕๖๓<br>(บาท) | ๒๕๖๔<br>(บาท) | ๒๕๖๕<br>(บาท) |   |   |                                       |
| ๗   | โครงการขุดลอกหนองสิม<br>บ้านเพี้ยแก้ว หมู่ ๔     | เพื่อให้ประชาชนมีแหล่ง<br>น้ำเพื่ออุปโภค-บริโภค<br>และมีน้ำเพื่อการเกษตร<br>อย่างเพียงพอ | ขุดลอกหนองสิม<br>เนื้อที่ ๗ ไร่    | -             | -             | ๑๒,๐๐๐,๐๐๐    | ๑๒,๐๐๐,๐๐๐    | ๑๒,๐๐๐,๐๐๐    | ร้อยละของ<br>เกษตรกรมี<br>น้ำในการเกษตร<br>อย่างเพียงพอ           | ประชาชนมีน้ำ<br>เพื่อการเกษตร<br>และอุปโภค -บริโภค<br>อย่างพอเพียง  | สน.ปลัด<br>แผนงานการ<br>เกษตร,กองช่าง |
| ๘   | โครงการขุดลอกหนองอี<br>सानเขี้ยว บ้านผือฮี หมู่๙ | เพื่อให้ประชาชนมีน้ำใช้<br>เพียงพอสำหรับการ<br>อุปโภค บริโภคและการ<br>เกษตร              | ขุดลอกหนอง<br>เนื้อที่ ๒๕ ไร่      | -             | -             | -             | ๑๐,๐๐๐,๐๐๐    | ๑๐,๐๐๐,๐๐๐    | ร้อยละของประชา<br>ชนมีน้ำเพียงพอ<br>สำหรับการ<br>อุปโภค<br>บริโภค | ประชาชนมีน้ำใช้<br>เพียงพอสำหรับ<br>การอุปโภค บริโภค<br>และการเกษตร | กองช่าง                               |

## ๒.บัญชีโครงการพัฒนาท้องถิ่น

**รายละเอียดโครงการพัฒนา**  
**แผนพัฒนาท้องถิ่น (พ.ศ.๒๕๖๑ -๒๕๖๕)**  
**สำหรับโครงการที่เกินศักยภาพขององค์กรปกครองส่วนท้องถิ่น**  
**องค์การบริหารส่วนตำบลบ้านยาง อำเภอพุทไธสง จังหวัดบุรีรัมย์**

ก.ยุทธศาสตร์จังหวัดที่ ๑ ด้านการเกษตร

ข.ยุทธศาสตร์การพัฒนาขององค์กรปกครองส่วนท้องถิ่นในเขตจังหวัด ที่ ๓ การพัฒนาเกษตรกรรมและอุตสาหกรรม

๑. ยุทธศาสตร์การพัฒนาเศรษฐกิจและการเกษตร

๑.๓ แผนงาน การพัฒนาปัจจัยพื้นฐานทางการเกษตร

| ที่ | โครงการ  | วัตถุประสงค์   | เป้าหมาย<br>(ผลผลิตของ<br>โครงการ) | งบประมาณ      |               |               |               |               | ตัวชี้วัด(KPI)                                     | ผลที่คาดว่าจะ<br>ได้รับ                                 | หน่วยงาน<br>รับผิดชอบหลัก |
|-----|--|--|------------------------------------|---------------|---------------|---------------|---------------|---------------|--|---|---------------------------|
|     |  |  |                                    | ๒๕๖๑<br>(บาท) | ๒๕๖๒<br>(บาท) | ๒๕๖๓<br>(บาท) | ๒๕๖๔<br>(บาท) | ๒๕๖๕<br>(บาท) |  |   |                           |
| ๙   | โครงการขุดลอกสระดอนหัวช้าง บ้านดอนต้อน หมู่ ๑๒   | เพื่อให้ประชาชนมีน้ำใช้เพียงพอสำหรับการอุปโภค บริโภคและการเกษตร                      | ขุดลอกหนองเนื้อที่ ๓๕ ไร่          | -             | -             | ๗,๐๐๐,๐๐๐     | ๗,๐๐๐,๐๐๐     | ๗,๐๐๐,๐๐๐     | ร้อยละของประชาชนมีน้ำเพียงพอสำหรับการอุปโภค บริโภค | ประชาชนมีน้ำใช้เพียงพอสำหรับการอุปโภค บริโภคและการเกษตร | กองช่าง                   |
| ๑๐  | โครงการก่อสร้างผนังกั้นน้ำแม่น้ำมูล - กุดฟ้าฮ้วน | เพื่อป้องกันและแก้ไขปัญหาลูกทกภัยและปัญหาลูกแล้ง และเพื่อให้มีน้ำใช้ในการเกษตรตลอดปี |                                    |               |               |               |               |               | ร้อยละของประชาชนมีน้ำเพียงพอสำหรับการอุปโภค บริโภค | ประชาชนมีน้ำใช้เพียงพอสำหรับการอุปโภค บริโภคและการเกษตร | กองช่าง                   |

๒.บัญชีโครงการพัฒนาท้องถิ่น

**รายละเอียดโครงการพัฒนา**  
**แผนพัฒนาท้องถิ่น (พ.ศ.๒๕๖๑ -๒๕๖๕)**  
**สำหรับโครงการที่เกินศักยภาพขององค์กรปกครองส่วนท้องถิ่น**  
**องค์การบริหารส่วนตำบลบ้านยาง อำเภอพุทไธสง จังหวัดบุรีรัมย์**

ก.ยุทธศาสตร์จังหวัดที่ ๑ ด้านการเกษตร

ข.ยุทธศาสตร์การพัฒนาขององค์กรปกครองส่วนท้องถิ่นในเขตจังหวัด ที่ ๓ การพัฒนาเกษตรกรรมและอุตสาหกรรม

๑. ยุทธศาสตร์การพัฒนาเศรษฐกิจและการเกษตร

๑.๓ แผนงาน การพัฒนาปัจจัยพื้นฐานทางการเกษตร

| ที่ | โครงการ                                  | วัตถุประสงค์  | เป้าหมาย<br>(ผลผลิตของ<br>โครงการ)        | งบประมาณ      |               |               |               |               | ตัวชี้วัด(KPI)  | ผลที่คาดว่าจะ<br>ได้รับ   | หน่วยงาน<br>รับผิดชอบหลัก |
|-----|--|---|---|---------------|---------------|---------------|---------------|---------------|---|---|---------------------------|
|     |  |   |   | ๒๕๖๑<br>(บาท) | ๒๕๖๒<br>(บาท) | ๒๕๖๓<br>(บาท) | ๒๕๖๔<br>(บาท) | ๒๕๖๕<br>(บาท) |   |   |                           |
| ๑๑  | โครงการวางท่อระบายน้ำได้<br>ดิน (ท่อ PE) | เพื่อให้ประชาชนมีน้ำใช้<br>เพียงพอสำหรับการ<br>อุปโภค บริโภคและการ<br>เกษตร | วางท่อ PE<br>ขนาด Ø ๒๐"<br>ระยะทาง ๑๐ กม. | -             | -             | ๑๐๐,๐๐๐,๐๐๐   | ๑๐๐,๐๐๐,๐๐๐   | ๑๐๐,๐๐๐,๐๐๐   | ร้อยละของประชา<br>ชนมีน้ำเพียงพอ<br>สำหรับการ<br>อุปโภค<br>บริโภค | ประชาชนมีน้ำใช้<br>เพียงพอสำหรับ<br>การอุปโภค บริโภค<br>และการเกษตร | กองช่าง                   |

## บัญชีครุภัณฑ์

แผนพัฒนาท้องถิ่น (พ.ศ. ๒๕๖๑ -๒๕๖๕)

## องค์การบริหารส่วนตำบลบ้านยาง

| ที่ | แผนงาน             | หมวด     | ประเภท                             | เป้าหมาย<br>(ผลผลิตของ<br>ครุภัณฑ์)  | งบประมาณ      |               |               |               |               | หน่วยงาน<br>รับผิดชอบ<br>หลัก |
|-----|--------------------|----------|------------------------------------|--|---------------|---------------|---------------|---------------|---------------|-------------------------------|
|     |                    |          |                                    |  | ๒๕๖๑<br>(บาท) | ๒๕๖๒<br>(บาท) | ๒๕๖๓<br>(บาท) | ๒๕๖๔<br>(บาท) | ๒๕๖๕<br>(บาท) |                               |
| ๑   | แผนงานเคหะและชุมชน | ครุภัณฑ์ | ครุภัณฑ์สำนักงาน<br>(ถังน้ำ)       | เพื่อจัดซื้อถังน้ำ<br>สำหรับรองรับ<br>การเก็บน้ำประปา<br>ในหมู่บ้าน                                | -             | -             | ๓๙,๒๐๐        | -             | -             | สน.ปลัด                       |
| ๒   | แผนงานการศึกษา     | ครุภัณฑ์ | ครุภัณฑ์กีฬา<br>เครื่องออกกำลังกาย | เพื่อจัดซื้อเครื่อง<br>ออกกำลังกายให้<br>กับประชาชน  | -             | -             | ๖๐๐,๐๐๐       | ๖๐๐,๐๐๐       | ๖๐๐,๐๐๐       | กองการศึกษา                   |
| ๓   | แผนงานบริหารทั่วไป | ครุภัณฑ์ | ครุภัณฑ์ไฟฟ้าและ<br>วิทยุ          | จัดซื้อเครื่องเสียง<br>เคลื่อนที่ พกพา<br>แบบเอนกประสงค์<br>จำนวน ๒ เครื่อง<br>เครื่องละ ๓,๐๐๐ บาท | -             | -             | ๖,๐๐๐         | ๖,๐๐๐         | ๖,๐๐๐         | สน.ปลัด                       |
| ๔   | แผนงานบริหารทั่วไป | ครุภัณฑ์ | โฆษณาและเผยแพร่                    | เครื่องมือตัดมีเดียโปรเจคเตอร์   | -             | -             | ๒๘,๒๐๐        | -             | -             | สน.ปลัด                       |



บัญชีครุภัณฑ์

แผนพัฒนาท้องถิ่น (พ.ศ. ๒๕๖๑ -๒๕๖๕)

องค์การบริหารส่วนตำบลบ้านยาง

| ที่ | แผนงาน                | หมวด     | ประเภท                       | เป้าหมาย<br>(ผลผลิตของ<br>ครุภัณฑ์)   | งบประมาณ      |               |               |               |               | หน่วยงาน<br>รับผิดชอบ<br>หลัก |
|-----|-----------------------|----------|------------------------------|---|---------------|---------------|---------------|---------------|---------------|-------------------------------|
|     |                       |          |                              |   | ๒๕๖๑<br>(บาท) | ๒๕๖๒<br>(บาท) | ๒๕๖๓<br>(บาท) | ๒๕๖๔<br>(บาท) | ๒๕๖๕<br>(บาท) |                               |
| ๕   | บริหารงานทั่วไป       | ครุภัณฑ์ | ครุภัณฑ์คอมพิวเตอร์          | จัดซื้อเครื่องอ่านบัตร<br>แบบเอนกประสงค์ smart card<br>จำนวน ๕ เครื่อง      | -             | -             | ๑๕,๐๐๐        | ๑๕,๐๐๐        | -             | สน.ปลัด                       |
| ๖   | แผนงานแคหะและชุมชน    | ครุภัณฑ์ | โฆษณาและเผยแพร่              | ค่าจัดซื้อกล้องวงจรปิด CCTV<br>ให้กับชุมชนในตำบลบ้านยาง                     | -             | -             | ๗๙๕,๐๐๐       | ๗๙๕,๐๐๐       | ๙๕๔,๐๐๐       | กองช่าง                       |
| ๗   | แผนงานบริหารงานทั่วไป | ครุภัณฑ์ | ครุภัณฑ์สำนักงาน             | ค่าจัดซื้อตู้เหล็กเก็บเอกสาร<br>แบบรางเลื่อน                                | -             | -             | ๑๐๐,๐๐๐       | ๑๐๐,๐๐๐       | ๑๐๐,๐๐๐       | สำนักปลัดฯ                    |
| ๘   | แผนงานบริหารงานทั่วไป | ครุภัณฑ์ | ครุภัณฑ์ยานพาหนะ<br>และขนส่ง | ค่าจัดซื้อรถนั่งส่วนกลาง<br>(รายละเอียดตามบัญชี<br>มาตรฐานครุภัณฑ์ ปี ๒๕๖๒) | -             | -             | ๗๔๓,๐๐๐       | ๗๔๓,๐๐๐       | ๗๔๓,๐๐๐       | สำนักปลัดฯ                    |

บัญชีครุภัณฑ์  
แผนพัฒนาท้องถิ่น (พ.ศ. ๒๕๖๑ -๒๕๖๕)

องค์การบริหารส่วนตำบลบ้านยาง

| ที่ | แผนงาน             | หมวด     | ประเภท              | เป้าหมาย<br>(ผลผลิตของ<br>ครุภัณฑ์)                                    | งบประมาณ      |               |               |               |               | หน่วยงาน<br>รับผิดชอบ<br>หลัก |
|-----|--------------------|----------|---------------------|--|---------------|---------------|---------------|---------------|---------------|-------------------------------|
|     |                    |          |                     |  | ๒๕๖๑<br>(บาท) | ๒๕๖๒<br>(บาท) | ๒๕๖๓<br>(บาท) | ๒๕๖๔<br>(บาท) | ๒๕๖๕<br>(บาท) |                               |
| ๙   | บริหารงานทั่วไป    | ครุภัณฑ์ | ครุภัณฑ์คอมพิวเตอร์ | จัดซื้อเครื่องอ่านบัตรแบบเอนก<br>ประสงค์ smart card จำนวน<br>๕ เครื่อง | -             | -             | ๑๕,๐๐๐        | ๑๕,๐๐๐        | -             | สน.ปลัด                       |
| ๑๐  | แผนงานแคะและชุมชน  | ครุภัณฑ์ | โฆษณาและเผยแพร่     | ค่าจัดซื้อกล้อง<br>วงจรปิด CCTV<br>ให้กับชุมชนใน<br>ตำบลบ้านยาง        | -             | -             | ๗๙๕,๐๐๐       | ๗๙๕,๐๐๐       | ๙๕๔,๐๐๐       | กองช่าง                       |
| ๑๑  | งานบริหารงานทั่วไป | ครุภัณฑ์ | ครุภัณฑ์สำนักงาน    | ค่าจัดซื้อตู้เหล็ก บานทึบ  | -             | -             | ๑๔,๐๐๐        | -             | -             | กองคลัง                       |
| ๑๒  | งานบริหารงานทั่วไป | ครุภัณฑ์ | ครุภัณฑ์สำนักงาน    | ค่าจัดซื้อตู้เหล็ก ๒๐ ช่อง   | -             | -             | ๕,๐๐๐         | -             | -             | กองคลัง                       |

บัญชีครุภัณฑ์

แผนพัฒนาท้องถิ่น (พ.ศ. ๒๕๖๑ -๒๕๖๕)

องค์การบริหารส่วนตำบลบ้านยาง

| ที่ | แผนงาน          | หมวด     | ประเภท              | เป้าหมาย<br>(ผลผลิตของ<br>ครุภัณฑ์)                             | งบประมาณ      |               |               |               |               | หน่วยงาน<br>รับผิดชอบ<br>หลัก |
|-----|-----------------|----------|---------------------|---|---------------|---------------|---------------|---------------|---------------|-------------------------------|
|     |                 |          |                     |   | ๒๕๖๑<br>(บาท) | ๒๕๖๒<br>(บาท) | ๒๕๖๓<br>(บาท) | ๒๕๖๔<br>(บาท) | ๒๕๖๕<br>(บาท) |                               |
| ๑๔  | บริหารงานทั่วไป | ครุภัณฑ์ | ครุภัณฑ์คอมพิวเตอร์ | จัดซื้อเครื่องอ่านบัตรแบบเอนกประสงค์ smart card จำนวน ๕ เครื่อง | -             | -             | ๑๕,๐๐๐        | ๑๕,๐๐๐        | -             | สน.ปลัด                       |
| ๑๕  | บริหารงานทั่วไป | ครุภัณฑ์ | ครุภัณฑ์คอมพิวเตอร์ | เพื่อจัดซื้อเครื่องคอมพิวเตอร์สำหรับงานประมวลผล                 | -             | -             | ๒๒,๐๐๐        | -             | -             | สน.ปลัด                       |
| ๑๖  | บริหารงานทั่วไป | ครุภัณฑ์ | ครุภัณฑ์คอมพิวเตอร์ | เพื่อจัดซื้อเครื่องคอมพิวเตอร์โน้ตบุ๊ก สำหรับประมวลผล           | -             | -             | ๒๒,๐๐๐        | -             | -             | สน.ปลัด                       |



## ส่วนที่ ๔

# การติดตามและประเมินผล

## ส่วนที่ ๔

### การติดตามและประเมินผล

#### ๔.๑ การติดตามและประเมินผลยุทธศาสตร์ขององค์กรปกครองส่วนท้องถิ่นในเขตจังหวัด

ตามพระราชบัญญัติกำหนดแผนและขั้นตอนการกระจายอำนาจให้แก่องค์กรปกครองส่วนท้องถิ่น พ.ศ. ๒๕๔๒ ได้กำหนดให้องค์กรปกครองส่วนท้องถิ่น มีอำนาจและหน้าที่ในการจัดทำแผนพัฒนาท้องถิ่นของตนเอง โดยในการจัดทำแผนพัฒนาขององค์กรปกครองส่วนท้องถิ่นนั้น จะต้องดำเนินการตามระเบียบกระทรวงมหาดไทย ว่าด้วยการจัดทำแผนพัฒนาขององค์กรปกครองส่วนท้องถิ่น พ.ศ. ๒๕๔๘ และที่แก้ไขเพิ่มเติมถึง (ฉบับที่ ๓) พ.ศ. ๒๕๖๑ ทั้งนี้ แผนพัฒนาท้องถิ่นจะต้องสอดคล้องกับแผนพัฒนาจังหวัด ยุทธศาสตร์การพัฒนาขององค์กรปกครองส่วนท้องถิ่นในเขตจังหวัด แผนพัฒนาอำเภอ แผนพัฒนาตำบล แผนพัฒนาหมู่บ้านหรือแผนชุมชน อันมีลักษณะเป็นการกำหนดรายละเอียดแผนงาน ดังนั้น จึงต้องมีการกำหนดยุทธศาสตร์การพัฒนาขององค์กรปกครองส่วนท้องถิ่นในเขตจังหวัดขึ้น ตามกระบวนการพิจารณาจากประชาคมท้องถิ่นระดับจังหวัด ร่วมกับคณะกรรมการพัฒนาองค์การบริหารส่วนจังหวัด คณะกรรมการประสานแผนพัฒนาท้องถิ่นระดับจังหวัด ผู้แทนองค์กรปกครองส่วนท้องถิ่นในเขตจังหวัด ร่วมกันจัดทำ ทบทวน หรือเปลี่ยนแปลงยุทธศาสตร์การพัฒนาขององค์กรปกครองส่วนท้องถิ่นในเขตจังหวัด เพื่อให้การจัดทำแผนพัฒนาขององค์กรปกครองส่วนท้องถิ่นเกิดประสิทธิภาพ ประสิทธิผล โดยนำยุทธศาสตร์การพัฒนาขององค์กรปกครองส่วนท้องถิ่นในเขตจังหวัดไปใช้เป็นแนวทางในการจัดทำแผนพัฒนาท้องถิ่นของตนเองได้ต่อไป และเพื่อให้สามารถบูรณาการกับแผนพัฒนาจังหวัด แผนปฏิบัติราชการประจำปีของจังหวัดและตอบสนองความต้องการของประชาชนอันจะนำไปสู่การจัดทำงบประมาณ ที่มีประสิทธิภาพในท้องถิ่นได้อย่างแท้จริง เป็นเครื่องมือในการพัฒนาท้องถิ่นให้เข้มแข็ง เกิดประโยชน์สูงสุดต่อประชาชนในท้องถิ่น

ดังนั้น องค์กรปกครองส่วนท้องถิ่น จึงต้องกำหนดยุทธศาสตร์การพัฒนาขององค์กรปกครองส่วนท้องถิ่นให้สอดคล้องยุทธศาสตร์การพัฒนาขององค์กรปกครองส่วนท้องถิ่นในเขตจังหวัด เพื่อนำไปสู่การ บูรณาการร่วมกัน ให้เกิดความสอดคล้องกับแผนพัฒนาจังหวัด สามารถเชื่อมโยงไปสู่แผนพัฒนากลุ่มจังหวัด แผนพัฒนาภาค แผนพัฒนาเศรษฐกิจและสังคมแห่งชาติ ฉบับที่ ๑๒ แผนยุทธศาสตร์ชาติ ๒๐ ปี ไทยแลนด์ ๔.๐ และในการจัดทำแผนพัฒนาท้องถิ่น (พ.ศ. ๒๕๖๑ - ๒๕๖๕) จะต้องมีการติดตามและติดตามและประเมินผลยุทธศาสตร์เพื่อความสอดคล้องแผนพัฒนาท้องถิ่นขององค์กรปกครองส่วนท้องถิ่น ตามระเบียบกระทรวงมหาดไทย ว่าด้วยการจัดทำแผนขององค์กรปกครองส่วนท้องถิ่น พ.ศ. ๒๕๔๘ และที่แก้ไขเพิ่มเติมถึง (ฉบับที่ ๓) พ.ศ. ๒๕๖๑ โดยคณะกรรมการติดตามและประเมินผลแผนพัฒนาท้องถิ่นจะต้องดำเนินการให้คะแนนตามเกณฑ์ที่กำหนดไว้ ซึ่งเป็นส่วนหนึ่งของการติดตามและประเมินผลแผนพัฒนา โดยดำเนินการให้แล้วเสร็จภายในหกสิบวัน นับแต่วันที่ประกาศใช้งบประมาณรายจ่าย รายละเอียดแนวทางการพิจารณาตามหนังสือกระทรวงมหาดไทย ด่วนที่สุด ที่ มท ๐๘๑๐.๓/ว ๒๙๓๑ ลงวันที่ ๑๕ พฤษภาคม ๒๕๖๒ เรื่อง ชักซ้อมแนวทางการทบทวนแผนพัฒนาท้องถิ่น (พ.ศ. ๒๕๖๑ - ๒๕๖๕) ขององค์กรปกครองส่วนท้องถิ่น ดังนี้

แนวทางการพิจารณาการติดตามและประเมินผลยุทธศาสตร์

เพื่อความสอดคล้องแผนพัฒนาท้องถิ่นขององค์กรปกครองส่วนท้องถิ่น

| ประเด็นการพิจารณา  | คะแนน |
|--|-------|
| ๑. ข้อมูลสภาพทั่วไปและข้อมูลพื้นฐานขององค์กรปกครองส่วนท้องถิ่น | ๒๐    |
| ๒. การวิเคราะห์สถานการณ์และศักยภาพ                             | ๒๐    |
| ๓. ยุทธศาสตร์ประกอบด้วย  | ๖๐    |
| ๓.๑ ยุทธศาสตร์ขององค์กรปกครองส่วนท้องถิ่น                      | (๑๐)  |
| ๓.๒ ยุทธศาสตร์ขององค์กรปกครองส่วนท้องถิ่นในเขตจังหวัด          | (๑๐)  |
| ๓.๓ ยุทธศาสตร์จังหวัด  | (๑๐)  |
| ๓.๔ วิสัยทัศน์   | (๕)   |
| ๓.๕ กลยุทธ์  | (๕)   |
| ๓.๖ เป้าประสงค์ของแต่ละประเด็นกลยุทธ์                          | (๕)   |
| ๓.๗ จุดยืนทางยุทธศาสตร์  | (๕)   |
| ๓.๘ แผนงาน   | (๕)   |
| ๓.๙ ความเชื่อมโยงของยุทธศาสตร์ในภาพรวม                         | (๕)   |
| รวมคะแนน   | ๑๐๐   |

แนวทางเบื้องต้นในการให้คะแนนแนวทางการพิจารณาการติดตามและประเมินผลยุทธศาสตร์

เพื่อความสอดคล้องแผนพัฒนาท้องถิ่นขององค์กรปกครองส่วนท้องถิ่น

| ประเด็นการพิจารณา  | รายละเอียดหลักเกณฑ์   | คะแนน<br>เต็ม        | คะแนนที่<br>ได้ |
|--|---|----------------------|-----------------|
| <p>๑. ข้อมูลสภาพทั่วไป และข้อมูลพื้นฐานขององค์กรปกครองส่วนท้องถิ่น</p> | <p>ควรประกอบด้วยข้อมูลดังนี้</p> <p>(๑) ข้อมูลเกี่ยวกับด้านกายภาพ เช่น ที่ตั้งของหมู่บ้าน/ชุมชน/ตำบล ลักษณะภูมิประเทศ ลักษณะภูมิอากาศ ลักษณะของที่ดิน ลักษณะของแหล่งน้ำ ลักษณะของป่าไม้ ฯลฯ ด้านการเมือง/การปกครอง เช่น เขตการปกครองการเลือกตั้ง ฯลฯ</p>                                    | <p>๒๐</p> <p>(๓)</p> |                 |
|  | <p>(๒) ข้อมูลเกี่ยวกับด้านการเมือง/การปกครอง เช่น เขตการปกครอง การเลือกตั้ง ฯลฯ ประชากร เช่น ข้อมูลเกี่ยวกับจำนวนประชากร และช่วงอายุและจำนวนประชากร ฯลฯ</p>   | <p>(๒)</p>           |                 |
|  | <p>(๓) ข้อมูลเกี่ยวกับสภาพทางสังคม เช่น การศึกษา สาธารณสุข อาชญากรรม ยาเสพติด การสังคมสงเคราะห์</p>   | <p>(๒)</p>           |                 |
|  | <p>(๔) ข้อมูลเกี่ยวกับระบบบริหารพื้นฐาน เช่น การคมนาคมขนส่ง การไฟฟ้า การประปา โทรศัพท์ ฯลฯ</p>  | <p>(๒)</p>           |                 |
|  | <p>(๕) ข้อมูลเกี่ยวกับระบบเศรษฐกิจ เช่น การเกษตร การประมง การประมงสัตว์ การบริการ การท่องเที่ยว อุตสาหกรรม การพาณิชย์/กลุ่มอาชีพแรงงาน ฯลฯ</p>  | <p>(๒)</p>           |                 |
|  | <p>(๖) ข้อมูลเกี่ยวกับศาสนา ประเพณี วัฒนธรรม เช่น การนับถือศาสนาประเพณี และงานประจำปี ภูมิปัญญาท้องถิ่น ภาษาถิ่น สินค้าพื้นเมืองและของที่ระลึก ฯลฯ และอื่นๆ</p>   | <p>(๒)</p>           |                 |
|  | <p>(๗) ข้อมูลเกี่ยวกับทรัพยากรธรรมชาติ เช่น น้ำ ป่าไม้ ภูเขา คุณภาพของทรัพยากรธรรมชาติ ฯลฯ</p>  | <p>(๒)</p>           |                 |
|  | <p>(๘) การสำรวจและจัดเก็บข้อมูลเพื่อการจัดทำแผนพัฒนาท้องถิ่นหรือการใช้ข้อมูล จปฐ.</p>   | <p>(๒)</p>           |                 |
|  | <p>(๙) การประชุมประชาคมท้องถิ่น รูปแบบ วิธีการ และการดำเนินการประชุมประชาคมท้องถิ่นโดยใช้กระบวนการร่วมคิด ร่วมทำ ร่วมตัดสินใจ ร่วมตรวจสอบ ร่วมรับประโยชน์ ร่วมแก้ไขปัญหา ปรีกษาหารือ แลกเปลี่ยนเรียนรู้ เพื่อแก้ไขปัญหาสำหรับการพัฒนาท้องถิ่นตามอำนาจหน้าที่ขององค์กรปกครองส่วนท้องถิ่น</p> | <p>(๓)</p>           |                 |

| ประเด็น<br>การพิจารณา  | รายละเอียดหลักเกณฑ์   | คะแนน<br>เต็ม   | คะแนนที่<br>ได้ |
|--|---|---|-----------------|
| <p><b>๒. การวิเคราะห์<br/>สถานการณ์และ<br/>ศักยภาพ</b></p>   | <p><b>ควรประกอบด้วยข้อมูลดังนี้</b></p> <p>(๑) การวิเคราะห์ที่ครอบคลุมความเชื่อมโยง ความสอดคล้องยุทธศาสตร์จังหวัด ยุทธศาสตร์การพัฒนาขององค์กรปกครองส่วนท้องถิ่นในเขตจังหวัด ยุทธศาสตร์ขององค์กรปกครองส่วนท้องถิ่น นโยบายของผู้บริหารท้องถิ่น รวมถึงความเชื่อมโยงแผนยุทธศาสตร์ชาติ ๒๐ ปี แผนพัฒนาเศรษฐกิจและสังคมแห่งชาติ และ Thailand ๔.๐</p> <p>(๒) การวิเคราะห์การใช้ผังเมืองรวมหรือผังเมืองเฉพาะและการบังคับใช้ผลของการบังคับใช้ สภาพการณ์ที่เกิดขึ้นต่อการพัฒนาท้องถิ่น</p> <p>(๓) การวิเคราะห์ทางสังคม เช่น ด้านแรงงาน การศึกษา สาธารณสุข ความยากจน อาชญากรรม ปัญหายาเสพติด</p> <p>เทคโนโลยี จาริต ประเพณี วัฒนธรรม ภูมิปัญญาท้องถิ่น เป็นต้น</p> <p>(๔) การวิเคราะห์ทางเศรษฐกิจ ข้อมูลด้านรายได้ครัวเรือน การส่งเสริมอาชีพ กลุ่มอาชีพ กลุ่มทางสังคม การพัฒนาอาชีพและกลุ่มต่างๆ สภาพทางเศรษฐกิจ และความเป็นอยู่ทั่วไป เป็นต้น</p> <p>(๕) การวิเคราะห์สิ่งแวดล้อม พื้นที่สีเขียว ธรรมชาติต่างๆ ทางภูมิศาสตร์ กระบวนการหรือสิ่งที่เกิดขึ้น การประดิษฐ์ที่มีผลต่อสิ่งแวดล้อมและการพัฒนา</p> <p>(๖) ผลการวิเคราะห์ศักยภาพเพื่อประเมินสถานภาพการพัฒนาในปัจจุบันและโอกาสการพัฒนาในอนาคตของท้องถิ่น ด้วยเทคนิค SWOT Analysis ที่อาจส่งผลต่อการดำเนินงานได้แก่ S-Strengit (จุดแข็ง) W-Weakness (จุดอ่อน) O-Opportunity (โอกาส) และT-Therat (อุปสรรค)</p> | <p>๒๐<br/><br/>(๕)</p> <p>(๓)</p> <p>(๓)</p> <p>(๓)</p> <p>(๓)</p> <p>(๓)</p> |                 |
| <p><b>๓. ยุทธศาสตร์</b></p> <p>๓.๑ ยุทธศาสตร์ของ<br/>องค์กรปกครองส่วน<br/>ท้องถิ่น</p> <p>๓.๒ ยุทธศาสตร์ของ<br/>องค์กรปกครองส่วน<br/>ท้องถิ่นในเขตจังหวัด</p> <p>๓.๓ ยุทธศาสตร์จังหวัด</p> | <p><b>ควรประกอบด้วยข้อมูลดังนี้</b> สอดคล้องกับสภาพสังคม เศรษฐกิจ สิ่งแวดล้อมของท้องถิ่น ประเด็นปัญหาการพัฒนาและแนวทางการพัฒนาที่สอดคล้องกับยุทธศาสตร์ขององค์กรปกครองส่วนท้องถิ่น และเชื่อมโยงหลักประชาธิรัฐแผนยุทธศาสตร์ชาติ ๒๐ ปี แผนพัฒนาเศรษฐกิจและสังคมแห่งชาติ และ Thailand ๔.๐</p> <p>สอดคล้องและเชื่อมโยงกับสภาพสังคม เศรษฐกิจ สิ่งแวดล้อมของท้องถิ่น และยุทธศาสตร์จังหวัด และเชื่อมโยงหลักประชาธิรัฐแผนยุทธศาสตร์ชาติ ๒๐ ปี แผนพัฒนาเศรษฐกิจและสังคมแห่งชาติและ Thailand ๔.๐</p> <p>สอดคล้องกับแผนพัฒนากลุ่มจังหวัด ยุทธศาสตร์พัฒนาภาค แผนพัฒนาเศรษฐกิจและสังคมแห่งชาติ แผนการบริหารราชการแผ่นดิน นโยบาย/ยุทธศาสตร์ คสช. และนโยบายรัฐบาล หลักประชาธิรัฐ แผนยุทธศาสตร์ชาติ ๒๐ ปี และThailand ๔.๐</p>  | <p>๒๐<br/><br/>(๑๐)</p> <p>(๑๐)</p> <p>(๑๐)</p>                               |                 |



| ประเด็นการพิจารณา                      | รายละเอียดหลักเกณฑ์   | คะแนน<br>เต็ม | คะแนน<br>ที่ได้ |
|--|---|---------------|-----------------|
| ๓.๔ วิสัยทัศน์                         | วิสัยทัศน์ ซึ่งมีลักษณะแสดงสถานภาพที่องค์กรปกครองส่วนท้องถิ่นต้องการจะเป็นหรือบรรลุถึงอนาคตอย่างชัดเจน สอดคล้องกับโอกาสและศักยภาพที่เป็นลักษณะเฉพาะขององค์กรปกครองส่วนท้องถิ่นและสัมพันธ์กับโครงการพัฒนา  | (๕)           |                 |
| ๓.๕ กลยุทธ์                            | แสดงให้เห็นช่องทาง วิธีการ ภารกิจหรือสิ่งที่ต้องทำตามอำนาจหน้าที่ขององค์กรปกครองส่วนท้องถิ่นที่จะนำไปสู่การบรรลุวิสัยทัศน์ หรือแสดงให้เห็นถึงความชัดเจนในสิ่งที่จะดำเนินการให้บรรลุวิสัยทัศน์นั้น   | (๕)           |                 |
| ๓.๖ เป้าประสงค์ของแต่ละประเด็นกลยุทธ์  | เป้าประสงค์ของแต่ละประเด็นกลยุทธ์มีความสอดคล้องและสนับสนุนต่อกลยุทธ์ที่จะเกิดขึ้น มุ่งหมายสิ่งหนึ่งสิ่งใดที่ชัดเจน  | (๕)           |                 |
| ๓.๗ จุดยืนทางยุทธศาสตร์(Positioning)   | ความมุ่งมั่นอันแน่วแน่ในการวางแผนพัฒนาท้องถิ่น เพื่อให้บรรลุวิสัยทัศน์ขององค์กรปกครองส่วนท้องถิ่น ซึ่งเกิดจากศักยภาพของพื้นที่จริง ที่จะนำไปสู่ผลสำเร็จทางยุทธศาสตร์  | (๕)           |                 |
| ๓.๘ แผนงาน                             | แผนงานหรือจุดมุ่งหมายเพื่อการพัฒนาในอนาคต กำหนดจุดมุ่งหมายในเรื่องใดเรื่องหนึ่งหรือแผนงานที่เกิดจากเป้าประสงค์ ตัวชี้วัด ค่าเป้าหมาย กลยุทธ์ จุดยืนทางยุทธศาสตร์ขององค์กรปกครองส่วนท้องถิ่นที่มีความชัดเจน นำไปสู่การทำโครงการพัฒนาท้องถิ่นในแผนพัฒนาท้องถิ่น โดยระบุแผนงานและความเชื่อมโยงดังกล่าว         | (๕)           |                 |
| ๓.๙ ความเชื่อมโยงของยุทธศาสตร์ในภาพรวม | ความเชื่อมโยงองค์รวมที่นำไปสู่การพัฒนาท้องถิ่นที่เกิดผลผลิต/โครงการจากแผนยุทธศาสตร์ชาติ ๒๐ ปี แผนพัฒนาเศรษฐกิจและสังคมแห่งชาติ ฉบับที่ ๑๒ Thailand ๔.๐ แผนพัฒนาภาค/แผนพัฒนากลุ่มจังหวัด /แผนพัฒนาจังหวัด ยุทธศาสตร์การพัฒนาขององค์กรปกครองส่วนท้องถิ่นในเขตจังหวัด และยุทธศาสตร์ขององค์กรปกครองส่วนท้องถิ่น | (๕)           |                 |
| <b>รวมคะแนน</b>                        |   | <b>๑๐๐</b>    |                 |

## ๔.๒ การติดตามและประเมินผลโครงการขององค์กรปกครองส่วนท้องถิ่น

ในการจัดทำแผนพัฒนาท้องถิ่น (พ.ศ. ๒๕๖๑ – ๒๕๖๕) ขององค์กรปกครองส่วนท้องถิ่น จะต้องมีการติดตามและประเมินผลโครงการขององค์กรปกครองส่วนท้องถิ่นเพื่อความสอดคล้องแผนพัฒนาท้องถิ่น ตามระเบียบกระทรวงมหาดไทย ว่าด้วยการจัดทำแผนขององค์กรปกครองส่วนท้องถิ่น พ.ศ. ๒๕๔๘ และที่แก้ไขเพิ่มเติมถึง (ฉบับที่ ๓) พ.ศ. ๒๕๖๑ โดยคณะกรรมการติดตามและประเมินผลแผนพัฒนาท้องถิ่น จะต้องดำเนินการให้คะแนนตามเกณฑ์ที่กำหนดไว้ ซึ่งเป็นส่วนหนึ่งของการติดตามและประเมินผลแผนพัฒนา โดยดำเนินการให้แล้วเสร็จภายในหกสิบวัน นับแต่วันที่ประกาศใช้ งบประมาณรายจ่าย รายละเอียดแนวทางการพิจารณาตามหนังสือกระทรวงมหาดไทย ด่วนที่สุด ที่ มท ๐๘๑๐.๓/ว ๒๕๓๑ ลงวันที่ ๑๕ พฤษภาคม ๒๕๖๒ เรื่อง ชักซ้อมแนวทางการทบทวนแผนพัฒนาท้องถิ่น (พ.ศ. ๒๕๖๑ – ๒๕๖๕) ขององค์กรปกครองส่วนท้องถิ่น ดังนี้

### แนวทางการพิจารณาการติดตามและประเมินผลโครงการ เพื่อความสอดคล้องแผนพัฒนาท้องถิ่น (พ.ศ. ๒๕๖๑ – ๒๕๖๕) ขององค์กรปกครองส่วนท้องถิ่น

| ประเด็นการพิจารณา  | คะแนน      |
|--|------------|
| ๑. การสรุปสถานการณ์การพิจารณา  | ๑๐         |
| ๒. การประเมินผลการนำแผนพัฒนาท้องถิ่นสี่ปีไปปฏิบัติในเชิงปริมาณ   | ๑๐         |
| ๓. การประเมินผลการนำแผนพัฒนาท้องถิ่นสี่ปีไปปฏิบัติในเชิงคุณภาพ   | ๑๐         |
| ๔. แผนงานและยุทธศาสตร์การพิจารณา   | ๑๐         |
| ๕. โครงการพัฒนา ประกอบด้วย   | ๖๐         |
| ๕.๑ ความชัดเจนของชื่อโครงการ   | (๕)        |
| ๕.๒ กำหนดวัตถุประสงค์สอดคล้องกับโครงการ  | (๕)        |
| ๕.๓ เป้าหมาย (ผลผลิตของโครงการ) มีความชัดเจนนำไปสู่การตั้งงบประมาณได้ถูกต้อง                             | (๕)        |
| ๕.๔ โครงการมีความสอดคล้องกับแผนยุทธศาสตร์ชาติ ๒๐ ปี  | (๕)        |
| ๕.๕ เป้าหมาย (ผลผลิตของโครงการ) มีความสอดคล้องกับแผนพัฒนาเศรษฐกิจและสังคมแห่งชาติ                        | (๕)        |
| ๕.๖ โครงการมีความสอดคล้องกับ Thailand ๔.๐  | (๕)        |
| ๕.๗ โครงการสอดคล้องกับยุทธศาสตร์จังหวัด  | (๕)        |
| ๕.๘ โครงการแก้ไขปัญหาความยากจนหรือการเสริมสร้างให้ประเทศชาติมั่งคั่ง มั่งคั่ง ยั่งยืน ภายใต้หลักประชารัฐ | (๕)        |
| ๕.๙ งบประมาณ มีความสอดคล้องกับเป้าหมาย (ผลผลิตของโครงการ)  | (๕)        |
| ๕.๑๐ มีการประมาณการราคาถูกต้องตามหลักวิธีการงบประมาณ   | (๕)        |
| ๕.๑๑ มีการกำหนดตัวชี้วัด (KPI) และสอดคล้องกับวัตถุประสงค์และผลคาดว่าจะได้รับ                             | (๕)        |
| ๕.๑๒ ผลที่คาดว่าจะได้รับ สอดคล้องกับวัตถุประสงค์   | (๕)        |
| <b>รวมคะแนน</b>  | <b>๑๐๐</b> |

แนวทางเบื้องต้นในการให้คะแนนแนวทางการพิจารณาการติดตามและประเมินผลโครงการ  
เพื่อความสอดคล้องแผนพัฒนาท้องถิ่น (พ.ศ. ๒๕๖๑ - ๒๕๖๕) ขององค์กรปกครองส่วนท้องถิ่น

| ประเด็น<br>การพิจารณา  | รายละเอียดหลักเกณฑ์  | คะแนน<br>เต็ม | คะแนนที่<br>ได้ |
|--|--|---------------|-----------------|
| ๑. การสรุปสถานการณ์<br>การพัฒนา  | เป็นการวิเคราะห์กรอบการจัดทำยุทธศาสตร์ขององค์กรปกครองส่วนท้องถิ่น<br>(ใช้การวิเคราะห์ SWOT Analysis/Demand (Demand Analysis)/Global Demand<br>และ Trend ปัจจัยและสถานการณ์การเปลี่ยนแปลงที่มีผลต่อการพัฒนา อย่าง<br>น้อยต้องประกอบด้วยการวิเคราะห์ศักยภาพด้านเศรษฐกิจ, ด้านสังคม, ด้าน<br>ทรัพยากรธรรมชาติและสิ่งแวดล้อม)  | ๑๐            |                 |
| ๒. การประเมินผลการนำ<br>แผนพัฒนาท้องถิ่นสู่ปีไป<br>ปฏิบัติในเชิงปริมาณ | ๑) การควบคุมที่มีตัวเลขต่างๆ เพื่อนำมาใช้วัดผลในเชิงปริมาณ เช่น การวัด<br>จำนวนโครงการ กิจกรรม งานต่างๆ ก็คือผลผลิตนั่นเองว่าเป็นไปตามที่<br>ตั้งเป้าหมายเอาไว้หรือไม่จำนวนที่ดำเนินการจริงตามที่ได้กำหนดไว้เท่าไร<br>จำนวนที่ไม่สามารถดำเนินการได้มีจำนวนเท่าไร สามารถอธิบายได้ตาม<br>หลักประสิทธิภาพ (Efficiency) ของการพัฒนาท้องถิ่นตามอำนาจหน้าที่ที่ได้<br>กำหนดไว้<br>๒) วิเคราะห์ผลกระทบ/สิ่งที่กระทบ (Impact) โครงการที่ดำเนินการในเชิง<br>ปริมาณ (Qualitative)  | ๑๐            |                 |
| ๓. การประเมินผลการนำ<br>แผนพัฒนาท้องถิ่นสู่ปีไป<br>ปฏิบัติในเชิงคุณภาพ | ๑) การประเมินประสิทธิผลของแผนพัฒนาในเชิงคุณภาพคือการนำเอา<br>เทคนิคๆ มาใช้เพื่อวัดค่าการกิจ โครงการ กิจกรรม งานต่างๆ ที่ดำเนินการใน<br>พื้นที่นั้นๆ ตรงต่อความต้องการของประชาชนหรือไม่และเป็นไปตามอำนาจ<br>หน้าที่หรือไม่ ประชาชนพึงพอใจหรือไม่ สิ่งของ วัสดุ ครุภัณฑ์ การ<br>ดำเนินการต่างๆ มีสภาพหรือลักษณะถูกต้อง คงทน ถาวร สามารถใช้ได้<br>ตามวัตถุประสงค์หรือไม่ ซึ่งเป็นไปตามหลักประสิทธิผล (Effectiveness) ผล<br>การปฏิบัติราชการตามที่บรรลุวัตถุประสงค์ และเป้าหมายของแผนปฏิบัติ<br>ราชการตามที่ได้รับงบประมาณมาดำเนินการ รวมถึงสามารถเทียบเคียงกับ<br>ส่วนราชการหรือหน่วยงาน<br>๒) วิเคราะห์ผลกระทบ/สิ่งที่กระทบ (Impact) โครงการที่ดำเนินการในเชิง<br>คุณภาพ (Qualitative) | ๑๐            |                 |
| ๔. แผนงานและ<br>ยุทธศาสตร์การพัฒนา                                     | ๑) วิเคราะห์แผนงาน งาน ที่เกิดจากด้านต่างๆ มีความสอดคล้องกับ<br>ยุทธศาสตร์ขององค์กรปกครองส่วนท้องถิ่นในมิติต่างๆ จนนำไปสู่การจัดทำ<br>โครงการพัฒนาท้องถิ่นโดยใช้ SWOT Analysis/Demand (Demand<br>Analysis)/Global Demand/<br>Trend หรือหลักการบูรณาการ (Integration) กับองค์กรปกครองส่วนท้องถิ่นที่มี<br>พื้นที่ติดต่อกัน<br>๒) วิเคราะห์แผนงาน งาน ที่เกิดจากด้านต่างๆ ที่สอดคล้องกับการแก้ไข<br>ปัญหาความยากจน หลักปรัชญา  | ๑๐            |                 |

| ประเด็น<br>การพิจารณา  | รายละเอียดหลักเกณฑ์   | คะแนน<br>เต็ม        | คะแนน<br>ที่ได้ |
|--|---|----------------------|-----------------|
| <p><b>๕. โครงการพัฒนา</b></p> <p>๕.๑ ความชัดเจนของชื่อโครงการ</p>  | <p><b>ควรประกอบด้วยข้อมูลดังนี้</b></p> <p>เป็นโครงการที่มีวัตถุประสงค์สนองต่อยุทธศาสตร์การพัฒนาขององค์กรปกครองส่วนท้องถิ่นและดำเนินการเพื่อให้การพัฒนาบรรลุตามวิสัยทัศน์ขององค์กรปกครองส่วนท้องถิ่นที่กำหนดไว้ ชื่อโครงการมีความชัดเจน มุ่งไปเรื่องใดเรื่องหนึ่ง อ่านแล้วเข้าใจได้ว่าจะพัฒนาอะไรในอนาคต</p>  | <p>๖๐</p> <p>(๕)</p> |                 |
| <p>๕.๒ กำหนดวัตถุประสงค์สอดคล้องกับโครงการ</p>   | <p>มีวัตถุประสงค์ชัดเจน (clear objective) โครงการต้องกำหนดวัตถุประสงค์สอดคล้องกับความเป็นมาของโครงการ สอดคล้องกับหลักการและเหตุผล วิธีการดำเนินงาน ต้องสอดคล้องกับวัตถุประสงค์ ความเป็นไปได้ชัดเจน มีลักษณะเฉพาะเจาะจง</p>  | <p>(๕)</p>           |                 |
| <p>๕.๓ เป้าหมาย (ผลผลิตของโครงการ) มีความชัดเจนนำไปสู่การตั้งงบประมาณได้ถูกต้อง</p> <p>๕.๔ โครงการมีความสอดคล้องกับแผนยุทธศาสตร์ ๒๐ ปี</p> | <p>สภาพที่อยากให้เกิดขึ้นในอนาคตเป็นทิศทางที่ต้องไปให้ถึงเป้าหมายต้องชัดเจน สามารถระบุจำนวนเท่าไร กลุ่มเป้าหมายคืออะไร มีผลผลิตอย่างไร กลุ่มเป้าหมายพื้นที่ดำเนินงาน และระยะเวลาดำเนินงานอธิบายให้ชัดเจนว่าโครงการนี้จะทำให้ไหนเริ่มต้นในช่วงเวลาใดและจบลงเมื่อไร ใครคือกลุ่มเป้าหมายของโครงการ หากกลุ่มเป้าหมายมีหลายกลุ่ม ให้บอกชัดเจนไปว่าใครคือกลุ่มเป้าหมายหลัก ใครคือกลุ่มเป้าหมายรอง</p>   | <p>(๕)</p>           |                 |
| <p>๕.๕ เป้าหมาย (ผลผลิตของโครงการ) มีความสอดคล้องกับแผนพัฒนาเศรษฐกิจและสังคมแห่งชาติ</p>   | <p>โครงการสอดคล้องกับ (๑) ความมั่นคง (๒) การสร้างความสามารถในการแข่งขัน (๓) การพัฒนาเสริมสร้างศักยภาพคน (๔) การสร้างโอกาสความเสมอภาคและเท่าเทียมกันทางสังคม (๕) การสร้างการเติบโตบนคุณภาพชีวิตที่เป็นมิตรต่อสิ่งแวดล้อม (๖) การปรับสมดุลและพัฒนาระบบการบริหารจัดการภาครัฐ เพื่อให้เกิดความมั่นคง มั่งคั่ง ยั่งยืน</p>   | <p>(๕)</p>           |                 |
|  | <p>โครงการมีความสอดคล้องแผนพัฒนาเศรษฐกิจและสังคมแห่งชาติฉบับที่ ๑๒ โดย (๑) ยึดหลักปรัชญาเศรษฐกิจพอเพียง (๒) ยึดคนเป็นศูนย์กลางพัฒนา (๓) ยึดวิสัยทัศน์ภายใต้ยุทธศาสตร์ชาติ ๒๐ ปี (๔) ยึดเป้าหมายอนาคตประเทศไทย ๒๕๗๙ (๕) ยึดหลักการนำไปสู่ปฏิบัติให้เกิดผลสัมฤทธิ์อย่างจริงจังใน ๕ ปีที่ต่อยอดไปสู่ผลสัมฤทธิ์ที่เป็นเป้าหมายระยะยาว ภายใต้แนวทางการพัฒนา (๑) การยกระดับศักยภาพการแข่งขันและการหลุดพ้นกับดักรายได้ปานกลางสู่รายได้สูง (๒) การพัฒนาศักยภาพคนตามช่วงวัยและการปฏิรูประบบเพื่อสร้างสังคมสูงวัยอย่างมีคุณภาพ (๓) การลดความเหลื่อมล้ำทางสังคม (๔) การรองรับการเชื่อมโยงภูมิภาคและความเป็นเมือง (๕) การสร้างความเจริญเติบโตทางเศรษฐกิจและสังคมอย่าง เป็นมิตรกับสิ่งแวดล้อม (๖) การบริหารราชการแผ่นดินที่มีประสิทธิภาพ</p> | <p>(๕)</p>           |                 |

| ประเด็น<br>การพิจารณา  | รายละเอียดหลักเกณฑ์   | คะแนน<br>เต็ม | คะแนน<br>ที่ได้ |
|--|---|---------------|-----------------|
| ๕.๖ โครงการมีความ<br>สอดคล้อง  | โครงการมีลักษณะหรือสอดคล้องกับการปรับเปลี่ยนโครงสร้างเศรษฐกิจไปสู่ Value-Based Economy หรือเศรษฐกิจที่ขับเคลื่อนด้วยนวัตกรรม ทำน้อย ได้มาก เช่น (๑) เปลี่ยนจากการผลิตสินค้า โภคภัณฑ์ไปสู่สินค้าเชิงนวัตกรรม (๒) เปลี่ยนจากการขับเคลื่อนประเทศด้วยภาคอุตสาหกรรม ไปสู่การขับเคลื่อนด้วยเทคโนโลยี ความคิดสร้างสรรค์และนวัตกรรม (๓) เปลี่ยนจากการเน้นภาคการผลิตสินค้าไปสู่การเน้นภาคบริการมากขึ้น รวมถึงโครงการที่เติมเต็มด้วยวิทยาการ ความคิดสร้างสรรค์ นวัตกรรม วิทยาศาสตร์ เทคโนโลยี และการวิจัยและพัฒนาแล้วต่อยอดความได้เปรียบเชิงเปรียบเทียบ เช่น ด้านการเกษตรเทคโนโลยีชีวภาพ สาธารณสุข วัฒนธรรม ฯลฯ | (๕)           | ๕               |
| ๕.๗ โครงการสอดคล้อง<br>กับยุทธศาสตร์จังหวัด  | โครงการพัฒนาท้องถิ่นมีความสอดคล้องกับห้วงระยะเวลาของแผนพัฒนาจังหวัดที่ได้กำเนิดขึ้น เพื่อขับเคลื่อนการพัฒนาท้องถิ่นเสมือนหนึ่งการขับเคลื่อนการพัฒนาจังหวัด ซึ่งไม่สามารถแยกส่วนใดส่วนหนึ่งออกจากกันได้ นอกจากนี้โครงการพัฒนาท้องถิ่นต้องเป็นโครงการเชื่อมต่อหรือเดินทางไปด้วยกันกับยุทธศาสตร์จังหวัดที่กำหนดขึ้นเป็นปัจจุบัน  | (๕)           | ๕               |
| ๕.๘ โครงการแก้ไข<br>ปัญหาความยากจนหรือ<br>การเสริมสร้างให้<br>ประเทศชาติมั่นคง มั่ง<br>คั่ง ยั่งยืน ภายใต้หลัก<br>ประชารัฐ | เป็นโครงการที่ดำเนินการภายใต้พื้นฐานความพอเพียงที่ประชาชนดำเนินการเอง หรือร่วมดำเนินการ เป็นโครงการต่อยอดและขยายได้ เป็นโครงการที่ประชาชนต้องการเพื่อให้เกิดความยั่งยืน ซึ่งมีลักษณะที่จะให้ท้องถิ่นมีความมั่นคง มั่งคั่ง ยั่งยืน เป็นท้องถิ่นที่พัฒนาแล้วด้วยการพัฒนาปรัชญาเศรษฐกิจพอเพียง   | (๕)           | ๕               |
| ๕.๙ งบประมาณมีความ<br>สอดคล้องกับเป้าหมาย<br>(ผลผลิตของโครงการ)  | งบประมาณโครงการพัฒนาจะต้องคำนึงถึงหลักสำคัญ ๕ ประการในการจัดทำโครงการได้แก่ (๑) ความประหยัด (Economy) (๒) ความมีประสิทธิภาพ (Efficiency) (๓) ความมีประสิทธิภาพ (Effectiveness) (๔) ความยุติธรรม (Equity) (๕) ความโปร่งใส (Transparency)   | (๕)           | ๕               |
| ๕.๑๐ มีการประมาณ<br>การราคาถูกต้องตาม<br>หลักวิธีการงบประมาณ   | การประมาณราคาเพื่อการพัฒนาต้องให้สอดคล้องกับโครงการถูกต้องตามหลักวิชาการทางช่าง หลักของราคากลาง ราคากลางท้องถิ่น มีความโปร่งใสในการกำหนดราคาและตรวจสอบในเชิงประจักษ์  | (๕)           | ๕               |

| ประเด็น<br>การพิจารณา   | รายละเอียดหลักเกณฑ์   | คะแนน<br>เต็ม | คะแนนที่<br>ได้ |
|---|---|---------------|-----------------|
| ๕.๑๑ มีการกำหนด<br>ตัวชี้วัด (KPI) และ<br>สอดคล้องกับวัตถุประสงค์<br>และผลที่คาดว่าจะได้รับ | มีการกำหนดตัวชี้วัดผลงาน (Key Performancy Indicator : KPI) ที่ สามารถวัดได้ (measurable) ใช้บอกประสิทธิผล (effectiveness) ใช้บอกประสิทธิภาพ (efficiency) ได้ เช่น การกำหนดความพึงพอใจ การกำหนดร้อยละ การกำหนด อันเกิดจากผลของวัตถุประสงค์ที่เกิดขึ้นที่สิ่งที่ได้รับ (การคาดการณ์ คาดว่าจะ ได้รับ)  | (๕)           |                 |
| ๕.๑๒ ผลที่คาดว่าจะได้รับ<br>สอดคล้องกับวัตถุประสงค์   | ผลที่ได้รับเป็นสิ่งที่เกิดขึ้นได้จริงจากการดำเนินการตามโครงการพัฒนาซึ่ง สอดคล้องกับวัตถุประสงค์ที่ตั้งไว้ การได้ผลหรือผลที่เกิดขึ้นจะต้องเท่ากับ วัตถุประสงค์หรือมากกว่าวัตถุประสงค์ ซึ่งการเขียนวัตถุประสงค์ควรคำนึงถึง (๑) มีความเป็นไปได้และมีความเฉพาะเจาะจง ในการดำเนินงานตาม โครงการ (๒) วัดและประเมินผลดับของความสำเร็จได้ (๓) ระบุสิ่งที่ต้องการ ดำเนินงานอย่างชัดเจนและเฉพาะเจาะจงมากที่สุดและสามารถปฏิบัติได้ (๔) เป็นเหตุเป็นผล สอดคล้องกับความเป็นจริง (๕) ส่งผลต่อการบ่งบอกเวลาได้ | (๕)           |                 |
| <b>รวมคะแนน</b>   |   | <b>๑๐๐</b>    |                 |



| สรุปรายงานผลการดำเนินการ ประจำปีงบประมาณ พ.ศ. .... |  |         |          |   |   |   |
|--|--|---------|----------|---|---|---|
| ลำดับ<br>ที่                                       | รายการ   | โครงการ | งบประมาณ | โครงการที่สามารถดำเนินการได้ (..... โครงการ)  |   |   |
|  |  |         |          | คิดเป็นร้อยละ<br>ของแผนพัฒนา<br>ท้องถิ่นสี่ปี | คิดเป็นร้อยละ<br>ของแผนการ<br>ดำเนินงาน | คิดเป็นร้อยละ<br>ของข้อบัญญัติ+<br>เงินสะสม |
| ๑  | บรรจุในแผนพัฒนาท้องถิ่น  |         |          |   |   |   |
| ๒  | ตั้งในข้อบัญญัติ<br>งบประมาณ   |         |          |   |   |   |
| ๓  | จากเงินสะสม  |         |          |   |   |   |
| ๔  | จัดทำแผนการดำเนินงาน<br><br>- ข้อบัญญัติ = ..... +<br><br>- เงินสะสม = ..... |         |          |   |   |   |
| ๕  | สามารถดำเนินการได้<br><br>- ข้อบัญญัติ = ..... +<br><br>- เงินสะสม = .....   |         |          |   |   |   |

(๑.๒) การวัดผลในเชิงคุณภาพ (Quality)

การจัดผลเชิงคุณภาพ ใช้การสำรวจความพึงพอใจในการวัดผลเชิงคุณภาพโดยภาพรวม โดยได้มีการประเมินความพึงพอใจ ซึ่งการประเมินความพึงพอใจทำให้ทราบถึงผลเชิงคุณภาพในการดำเนินงานของเทศบาลในภาพรวม

โดยเครื่องมือที่ใช้ในการประเมินความพึงพอใจ มีดังนี้

แบบที่ ๓/๓ แบบประเมินความพึงพอใจต่อผลการดำเนินงานขององค์กรปกครองส่วนท้องถิ่น

แบบที่ ๓/๔ แบบประเมินความพึงพอใจของผู้รับบริการในงานบริการขององค์กรปกครองส่วนท้องถิ่น (ให้หน่วยงานภายนอกดำเนินการ)



## ๔.๔ ข้อเสนอแนะในการจัดทำแผนพัฒนาท้องถิ่นใน

### (๑) ผลกระทบนำไปสู่อุบัติเหตุ

(๑.๑) ปัญหาสาธารณสุขต่างๆ ที่เกิดขึ้นในองค์กรปกครองส่วนท้องถิ่น อันได้แก่ ภัยแล้ง วาตะภัย น้ำท่วม อัคคีภัย ที่เกิดขึ้นและส่งผลกระทบต่อประชาชนในพื้นที่ เกิดความเสียหายทั้งชีวิตและทรัพย์สิน แนวทางการแก้ไข คือพิจารณาวางแผนการดำเนินการป้องกัน ก่อนเกิดเหตุ ระหว่างเกิดเหตุ หลังเกิดเหตุ บรรจุแผนงาน โครงการ กิจกรรม การให้ความช่วยเหลือต่างๆ จัดตั้งศูนย์ช่วยเหลือประชาชนขององค์กรปกครองส่วนท้องถิ่น เพื่อสามารถดำเนินการได้ทันเวลาที่

(๑.๒) ปัญหาโรคระบาดที่เกิดจากคน เกิดจากสัตว์ ที่ส่งผลกระทบต่อชีวิตประชาชน และสัตว์ต่างๆ ในตำบล ซึ่งได้แก่ โรคไข้หวัดใหญ่ ไข้หวัดนก โรคมือ เท้า ปาก ที่เกิดขึ้นกับเด็กๆ โรคพิษสุนัขบ้า แนวทางการแก้ไขปัญหา คือ ฝึกอบรม ประชาสัมพันธ์ รมรงค์การป้องกัน ลงพื้นที่ระงับการเกิดโรคระบาด การทำลาย การรักษา

(๑.๓) ปัญหาประชาชนมีรายได้น้อย การศึกษาต่ำ ประชาชนในตำบลยังมีคนรายได้น้อย มีหนี้สินเยอะ ไม่เพียงพอในการดำรงชีวิต ค่าครองชีพสูง แนวทางการแก้ไขปัญหา ให้ความรู้เกี่ยวกับการประกอบอาชีพ สาธิตการประกอบอาชีพ ช่วยเหลือประชาชนซ่อมแซมบ้านคนจน ผู้มีรายได้น้อย ส่งเสริมด้านการศึกษาโดยการจัดบริการสาธารณสุขด้านการศึกษา การจัดตั้งศูนย์พัฒนาเด็กเล็ก สนับสนุนกิจกรรมต่างๆ ให้กับเด็กนักเรียน จ้างเด็กนักเรียนในช่วงปิดภาคเรียนเพื่อมีรายได้

(๑.๔) ปัญหายาเสพติดในตำบล ในพื้นที่ยังไม่พบว่ามีการค้ายาเสพติด และยังไม่พบรายงานว่ามีผู้ติดยาเสพติด แต่เพื่อเป็นการป้องกัน มีแนวทางการป้องกัน โดยการลงพื้นที่ค้นหา การรณรงค์ป้องกัน การให้ความรู้กับประชาชนได้ทราบถึงโทษของยาเสพติด

(๑.๕) ปัญหาการสัญจรไปมาของประชาชนในตำบล เนื่องจาก ในตำบลด้านโครงสร้างพื้นฐาน เส้นทางคมนาคมบางหมู่บ้านยังเป็น ถนนดิน ถนนลูกรัง ช่วงฤดูฝนถนนลื่น เป็นหลุมเป็นบ่อ เกิดปัญหาในการสัญจรไปมาของประชาชน เสี่ยงต่อการเกิดอุบัติเหตุ การคมนาคมล่าช้า แนวทางการแก้ไข จัดทำแผนงาน โครงการก่อสร้างถนนในเส้นทางสำคัญ พิจารณาเสนอสนับสนุนจากหน่วยงานอื่น

### (๒) ข้อสังเกต ข้อเสนอแนะ ผลจากการพัฒนา

(๒.๑) ข้อสังเกต จากการสำรวจข้อมูล การลงพื้นที่ในตำบล จะเห็นว่าประชาชนยังมีปัญหาที่จะต้องดำเนินการแก้ไขอยู่มาก ดังนี้ ด้านการศึกษา สาธารณสุข ความมั่นคงปลอดภัยในชีวิตและทรัพย์สิน การศาสนา ศิลปวัฒนธรรม ประเพณี กีฬา สถานที่พักผ่อนหย่อนใจ สวัสดิการสังคม การเกษตร เศรษฐกิจ อุตสาหกรรม การพัฒนาอาชีพ เส้นทางคมนาคมขนส่ง/ไฟฟ้า/น้ำประปา/แหล่งน้ำเพื่ออุปโภค – บริโภค ด้านทรัพยากรและสิ่งแวดล้อม ขยะมูลฝอย และสิ่งปฏิกูล จากปัญหาด้านต่างๆ ประชาชนไม่สามารถแก้ไขปัญหาเองได้จึงต้องเสนอให้องค์กรปกครองส่วนท้องถิ่นแก้ไข ทำให้มีการเสนอโครงการเข้ามาเป็นจำนวนมาก ซึ่งงบประมาณขององค์กรปกครองส่วนท้องถิ่นนั้นมีจำกัดไม่เพียงพอต่อการจัดการได้

(๒.๒) ข้อเสนอแนะ จากข้อสังเกตดังกล่าว มีข้อเสนอแนะในการแก้ไขปัญหาต่างๆ ดังนี้ ปัญหาต่างๆ ที่ถูกเสนอมายังองค์กรปกครองส่วนท้องถิ่น นั้น ควรนำมาพิจารณาจัดลำดับความสำคัญโดยประชาคมท้องถิ่น ซึ่งมีหลายภาคส่วน ประกอบไปด้วย คณะกรรมการพัฒนาขององค์กรปกครองส่วนท้องถิ่น สมาชิกสภาท้องถิ่น ผู้นำหมู่บ้าน ตัวแทนส่วนราชการ รัฐวิสาหกิจ หน่วยงานที่เกี่ยวข้อง ประชาชนทั่วไป ร่วมกันพิจารณาจัดลำดับความสำคัญของโครงการ และพิจารณาบรรจุเข้าแผนพัฒนาท้องถิ่นต่อไป กรณีโครงการที่เกินศักยภาพที่ให้องค์กรปกครองส่วนท้องถิ่นเสนอขอรับการสนับสนุนจากหน่วยงานอื่น

(๒.๓) ผลจาก...

(๒.๓) ผลจากการพัฒนา จากการพัฒนาที่ผ่านมาพบว่าองค์กรปกครองส่วนท้องถิ่นได้แก้ไข ปัญหาให้กับประชาชนได้ในหลายเรื่อง และครอบคลุมทุกด้าน มีผลการประเมินอยู่ในเกณฑ์ที่ดี ประชาชนมีความพึงพอใจ แต่ก็มีปัญหาที่จะต้องแก้ไขต่อไป ไม่ว่าจะเป็นด้านสิ่งแวดล้อมที่ยังมีการเผาหญ้า อ้อย ตอข้าวในช่วงเวลาเก็บเกี่ยว การ เลี้ยงสัตว์ วัว ควาย หมู ที่ส่งกลิ่นเหม็นรำคาญ การพนันที่ยังมีในพื้นที่ เส้นทางคมนาคมยังไม่ครบ ผลการพัฒนาของ องค์กรปกครองส่วนท้องถิ่นในปีที่ผ่านมา สรุปได้ดังนี้

| ลำดับที่ | โครงการ   | งบประมาณ<br>ที่ดำเนินการ |
|----------|---|--------------------------|
| ๑        | โครงการจัดทำทะเบียนแผนที่ภาษีและทะเบียนทรัพย์สินตำบลวังโพธิ์                        | ๑๙๘,๐๐๐.๐๐               |
| ๒        | โครงการวัน อปพร. (๒๒ มีนาคม ของทุกปี)   | ๑๐,๐๐๐.๐๐                |
| ๓        | โครงการเสริมสร้างความรู้เกี่ยวกับอัคคีภัยและการป้องกันอัคคีภัยแก่ประชาชน            | ๒๙,๗๐๐.๐๐                |
| ๔        | โครงการอบรมรณรงค์ป้องกันปราบปรามยาเสพติด  | ๒,๓๕๐.๐๐                 |
| ๕        | โครงการตั้งจุดตรวจและบริการประชาชนลดอุบัติเหตุในช่วงเทศกาลปีใหม่ และเทศกาล สงกรานต์ | ๖,๖๐๐.๐๐                 |
| ๖        | จัดซื้อสัญญาณไฟกระพริบพลังงานแสงอาทิตย์   | ๙๐,๐๐๐.๐๐                |
| ๗        | โครงการจ้างนักเรียน/นักศึกษาช่วงปิดภาคเรียน   | ๓๕,๘๐๐.๐๐                |
| ๘        | โครงการสนับสนุนค่าใช้จ่ายการบริหารสถานศึกษา   | ๒๔๖,๖๐๐.๐๐               |
| ๙        | โครงการวันเด็กแห่งชาติ  | ๘,๕๐๐.๐๐                 |
| ๑๐       | โครงการโรงเรียนผู้สูงอายุ   | ๒๐,๐๐๐.๐๐                |
| ๑๑       | โครงการป้องกันและแก้ไขปัญหามลพิษต่อเด็กสตรีและบุคคลในครอบครัว                       | ๑๙,๘๒๐.๐๐                |
| ๑๒       | โครงการฝึกทักษะอาชีพให้กับประชาชน   | ๓๐,๐๐๐.๐๐                |
| ๑๓       | โครงการอบรมและศึกษาดูงานเพื่อเพิ่มประสิทธิภาพให้กับผู้นำชุมชนและประชาชน             | ๒๕๐,๐๐๐.๐๐               |
| ๑๔       | โครงการจัดการแข่งขันกีฬาประชาชนต้านยาเสพติด ตำบลวังโพธิ์                            | ๑๑๙,๘๕๖.๐๐               |
| ๑๕       | โครงการวันปีใหม่ไทยผู้สูงวัยขึ้นบาน   | ๓๖,๐๐๐.๐๐                |
| ๑๖       | โครงการประเพณีแห่เทียนเข้าพรรษา   | ๑๖,๒๐๐.๐๐                |

| ลำดับที่ | โครงการ  | งบประมาณ<br>ที่ดำเนินการ |
|----------|--|--------------------------|
| ๑๗       | โครงการก่อสร้างถนนคอนกรีตเสริมเหล็กบ้านห้วยขงโค ม.๑ สายไปวัดบ้านห้วยขงโค                           | ๔๐๐,๐๐๐.๐๐               |
| ๑๘       | โครงการก่อสร้างถนนคอนกรีตเสริมเหล็กจากสี่แยกถนนดำไปสายบ้านนายสมาน หวัง<br>แอบกลาง ม.๒ บ้านวังโพธิ์ | ๒๕๕,๐๐๐.๐๐               |
| ๑๙       | โครงการก่อสร้างถนนคอนกรีตเสริมเหล็กจากบ้านนายเฉลิม ไปศาลปู่ตา ม.๔ บ้านโนน<br>ทองกลาง               | ๓๕๙,๐๐๐.๐๐               |
| ๒๐       | โครงการก่อสร้างถนนคอนกรีตเสริมเหล็กบ้านวังแร่ ม.๕  | ๖๘,๐๐๐.๐๐                |
| ๒๑       | โครงการปรับปรุงถนนดินลูกรังที่ชำรุดเป็นหลุมเป็นบ่อภายในเขตบ้านนา ม.๓                               | ๔๒๐,๐๐๐.๐๐               |
| ๒๒       | โครงการกำจัดวัชพืชในแหล่งน้ำสาธารณะ  | ๑๓,๘๐๐.๐๐                |
| ๒๓       | โครงการปลูกป่าเฉลิมพระเกียรติ  | ๑๕,๓๘๕.๐๐                |
| ๒๔       | โครงการรณรงค์และส่งเสริมการคัดแยกขยะที่ต้นทาง  | ๙,๙๗๐.๐๐                 |

\*\*\*\*\*